האוניברסיטה העברית ירושלים
הפקולטה לחקלאות, רחובות
המדור ללימודי חוץ
מלרב
מרכז לרפואה משולבת
מסלולי השתלמות מקצועיים:
1. הרבולוגיה קלינית — לרופאים, רוקחים ובעלי תואר שני לפחות במדעי החיים.
2. תזונת האדם — לרופאים ולסטודנטים לרפואה.
3. אקופונקטורה — לרופאים ולסטודנטים לרפואה.
פרטים והרשמה: טל' 08-461285 • מספר המקומות מוגבל

מעריב

היום: מוסף ספורט

יום א', 31.7.88, י"ז באב תשמ"ח, גליון מס' 12398; שנה מ"א; המחיר 65 אג' (כולל מע"מ), המחיר באילת 60 אג'; 48 עמוד; כל הזכויות שמורות ל"מעריב" © MAARIV 1988 معاريف

בירושלים ממתינים בדריכות לנאום חוסיין היום, בעקבות פיזור הפרלמנט; סיפוק באש"ף

ירדן: צעדי המלך נועדו להבהיר לישראל - מו"מ רק עם אש"ף

ערפאת לביקור בירדן; חברי פרלמנט ביו"ש: התושבים מתוסכלים מהפסקת הסיוע; סיסמאות בגנות חוסיין ≡ לשכת שמיר: חוסיין ממשיך במדיניות הזיג־זג; לשכת פרס: האופציה הירדנית לא מתה ≡ דאגה בוושינגטון; פקידים אמריקנים נועדו עם נציגי ירדן

מאת שפי גבאי, אילן בכר ואבינועם בר־יוסף

מלך ירדן חוסיין החליט אתמול לפזר את הפרלמנט, במסגרת צעדיו להקטין את מעורבותו בענייני הגדה המערבית. במקומו, הוא עומד למנות מועצה מייעצת. הפרלמנט היה מורכב מ־60 נבחרים, 30 מהם נציגי הגדה המערבית. שר החצר של ירדן מרואן אל־קאסם, שנועד אתמול בדבר עמן עם שגרירי המדינות הזרות, הבהיר, כי מטרת הצעדים של המלך היא להבהיר לישראל ולארה"ב שיש רק אפשרות אחת – לנהל מו"מ רק עם אש"ף.

המשך בעמוד 2 ◄

סירובניקים וישראלים בקבלת שבת במוסקווה

מינון גורדון, ראש המשלחת הישראלית (מימין) והרב הראשי של מוסקווה אדולף שייביץ (משמאל), לפני תחילת התפילה בערב שבת בבית־הכנסת במוסקווה — צילום: א.פ.

הרב הראשי של מוסקווה הביע תקווה ליחסים מלאים בין ישראל לבריה"מ ≡ לא נראו אנשי בטחון סובייטים ונערכו ויכוחים על ההצעה שהיהודים המבקשים אשרות יציאה יטוסו לרומניה ולא לווינה

מאת אהרן פריאל, שאול בן חיים
כתבי סוכנויות הידיעות

כ־50 מסורבי עליה, צוותי טלוויזיה ועיתונות, קיבלו ביום ו' בערב את חברי המשלחת הקונסולרית הישראלית ליד בית־הכנסת הגדול במוסקווה.

לפני התפילה קיימו חברי המשלחת שיחת נימוסין בעברית עם הרב הראשי של מוסקווה, הרב אדולף שייביץ. בצאתם לאחר התפילה, שוחחו חברי המשלחת עם מסורבי עליה על מצבם של מסורבים ותיקים ובנושא טיסות ישירות מבריה"מ לישראל.

"דבם הראשי של יהודי מוסקווה, הרב שייביץ', קידם את פנינו בשבת בבוקר",

המשך בעמוד 2 ◄

דו"ח מבקר ההסתדרות: גניבות בקופ"ח, הפסדים ב"הסנה" וב"דבר" והיעדר דיווח בחברת העובדים

מאת אלי דנן

מבקר ההסתדרות חושף בדו"ח הביקורת השנתי שלו ליקויים ואי־סדרים בעשרות גופים הסתדרותיים, ובהם קונצרנים ותאגידים משקיים. (ראה בחלק ב' עמ' 2)

המבקר נפתלי בלומנטל, חשף מקרים של גניבות (בקופת־חולים ובגופים אחרים), שהועברו לטיפול המשטרה. באחד המקרים גנבה מזכירה בקופ"ח 60,000 שקל. היא פוטרה והוגשה נגדה תלונה במשטרה.

המבקר קובע חד משמעית, כי שנו הדרגים האחראים בחברת הביטוח הסנה להפסדים הגדולים, שנגרמו לחברה בעסקות בינלאומיות, והוא רומז כי עליהם להסיק מסקנות.

המבקר חושף מציאות כלכלית קשה, שבה נתון העתון דבר, וקובע כי בנתונים הקיימים ייקשה על העתון לקיים את עצ־

המשך בעמוד 2 ◄

זוג מבקש להחזיר לברזיל תאומות שאימץ

התברר שהן עיוורות וחרשות ≡ בכיר במשרד החוץ הברזילי: תינוק מאומץ אינו סחורה שניתן להחזירה כשמתגלה פגם

מאת איתן לוין

בני זוג ישראלים ממושב בדרום, הודיעו לאחר ייסורים רבים כי הם רוצים להחזיר לברזיל את שתי התאומות שאימצו שם, למרות שרופא מקומי אישר בפניהם כי התאומות בריאות, הוכב

המשך בעמוד 2 ◄

עובדי מד"א: אם אין משכורות - מחר שביתה

מאת דליה מזורי

שביתה כללית צפויה במד"א, ככל הנראה כבר מחר, אם העובדים לא יקבלו את משכורותיהם.

יו"ר הוועד, אלי בן קסוס, אמר אמש, כי למרות ההוראות העובדים זה

המשך בעמוד 2 ◄

ממשל ארה"ב: נמכור לישראל 5 אף־15־די

מקורות צבאיים: עדיין לא נחתמה העיסקה; אנו מעוניינים במספר גדול יותר של מטוסים

מאת עמנואל רוזן

ארה"ב מתכוונת למכור לישראל 5 מטוסי יירוט מדגם אף־15־די בסכום של 265 מיליון דולר, כדי לחזק את בטחונה של בעלת הברית החזקה ביותר שלה במזרח התיכון. הידעה זו נשלחה ע"י ממשל רייגן לקונגרס ביום ו'. משרד ההגנה מסר כי המכירה נועדה לכסות על אובדנים צפויים לצי הישראלי של מטוסי אף־15.

מקורות צבאיים אמרו אמש, כי עדיין לא נחתמה עיסקה על

המשך בעמוד 2 ◄

"הרמטכ"ל הבטיח לפני שנה דרגת אלוף לקהלני אך חזר בו"

אחד השרים: אין לוותר על שירות לוחם מצטיין

מאת עמנואל רוזן

"עוד לפני שבוע הודיע קהלני כי הוא מתכוון לפרוש מצה"ל, אך לא הגיעה כל תגובה או התייחסות מלשכת הרמטכ"ל", אמר בסוף השבוע מקורביו של סגן מפקד המפ"ש, תא"ל אביגדור קהלני, שהודיע על פרישתו מהשירות.

תת־אלוף קהלני אמור היה להיפגש עם הרמטכ"ל לשיחה על עתידו ביום ה', אך פגישה זו בוטלה בגלל לחץ

המשך בעמוד 2 ◄

עיקר החדשות

חומר של כתבת אוסטרית הוחרם בנתב"ג

שגבות רדיו אוסטריה התלוננה כי 11 קלטות נלקחו ממנה. הכתבת משרד החוץ בירושלים: החומר לא הוגש לצנזורה. הכתבת גם לא נרשמה כבאה כהדמ לנוהל, בלשכת העתונות הממשלתית.

עמוד 2

פרשיות שוחד באישום נגד השופט בר־דיין

השופט בר־דיין

היועץ המשפטי לממשלה ביקש להעביר את משפט בר־דיין לבית המשפט בירושלים.

עמוד 7

לא שודר העימות ארנס - ויצמן בטלוויזיה

מנכ"ל רשות השידור נימק זאת בכך שהרשות גזרה על עצמה לאסור על אישים להופיע בענייני פוליטיים 100 ימים לפני קיום הבחירות.

עמוד 3

שיחות מרפי-פוליאקוב מחר בז'נווה

פקידים אמריקנים מקווים כי הסובייטים יגמישו את עמדתם בעניין תוכנית שולץ.

עמוד 4

מדינות ערב נגד עיראק

הן חוששות מדרישותיה לפרש יעיר עם איראן, וטוענות כי ישראל תנצל זאת כדי לשתף את חן בעיקותיה עם שכנותיה.

עמוד 5

השבוע יוכרע אם ולרשטיין יועמד לדין

היועץ המשפטי לממשלה הוא שיקבע זאת לאחר שהמשטרה השלימה את חקירתה בתיק.

עמוד 3

עוקלה דירתו של יפת

בית המשפט המחוזי בתל אביב נעתר לבקשת בנק לאומי.

חלק ב' עמוד 1

תפנית באליאנס

בפעם הראשונה מאז נסגר המפעל, הסכימו העובדים לעבוד תחת מפרק.

עמוד 6

סאלח שבתי - אולי בלוס אנג'לס

הנהלת הבימה נושאת ונותנת בעניין עם אמרגן בלוס אנג'לס.

עמוד 8

מעשה סדום ברב

שני צעירים נאשמים שהתעללו ברב שנעצר בגלל חוב.

עמוד 12

שמיר ביקר אצל בגין ביום הולדתו

בין המבקרים: בנימין נתניהו ודורה גאון. ראש הממשלה לשעבר איחל לשמיר שימשיך בתפקידו גם אחרי הבחירות.

עמוד 12

טבע בירדה הדבש

הרצל זהר, בן 28, ממושב אחיטוב, נפש בטבריה ואתמול יצא לכינרת עם אשתו.

עמוד 12

מזג האוויר

עומס חום בינוני. ירושלים 21 עד 30; תל אביב 25 עד 32; חיפה 24 עד 32; אילת 28 עד 41. הטמפרטורות בארץ ובחו"ל בעמוד 12.

31078818

صكنا من الاهل

המשך מעמוד 1
עובדי

הנהלת מד"א – עומדת לחזור על עצמה פרשת החודש שעבר על המראות הקשים שלה, של היעדר שירותי הצלה בישראל. "אם אין כסף – לא תהיה עבודה. כבר חצי שנה אנו חוזרים על האותה הזאת מדי אחד בחודש. למה מה שכל כך ברור לכל העובדים במדינה – קבלת משכורת – צריך להיות בסימן שאלה כשמדובר בעובדי מד"א"

היום יתכנסו חברי הוועד כדי להחליט על הצעדים שיינקטו ככל הנראה כבר מחר בצהריים.

ביום ו' לפני כניסת השבת, התפוצץ המו"מ בין האוצר והנהלת מד"א.

שרת הבריאות נזעקה למקום בשעות אחה"צ המוקדמות וביקשה מאנשי האוצר לעשות הכל כדי לאפשר מתן משכורות לעובדים. לשם כך ביקשה 900 אלף שקל – אפילו כמיקדמה למשכורות. ואולם אנשי האוצר התעקשו על סיכום כל הנושאים, כולל תקציבי מד"א.

בשלב מסויים הודיעה השרה, כי אי אפשר להשתמש במשכורות עובדים כסחיטה, והיא דורשת להבטיח לעובדים את המשכורות. משנענתה בשלילה – התפוצצה הישיבה.

● הרופאים: אמש נפגשו לשיחות מו"מ נוספת אנשי האוצר ונציגי ארגון רופאי המדינה. שיחה זו היתה יותר עניינית והצדדים נכנסו לפרטים באשר לעמדותיהם. ד"ר עמי צויינ מסר, כי נדונה תחולת ההסכם כשהרופאים דרשו שכבה שיותר רופאים ישתתפו בתוכנית לקיצור תורים. הועלה גם נושא האווירות כשדובר על אפשרות העברת חולים מבי"ח אחד למשנהו. לדבריו, לא הושגו כל סיכומים אך האווירה היתה טובה.

המשך מעמוד 1
סרובניקים

סיפר בשיחה טלפונית ראש המשלחת מירון גורדון. "אחרי שדרש בפרשת השבוע, הציג אותנו בפני הקהל והביע את תקוותו כי הקשר החדש בין שתי המדינות יתפתח עד שיגיע בסופו של דבר ליחסים מלאים". לדעת חברי המשלחת הישראלית לא היה צורך בהצגתם. המתפללים ידעו על בואם "והיתה לנו הרגשה שהמתינו לבואנו", סיפר גורדון. "כמקובל, נקבצו אנשים סביבנו, ליוונו בצאתנו והצטרפנו לאחרים שהמתינו לנו בחוץ. היו שיחות ושאלו הרבה שאלות. ברכונו להצלחה. רובם דיברו בגלוי ובלא כל מורא, ואילו אחרים כנראה עוד לא השתחררו מפחדי העבר תיסחו את דבריהם בזהירות ותוך שימוש בשפת סמלים".

..אחרי שהרב הציג את המשלחת הישראלית, הוא העלה לבמה אורח נוסף, יהודי תושב מוסקווה, שהקים ועד המטפל בסיוע להחלפת שבויים סובייטים מאפגניסטן.

השיחות בחזית בית־הכנסת אתמול משכו שעה ארוכה. איש לא הפריע למפגש, שצולם בידי צוות טלוויזיה זר. הבאים הורים באו גם בערב שבת וגם בשבת בבוקר ולא חדלו להציג לישראלים שאלות ולצלמם, במיוחד כאשר מרון גורדון וגרשון גודב עלו לתורה.

בתוך בית־הכנסת ובסביבתו לא נראו אנשי בטחון סובייטים, התרשמו חברי המשלחת הישראלית. הם ציינו זאת כאות לשינוי האווירה והיחס. היהודים שאלו את חברי המשלחת אם יבקרו באורח קבע בבית־הכנסת ואלו השיבו כי בוודאי יבואו לעתים, וללא ספק יבואו להתפלל בחגים.

שעה שחברי המשלחת השתתפו בתפילה, דנו צעירים יהודים באווירה סוערת בהצעה שיהודי בריה"מ יוטסו לרומניה ולא לווינה. כמה מהצעירים הביעו את הדעה כי ישראל, המעניקה אשרות, מפעילה את זכותה. הם גינו את אלה "שרוצים לצאת את מבריה"מ כדי לקבל כספי סיוע לפליטים מארה"ב".

אחד היהודים הצעירים אמר, שרוב מכריע מיהודי בריה"מ "מתנגד בחריפות להוראה אנטי־דמוקרטית זו של ישראל". לדבריו, בריה"מ תומכת בהתלהבות בהצעה, מאחר שבעקבותיה יפחת מספר המועמדים להגירה. מתנגדי ההצעה הישראלית הביעו תקווה שארה"ב תעניק עתה אשרות רבות יותר ליהודים סובייטים, על פי הזמנת קרובי משפחה המתגוררים בארה"ב. אתמול בבוקר פירסם איזווסטיה ידיעה קצרה ומוצנעת בעמוד לפני האחרון, על בואה של המשלחת למוסקווה. בידיעה נאמר כי המשלחת הגיעה לבקשת ממשלת ישראל, תוך הדגשה כי המשלחת תפעל על פי התנאים והמגבלות עליהם הסכימה ישראל מראש, וכי "בואה של המשלחת אינו מעיד על שינוי בעמדתה הרשמית של ברית המועצות".

חילופי שגרירים

בסוף השבוע נערכה במשרד החוץ בירושלים מסיבת פרידה לפרופ' שמעון שמיר היוצא להיות שגריר בקהיר. בתמונה משמאל, השגריר היוצא משה ששון מברך את מחליפו. צילום: "סקופ 80"

המשך מעמוד 1
ממשל ארה"ב

מכירת המטוסים. מו"מ בנושא זה עדיין מתנהל וטרם הושגה הסכמה על המחיר הסופי וכמות המטוסים שירכוש חיל האוויר. לדברי המקורות הצבאיים, ישראל מעוניינת במספר רב יותר של מטוסים מזה שצויין בהודעת הממשל לקונגרס.

ישראל רכשה קודם לכן 51 מטוסים מדגם אף־15 מארה"ב, כולל 8 מהדגם המתקדם "די" של מטוס היירוט הדו־מנועי, שנבנה ע"י חברת מקדונל דאגלס.

מצפים כי הקונגרס לא יביע התנגדות לעיסקה, שתקבל תוקף לאחר 30 יום. יצויין כי לאחרונה הכביד הקונגרס על מכירת נשק מתוחכם למדינות ערב ובימין כווית וערב הסעודית. ב־7 ביולי מנע הנשיא רייגן בארה"ב לשמי לקונגרס שיסכים למכירת מטוסים וטילים בסכום של 1.9 מיליארד דולר לכוויית. הסנט החליט למנוע מכירת 300 טילי אוויר־קרקע מייבריק והפולמוס בעניין זה עדיין נמשך.

● עופרה ישועה־לוית מוסרת: גורמים ישראלים הגדירו כ"מגוחכת" את הטענה של רשת סי.בי.אס, לפיה הוחלט על מכירת חמישה מטוסי F-15 נוספים לישראל היתה חלק מן ה"עיסקה" שהביאה להסכמה על מכירת ה־F-18 לישראל. ישראל אמנם ביקשה וקיבלה באחרונה אישור לרכוש את המטוסים הנוספים, שהפרסום הרשמי אודותיה היה במקרה בשבוע שעבר, אולם כל טענה כאילו מעודה עיסקה זו "לרכך" את ההתנגדות הישראלית לעיסקות עם מדינות ערביות היא חסרת שחר: לישראל מעולם לא היתה בעיה של אישור לרכוש מטוסי קרב בארה"ב. הבעיה היחידה היא למצוא מימון לרכישתם מתוך סך הכל הסיוע הצבאי האמריקני שלא גדל בשנה האחרונה.

הקונגרס סרב גם למכור ציוד מסויים לערב־הסעודית, מתוך חשש כי ציוד זה עלול לסכן את ישראל. בריטניה ניצלה את המצב והסכימה למכור לערב־הסעודית ציוד צבאי בסך 17 מיליארד דולר, כולל מטוסי יירוט מדגם טורנאדו.

המשך מעמוד 1
זוג מבקש

וד בארץ כי שתיהן סובלות ממום קשה, וכי שתיהן עיוורות וחרשות.

בני הזוג נסעו לפני כחצי שנה לעיר באלאם בצפון ברזיל, במטרה לאמץ תינוק. הם הגיעו למוסד בשם סנטה־קאזה השייך למחלקת הרווחה של ממשלת ברזיל, מוסד שבו האימוץ נעשה באופן חוקי וללא תשלום.

"כששהיינו שם הציעו לנו כמה ילדים עם סיכוי קלוש לבעיות הנובעות מסיבות תורשתיות. אמרתי להם תודה, אבל זה לא בשבילי. למה לי להכניס ראש בריא למיטה חולה. כעבור כמה ימים הראו לנו את שתי התאומות שנולדו פגות בחודש השביעי ורופא אמר שהכל בסדר והן בריאות. הן קצת קטנות, "אבל עם הרבה אוכל ואהבה אתם תראו איזה יופי הן תגדלנה", אמרו לנו. באמת נתנו להם הרבה אהבה והן התפתחו יפה. נסענו מאושרים חזרה הביתה. בבדיקה אצל רופא התברר ששתי התאומות עיוורות וחרשות. אם הייתי מחפש ילדים עם מומים, הייתי מוצא כאן ולא מרחיק עד ברזיל", סיפר אתמול האב המאמץ.

פקיד בכיר במשרד החוץ הברזילי, אמר בתגובה בסוף השבוע, כי יקשה על הזוג הישראלי שאימץ לפני 6 חודשים, תאומות בברזיל, להחזיר אותן בגלל העובדה ששתיהן חרשות ועיוורות. הפקיד ציין כי תינוק מאומץ הוא לא סחורה שאפשר להחזירה כאשר מגלים פגם.

"המשפט הזה מאוד מקומם אותי", אומר האב. "שמעתי אותו גם מנהלת המוסד בברזיל. לא ידענו שאנחנו לוקחים ילדים פגומים. זה היה מאוד ברור גם לאנשי המוסד שטיפלו בנו שאנחנו לא מעוניינים בילדים עם מום. אני לא חושב שילדים זה סחורה ואני לא אדם רע ואכזר כפי שמנסים לצייר אותי בברזיל. כשהוצאנו אותם מהמוסד קיבלנו מסמכים שמצבם הבריאותי תקין. בכל יום שעובר, אנחנו נקשרים יותר ויותר לילדות.

דעה מנוגדת מזו של הפקיד הבכיר הביע ע"ד מאודיסיו קארדוסו אראוז'ו מהמוסד סנטה־קאזה בבאלאם, שליווה את הליכי האימוץ. מאודיסיו אמר כי הוא מאמין שהאימוץ יבוטל וכי אינו צופה בעיה בהחזרת התאומות למוסד.

המשך מעמוד 1
מוות בשבילי

זה שנסעה על אופניה בתוך המשק.

הפגיעה היתה בעוצמה רבה. רחל נפגעה בראשה ואיבדה את הכרתה. המכונית שדרסה אותה למוות מיהרה להעביר את הילדה לחדר מיון קדמי של מד"א בקריית־שמונה, שם ניסו רופאים להציל אותה במשך שעה ארוכה – אך לשווא.

בקיבוץ כפר גלעדי שורר אבל כבד. רחל פורת היתה בתם של ציפורה ויעקב פורת, בני המשק. יעקב היה במשך שנים מזכיר הקיבוץ ויו"ר פורום מזכירי הקיבוצים בגליל העליון. הוא נמצא בשליחות בלונדון ועומד לשוב היום. האם ציפורה ושלושת ילדיה שבו מלונדון לפני חודש.

● רוני סופר מוסר: נדי אלנסטרה בן 19 מהעיירה כסייפה בנגב, נהרג בליל שבת בהתהפכות מכונית, באזור בתי המלון בים המלח. נהג המכונית, תושב כסייפה בן 32, נפצע קל. השניים נסעו במכונית מסחרית, מכיוון עין־גדי לסדום. סמוך למלון לוט ירדה המכונית לשוליים הימניים ובנסיון לעלות לכביש, איבד הנהג את השליטה. המכונית עברה לנתיב הנגדי והתהפכה לתוך תעלה משמאל לדרך.

● מאיר הראובני מוסר: בתאונת דרכים שהיתה אמש בכביש התענכים נפצעו ארבעה בני משפחה מקיבוץ מסילות בעמק בית שאן. המשפחה נסעה במכונית שהתהפכה באחד מעיקולי הכביש. האם, רוניתה פרנק, בת 31, נפצעה קשה. האב, מרק, בן 36 וילדיהם לירן, בן שנתיים וענבל בת שנה – נפצעו קל.

פשרה בין השדולה למען ישראל והמימשל בדבר העיסקה הכוויתית

במקום 40 מטוסי אף־15 ימכרו האמריקנים רק 36 ובמקום טילי מאווריק־די יועברו טילים מדגם ג'י

מאת עפרה ישועה־לוית, סופרת מעריב בוושינגטון

פשרה שתאפשר את מכירתם של מטוסים אמריקניים לכוויית סוכמה בימים האחרונים בוושינגטון בין הבית הלבן והפנטגון לבין השדולה הישראלית ותומכי ישראל בקונגרס.

לפי ההסכם, תסיר השדולה את התנגדותה לביצוע העיסקה בתנאי שהיא תצומצם בכמות ובאיכות של היקף המכירה. מלכתחילה ביקש הממשל למכור לכוויית 40 מטוסי אף־15 בתוספת תחמושת משוכללת, הכוללת טילי "מאווריק" חדישים. עתה הוסכם, שהכווייתים יקבלו בשלב ראשון רק 36 מטוסים. את ארבעת המטוסים הנוספים תקבל כוויית רק במקרה של בלאי או שחיקה.

במה שנוגע לטילי ה"מאווריק", שהם טילי אוויר־קרקע מתוחכמים: בעיסקה לא ייכללו טילי "מאווריק־די" המותאמים בעיקר לפגיעה במטרות נעות על הקרקע (דוגמת טנקים), אולם ייכללו בה טילי "מאווריק ג'י", אף הם בעלי תחכום רב, המתאימים לפגיעה בעיקר במטרות ימיות.

מקורות בקונגרס הבהירו כי הצעת הפשרה הועלתה בידי ידידי ישראל כבר לפני ששה שבועות, אולם קודם לביקורו של נסיך הכתר הכוויתי לא היה הממשל מוכן לבוא לידי הסכם על שינוי ב"חבילה".

רשת הטלוויזיה האמריקנית סי.בי.אס. הקדישה ביום ו' כתבה נרחבת לפשרה בנושא העיסקה הכוויתית ויחסה של ישראל אליה. בכתבה נאמר כי למעשה בישראל לא התייחסו בדאגה מיוחדת לעיסקה, והיתה זו בעצם השדולה למען ישראל בוושינגטון אשר יזמה את המאבק במימשל "מטעמיה שלה", כפי שאמרו לכתב אישים ישראלים שלא צוטטו בשמם.

הטענה הזאת הרתיחה בסוף השבוע עובדים בכירים בשדולה הישראלית (איי־פא"ק), שאמרו כי "אמנם נכון שאיננו עובדים בשירותה של ממשלת ישראל", אולם לדבריהם הם קיבלו את הרושם הברור, משיחות שקיימו עם אישים בכירים, כי מערכת הבטחון הישראלית רואה בחומרה את האפשרות שטילים כמו ה"מאווריק" יפלו בידי מדינה ערבית. בשנה שעברה נאסרה מכירת טילים אלה לערב הסעודית, שחתמה בינתיים על עיסקת ענק בשווי 30 מיליארדי דולארים עם בריטניה – דבר שעורר זעם עצום במימשל ובתעשייה האמריקנית על השדולה למען ישראל.

כוויית הודיעה כי ייתכן שהעיסקה לא תצא לפועל אם יעמוד הקונגרס על התנגדותו למכירת הטילים.

הוחרמו קלטות ותשלילים מעתונאית אוסטרית בנתב"ג

משרד החוץ: לא הגישה אותם לצנזורה

מאת אילן בכר

קלטות ותשלילי סרטים הוחרמו ביום ששי בנמל התעופה בן־גוריון מכתבת הרדיו של אוסטריה.

רשת הטלוויזיה והרדיו של אוסטריה דיווחה על התקרית. בהודעתה נאמר, כי 11 קלטות ותשלילים הוחרמו מעובדת של הרשת שעה שעמדה להמריא משדה התעופה בן־גוריון.

בתגובה להאשמותיה של העתונאית נמסר ממשרד החוץ, כי הנושא נבדק בסוף השבוע באופן יסודי ונתברר, כי הכתבת לא נרשמה כבאה, בהתאם לנוהל, בלשכת העתונות הממשלתית ולפיכך גם לא קיבלה תעודת עתונאי זמנית, המאפשרת לה לעבוד בישראל.

מסיבה זו היא לא ידעה את ההסדרים הקיימים לגבי עתונאי חוץ ולא הגישה את החומר שהקליטה לעיון הצנזורה. לפיכך, בהגיעה לשדה התעופה הוחרמו סרטים אלה והועברו לצנזור.

רשת השידור האוסטרית פנתה אל שר החוץ האוסטרי, אלויס מוק, בבקשה להגיש מחאה רשמית, בציינה כי מדובר ב"פגיעה בחופש אמצעי התקשורת".

המשך מעמוד 1
הרמטכ"ל הבטיח

בלוח הזמנים של הרמטכ"ל. קהלני התקשר ללשכת הרמטכ"ל והודיע לראש הלשכה על כוונתו. הרל"ש ביקש מקהלני להמתין מספר ימים. בעוד שבועיים אמור קהלני לסיים את תפקידו כסגן מפקד המפח"ש ולפרוש לגמלאות. הוא עדיין אינו יודע מה יעשה ואינו בטוח כי יזכה לשנת לימודים על חשבון הצבא.

בשבת התקשרו לביתו רבים, בהם קצינים בכירים וקצינים במילואים. קהלני אמר להם כי הוא מצפה ששיחה ינסו גורמים שונים לפגוע בשמו הטוב ולציין שהיה בסך הכל קצין בינוני, אך הבטיח "לשמור על אצילות ולא להשיב להם".

דרגתו של קהלני מזה 8 שנים וחצי היא תת־אלוף. בדרגה זו עשה 4 תפקידים: מפקד אוגדת מילואים, מפקד אוגדה סדירה, מפקד בי"ס לפיקוד ולמטה וסגן מפקד המפח"ש. מקורביו טוענים כי לפני כשנה, בחודש מאי שעבר, הבטיח לו הרמטכ"ל דרגת אלוף – אך חזר בו מהבטחתו.

אחד השרים אמר אתמול: "אין זו הפעם הראשונה שצה"ל מוותר על שירותו של קצין שהיה לוחם מצטיין. אשוחח על כך עם שר הביטחון ועם הרמטכ"ל". תא"ל קהלני זכה בעיטור המופת על תיפקודו כמפקד פלוגה במלחמת ששת הימים. במלחמה זו נפצע קשה ונקבעו לו 60% נכויות. על חלקו כמפקד גדוד שריון במלחמת יום הכיפורים זכה בעיטור הגבורה.

בצה"ל שוררים אתמול חילוקי דעות לגבי ויתור צה"ל על המשך שירותו של תא"ל קהלני. קצינים בכירים רבים אמרו כי אסור לצבא לוותר על קצין כזה, המהווה סמל ומופת לדור שלם של לוחמים. לעומתם, אמרו אחרים, כי את המינויים בצה"ל חייב הרמטכ"ל לקבוע עפ"י שיקולים מקצועיים ולא להתחשב בסמלים או במפקדים שביצעו קצינים בדרגות זוטרות יותר.

קצין בכיר אמר אתמול, כי עדיין לא נאמרה המילה האחרונה בפרשה זו ועדיין שמורה לרמטכ"ל האפשרות להחליט בכל זאת לקדם בדרגה את תא"ל קהלני.

המשך מעמוד 1
דו"ח

מו כלכלית ללא תמיכה כספית של ההסתדרות.

נפתלי בלומנטל קובע, כי סדרי הדיווח בחברת העובדים רופפים, וכי אחת מנקודות התורפה של הוועדה המנהלת של חברת העובדים, היא אי זרימה של מידע ודיווחים כלכליים.

הביקורת מדגישה, כי בחברת שיכון עובדים נמצאו ליקויים בקבלת ערבויות ונתגלו מקרים, שבהם לא הופקדו כלל ערבויות. כמו כן היו חריגות בנושא אירוח בכירים בשיכון עובדים ונסיעות לחו"ל ללא הגשת דו"ח.

המשך מעמוד 1
ירדן

נראה כי חוסיין עומד היום להסביר את צעדיו בנאום לעם הירדני. מקורות ירדנים טענו כי הצעדים הבאים יהיו ביטול הקרן המשותפת ירדן־אש"ף המשותקת תקופה ארוכה וביטול המשרד לענייני השטחים הכבושים בממשלת ירדן.

מקורות ירדנים מסרו כי חוסיין לא מוכן לסלוח על כך, שבאחד מכרוזי האינתיפאדה איים אש"ף במסווה של "ההנהגה הלאומית של ההתקוממות בשטחים", על חיי חברי הפרלמנט הירדני בגדה, אם לא ימהרו להגיש את התפטרותם למלך.

לדברי פקידים ירדנים, חוסיין יזם את הצעדים האלה עוד בביקוריו האחרונים של שר החוץ האמריקני, ג'ורג' שולץ באזור. שולץ היה הראשון שידע על כך. חוסיין מעוניין למחוק את הרושם שלירדן אינטרס לשלוט בשטחים.

ראש אש"ף יאסר ערפאת, יבקר כנראה השבוע ברבת עמון, לאחר נאום המלך. אש"ף הביע במרומז שביעות רצון, מהחלטה שקיבלה ממשלת ירדן לבטל את תוכנית הפיתוח שלה בשטחים.

גורמים פרו־ירדניים בשטחים הביעו אכזבה מצעדי חוסיין, אך הביעו בטחונם כי ירדן לא תנתק את הקשר בצעדים של ממש העלולים לפגוע בקשר בין תושבי השטחים לקרוביהם בגדה המזרחית ולא יפסיקו את תשלום המשכורות.

חבר הפרלמנט ממזרח ירושלים ד"ר אמין מג'ג' אמר אמש למעריב כי לדעתו חוסיין מעולם לא התנגד לכך שהפלשתינים יקחו את גורלם בידיהם. ד"ר מג'ג' הדגיש: "איני סבור שהוא מוכן לוותר על הגדה המערבית".

ראש עיריית עזה לשעבר, רשאד א־שווא, אמר כי הצעדים הירדנים פוגעים בגורל של האוכלוסיה.

בטול כרם צויירו אתמול סיסמאות בגנות המלך חוסיין עקב החלטתו לנתק את הקשר בין שתי הגדות.

מנכ"ל משרד החוץ אברהם (אברשה) טמיר, אמר אמש, כי מהלכיו האחרונים של חוסיין, מוכיחים פעם נוספת כי אין אופציה ירדנית ללא ייצוג הפלשתינים.

טמיר אמר: "הבעיה המרכזית היא על מה מדברים ולא עם מי מדברים. אש"ף הוא ארגון שיש לו מכנה משותף לטרור, אבל לא לפתרון מדיני. אם יתחיל תהליך שלום, יהיה באש"ף פיצול ולכן אנחנו איננו צריכים לדאוג עם מי נדבר. כל פלשתיני שיכיר ב־242 ו־338 ולא ייצג את הטרור – גם אם יהיה איש אש"ף צריך לדבר איתו.

במשרד החוץ אינם רואים במעשיו האחרונים של המלך חוסיין ובהצהרותיו משום שינוי דרסטי במדיניותו. בישיבת הנהלת המשרד שהתקיימה ביום ו' גובשה הערכה, כי האופציה הירדנית נותרת בעינה והוסיין אינו מתנתק מהגדה המערבית.

מלשכת ראש הממשלה נמסר בתגובה, כי המלך חוסיין ממשיך בנקיטת מדיניות של "זיג זג": "אותנו מחייבים הסכמי קמפ דייוויד, המדברים על שלום עם ירדן, ובהסכמים אלה תדבק ישראל".

טל אר-א.צודקביץ
בתקשורת הדגש על השרות
מרכזיות טלפון, טלפונים רב קוויים, מערכות רמקולים וכריזה, פקסימיליות, טלוויזיה במעגל סגור, עבודות חשמל וכבלים, טלפונים, זמזמים, ומזכירות, מעבדות שרות
ת"א: א. צודקביץ בע"מ שמריהו לוין 16, טל. 03-295218 (5 קוים)
חיפה: טל-אר מערכות תקשורת בע"מ רחוב פבזנר 64, טל. 04-674424,667895

כתיבה במכונה בבי"ס למסחר "דימון" ת"א, רח' רוטשילד 85

עם מדריכי החברה הגאוגרפית
סין והמזרח הרחוק
סין 21, 25 ו־29 יום יציאה: 17.9, 20.9, 2.10, 8.10, 3.11.
הודו ונפאל 19 ו־31 יום יציאה: 22.9, 31.10, 13.11.
הודו וציילון 19 יום יציאה: 22.9, 24.11.
בורמה, תאילנד והפיליפינים 29 יום, יציאה: 29.10, 14.1.89.
המזרח הרחוק כולל סין 29 ו־37 יום יציאה: 8.9, 16.9, 22.9, 30.9, 20.10, 28.10.
יפן, קוריאה וסין 32 יום, יציאה: תחילת נוב'
מסע בהימלאיה 26 או 35 יום יציאה: 22.9
ערבי הסברה מיוחדים למתעניינים בטיולים יערכו במשרדי החברה בין השעות 18.00-20.00 בימי ב' – סין והמזרח הרחוק בימי ה' – הודו ונפאל הימליה, דרום מזרח אסיה
החברה הגאוגרפית – טיולים בסגנון אחר.
פרטים, הרשמה ותוברות במשרדי החברה הגאוגרפית, רחוב טבריה 8 תל-אביב, טלפון: 284113, ואצל כל סוכני הנסיעות.

ויצמן וארנ
אורי פורח

ישטרה מכל
ושודים בהרג

מכה לא מדבו

ויצמן וארנס התראיינו - אורי פורת אסר לשדר

מאת אילנה באום ומנחם רהט

מנהל הטלוויזיה, חיים יבין, טאלץ להתקשר למשה ארנס ולעזר וייצמן ולהתנצל לאחר שמנכ"ל רשות השידור, אורי פורת, פסל לשידור עימות טלוויזיוני ל"השבוע – יומן ארועים" בהשתתפותם, שלוש שעות לאחר שהוקלט ביום שישי.

השניים משמשים ראשי מטות הבחירות של הליכוד והמערך. "צר לי שאנשים חסרי אחריות במערכת הסריחו לשווא שני אישים נכבדים. הזמנת ראשי מטות הבחירות של הליכוד והמערך לעימות בטלוויזיה היא בניגוד להוראות והינה עבירה משמעתית חמורה והתעלמות מהנהלים", אמר פורת.

ביום שישי בבוקר הוקלט העימות בין ויצמן לארנס. מתוך 40 דקות שהוקלטו היתה כוונה לשדר 10 עד 15 דקות. אומר חיים יבין: "לא היתה שום כוונה לעקוף נהלים או הנחיות. משום כך התכנית הוקלטה מוקדם מתוך כוונה לערוך אותה ולהציא לפני שידור כל דבר שיש בו משום תעמולת בחירות. הדברים שנאמרו הם חומר חדשותי הנוגע לחדשות השבוע ואין בו תעמולת בחירות". החלטת פורת מעוררת תסיסה במערכת החדשות בטלוויזיה.

על העובדה כי יתקיים עימות טלוויזיוני בין ארנס לויצמן קרא פורת בעיתוני יום שישי. הדבר עורר את זעמו מאחר ולדעתו הדבר נוגד הוראה מפורשת שלו שתואמה עם יו"ר ועדת הבחירות, השופט אליעזר גולדברג, וקיבלה גם את אישור הוועד המנהל. לפי ההוראות שהוציא פורת אסור לראיין פוליטיקאים בתכניות כמו "מוקד" או "זה הזמן". לדעתו היה בראיון המשותף עם ארנס וויצמן נסיון לעקוף את ההנחיה ויש חשש כי מפלגות אחרות עלולות לעתור לבג"צ ולדרוש זמן שידור.

את הראיון עם ארנס ווייצמן הציע הכתב לענייני מפלגות חנן עזרן והדבר קיבל את אישורם של הממונים עליו החל ביאיר שטרן וכלה בחיים יבין. לאחר שאסר את השידור בא פורת לאולפן הטלוויזיה וצפה בחומר שהוקלט ובכל זאת לא שינה את דעתו.

מטות הבחירות של הליכוד והמערך, כל אחד בנפרד, ניסו לשכנע את פורת לחזור בו אלא לשווא. שני השרים הקדישו זמן רב להכנה לקראת העימות ועזר ויצמן אף ביטל ביקור בכפרים דרוזיים. כל אחד נפגש בערב שקדם לצילום, עם צוות עוזרים ומומחים לענייני הסברה ותקשורת, שערכו עימו חזרה כללית "על יבש".

פורת אסר אמש להוציא צוות שיסקר הפגנה של תנועת יש גבול במגידו והתיר כי תשודר ידיעה קולית ללא צילום.

מתעמתים. צילם ראובן קסטרו.

קטעים נבחרים

להלן קטעים נבחרים מן העימות:

עזרן (לויצמן): לפני כשבועיים בכנס של המערך, תקפת את ארנס וגם את שרון.

ויצמן: לא עשיתי זאת בפומבי.

עזרן: ובכנסת נשמעת שתאכל את ארנס בלי בעיות. זה סגנון הבחירות של המערך?

ויצמן: הסגנון צריך להיות ענייני. שמענו סגנון מעניין מאליהו בן־אלישר בכנסת.

ארנס: מר פרס החל בזאת. הוא איבד את העשתונות שם (בכנסת).

ויצמן: אני לא יודע אם איבד את העשתונות. אני יודע מה אמר אלי בן אלישר. לא תמצאו אותי אומר בפומבי כמה דברים.

ארנס: בחדרי חדרים זה בסדר?

ויצמן: בממשלה.

ארנס: בממשלה זה בסדר.

ויצמן: ודאי.

ארנס: ויצמן מתח ביקורת על אנשים רבים במדינה – על בגין, רבין ועלי. אני בחברה טובה. הוא ממשיך בסגנון הזה, אבל אנחנו נדבר לעניין. נציג עמדות, ואמרות הבוף לא יכריעו את המערכה.

עזרן: איך הסגנון האישי שלך ישפיע על סגנון הבחירות?

ארנס: זה לא רק עניין של סגנון. יש הרבה דברים שמטרידים את הבוחרים יותר מאי פעם. צריך לדבר אל שכל הבוחר, לא צריך משטרות מפלגתיות כפי שאני שומע שהמערך רוצה להקים.

ויצמן: זה לא נכון.

ארנס: אני שמח לשמוע שזה לא נכון. לא צריך צעדים קרביים, משחקי מלחמה, צריך לדבר לעניין, על הסיכוי לשלום, על המצב הכלכלי. אני מקווה שגם המערך ינהג כך.

שני הדוברים גלשו לדיון ביחסי ישראל־מצרים, לאחר שהשר ארנס תקף את המערך בנושא טאבה.

ארנס: האם הדרך בה פעל המערך בקשר לטאבה, שהוליכה לאובדנה, תביא להשגת שלום והגנת האינטרסים של המדינה?

ויצמן: נזכיר לציבור על מה נחתם הסכם השלום. תהליך השלום עם מצרים מתנדנד באשמת שני הצדדים.

ארנס: באשמתנו?

ויצמן: באשמת שני הצדדים.

ארנס: אנחנו לא אשמים כלל, שילמנו מחיר כה גבוה בעד הסכם זה. החזרנו כל סיני, הישובים, הנפט – ואנחנו אשמים?

עזרן: מה עשתה האינתיפאדה למפלגתך ולישראל?

ויצמן: האינתיפאדה יצרה מצב שונה, שינתה כמה מצבים, אם כי בכמה דברים יש הגזמה גדולה. הבעיה הפלשתינית יצאה לאור חזק. עובדה, מה שקרה עם המלך חוסיין.

עזרן: אבל האינתיפאדה בוערת. זה מוסיף למערך. זה טוב למערך או לא?

ויצמן: כל דבר אפשר לנצל לטוב.

ארנס: המהומות החזירו חלק מהציבור למציאות. הזכירו לכולם שיש כאן שנאה עמוקה מאוד ושאיפה לא רק להחזירנו לגבולות *1967*, אלא להוציאנו בכלל מהאיזור. אם הציבור רואה את המציאות כתוצאה מהאינתיפאדה כדרך יותר מציאותית, יכול להיות שהליכוד ייצא נשכר מזה.

ויצמן: הליכוד יראה שנאה. שרוצים להרוג אותך. לזרוק אותך לים.

ארנס: הליכוד לא יצטרך להגיד זאת. כל מי שנוסע בכבישים רואה זאת.

ויצמן: לא בכל הדרכים. בכביש חיפה – תל אביב אתה נוסע בשקט.

ארנס: תיסע לירושלים, אפילו בדרך לירושלים זורקים אבנים.

השאלה האחרונה היתה: מה יכול ויצמן לייעץ לארנס לקראת הבחירות ומה יכול ארנס לייעץ לויצמן.

ויצמן: אני מייעץ לו להמשיך ולדבר בסגנון של קשיחות ואי התפשרות.

ארנס: אני מייעץ לויצמן שלא לקנות בקבוקי שמפניה חדשים, אלא לחפש במרתף את הבקבוקים שהכין לקראת הנצחון של מפלגתו "יחד" ב־1984, וגם אם ימצא אותם, הוא לא יפתח אותם ב־2 בנובמבר, אלא יוכל לשמור אותם למסיבת נצחון בשנים שלאחר מכן, ואולי במפלגה אחרת.

חייל, אזרח ו־2 שוטרי מג"ב נפצעו

כרוז 22 קורא להשבתת המסחר והתחבורה מחר ומחרתיים ■ "די לכיבוש" הפגינו בבית צאחור ■ חייל שצולם כשתושב יו"ש מצחצח נעליו נדון ל־35 ימי מחבוש על תנאי אף ששילם תמורת השרות

מאת עזרא ימב, אבינועם בר־יוסף

חייל, שני שוטרי משמר הגבול ואזרח נפצעו בסוף השבוע ברצועת עזה. ביו"ש היה סוף השבוע בשקט יחסי ורק במקומות מעטים היו נסיגות להפרות סדר. תושבי השטחים נקראו בכרוז 22 להשבית מחר ומחרתיים את המסחר והתחבורה להזדהות עם המגורשים.

● שני שוטרי מג"ב נפגעו מאבנים שהוטלו לעברם במחנה הפליטים שאטי בעזה. הם נפגעו קל, ולאחר טיפול שוחררו ליחידתם. באותה תקרית במחנה שאטי נפצעו בידיות שלושה צעירים ערבים.

בערב שבת התארגנו צעירים במחנה והחלו לידות אבנים לעבר כוחות הבטחון. אחת האבנים פגעה בכתפו של איש מג"ב, ליאור ג'רנו ואבן אחרת פגעה במיצחו של השוטר עלי גאדיר. כאשר נשקפה סכנה לאנשי הסיור, נורו ידיות אל רגלי המסיתים וזורקי האבנים ושלושה נפצעו.

● חייל בן 19 נפצע אמש בראשו מאבן שהוטלה במחנה הפליטים ג'באליה. חבריו העבירוהו לביה"ח ברזילי באשקלון. הפרעות הסדר במחנה דוכאו.

● יעקב צאיג, נער בן 16 ממושב גוש קטיף, נפגע מאבן בראשו בעת שנסע ביום שישי עם הוריו בכביש הראשי של הרצועה, דרומית ממחסום ארז. הנער הועבר לטיפול רפואי ולאחר בדיקה וטיפול שוחרר לביתו.

● בסוף השבוע נתרסו בתיהם של שלושה מתבלים במחנה הפליטים נוסיראת ומיד אחרי כן היו הפגנות של תושבים והסיתים שזרקו אבנים על כוחות הבטחון. עוצר הוטל על המחנה. הם זרקו בקבוקי תבערה על סיורי צה"ל בחודשיים האחרונים. ביום שישי, לאחר התפילה במסגדים, ניסו כמה מאות מתושבי המחנה להפגין, היתה התפרעות והושלכו אבנים.

● בג'נין התקיימה הפגנה של תושבים ולפי מקורות ערביים צה"ל נאלץ לפזר קבוצה של רעולי פנים בגז וכדורי גומי.

● חייל המילואים שנראה ביום שישי בערב בטלוויזיה כשתושב מקומי מצחצח את נעליו, הועמד לדין ונידון ל־35 יום מחבוש על תנאי למשך שנתיים. החייל אותר במבצע בזק ונענש בגלל שקיבל בניגוד להוראות שרותים מהאוכלוסיה המקומית, למרות שהחייל שילם עבור השרות אותו קיבל.

● תנועת "די לכיבוש" ערכה אתמול הפגנת הזדהות עם תושבי העיירה הנוצרית בית צאחור, שהיתה נתונה באחרונה בעוצר, לאחר שרבים מן התושבים הוזהרו באופן הפגנתי את תעודות הזהות שלהם וניסו לנהל את חייהם באמצעות ועדות התקוממות המקומיות. מקורות צבאיים מסרו, כי המפגינים קראו לחיילים קריאות גנאי, כינו אותם רוצחים והניפו כרזות נגד ישראל. מפקד האיזור הודיע למפגינים, כי השטח הוכרז סגור והתיר רק ל־15 מהם להפגש אנשי העיירה.

● אתמול הוטל עוצר על כפר תוסן עקב הפרות סדר שארעו במקום. גם קבאטיה נתונה עדיין בעוצר ואילו על קלקיליה וכפר עזון מופעל עוצר רק בשעות הלילה.

● מקורות מקומיים בחברון ובאזורים אחרים ביו"ש מסרו אתמול כי צה"ל פיזר באמצעות מסוק כרוזים המצווים על האוכלוסיה למחוק סיסמאות בגנות ישראל שצויירו על חזיתות הבתים. בכרוזים נאמר לתושבים כי כל בעל בית יהיה אחראי על הכבס שברשותו ומי שעל קירות ביתו צויירו סיסמאות או הונף דגל פלשתיני יאלץ לתת את הדין על כך באופן אישי.

המשטרה ממליצה להעמיד לדין 3 חשודים בהריגת תושבים מיו"ש

חריש יכריע השבוע אם להעמיד את ולרשטיין לדין ■ במקרה אחר מדובר בישראל זאב משילה

מאת יוסי לוי וברוך מאירי

המשטרה ממליצה להעמיד לדין שלושה אזרחים־ישראלים החשודים בהריגתם של שלושה מתושבי השטחים.

אחד מהם הוא פנחס ולרשטיין, ראש המועצה האזורית מטה בנימין. השבוע יכריע היועץ המשפטי לממשלה, יוסף חריש, אם להעמידו לדין על הריגה כהמלצת פרקליט מחוז ירושלים.

פנחס ולרשטיין היה מעורב בינואר השנה בהריגתו של תושב אחד הכפרים ליד הישוב עופרה. בנסעו במכוניתו הותקף בידי מיידי אבנים ולדבריו נשקפה סכנה לחייו. הוא יצא ממכוניתו ורדף אחר מיידי האבנים. אחד התושבים המקומיים נהרג מהירי.

פרקליט מחוז ירושלים, עו"ד עוזי חסון, המליץ להעמיד את ולרשטיין למשפט באשמת הריגה. בני משפחת ההרוג לא השלימו עם המלצה זו, עתרו לבג"צ וביקשו שבית המשפט יורה ליועץ המשפטי לממשלה להעמיד את ולרשטיין לדין על רצח.

במקרה אחר היה מעורב ישראל זאב משילה בהריגת רועה ערבי והמלצת המשטרה הועברה לפרקליטות. מקרה זה ארע ב־4 במאי. במקרה האחר נהרג עבדול בסט ג'זמעה מקדום ב־7 בפברואר.

לפני כחודשיים פנה ח"כ דדי צוקר (רץ) לשר המשטרה ושאל על מותם של 13 מתושבי השטחים שלדבריו קיים חשד לכאורה שמותם נגרם בידי מתנחלים. מתשובתו של השר עולה כי בשלושה מקרים נוספים (עוד ברנוטי ואחמד ברנוטי תושבי עבוד שנהרגו ב־27 בפברואר וחמד מוחמד חמדה תושב מזרע אל־שרקייה שנהרג ב־7 במרס), המליצה המשטרה לפרקליטות לסגור את התיקים מחוסר הוכחות.

בשני מקרים נוספים מסר השר כי לא נמצא בידי המשטרה שום רישום (מדובר בטלאת הווי מבית חנין שנהרגה ב־15 בפברואר ונגה חסן חייג תושב תורמוס־עיה שנהרג ב־9 במרס). במקרה אחד הועבר תיק החקירה ליועץ המשפטי ביהודה ושומרון והעניין נתון להחלטתו ובשאר המקרים צה"ל היה מעורב.

במכה לא מדברים על האינתיפאדה

1,555 מישראל עולים לרגל לעיר הקדושה ולדברי החוזרים הנושא כמעט ולא עולה בשיחות וגם לא בכלי התקשורת

מאת מאיר הראובני

"בכל הימים שהיינו בעיר הקדושה מכה, לא היה שום זכר לאינתיפאדה בשטחים הכבושים. איש לא הזכיר את הנושא ואיש לא דיבר על כך עם העולים לרגל מישראל. לא היתה שם שום פוליטיקה, רק אללה ושליחו מוחמד ואנחנו המאמינים, המקיימים את המצווה הקדושה של העליה לרגל", סיפר אחמול חוסיין אבו עלו (אבו נביל), ראש הוועד הארצי לעולי הרגל למכה, ששב בליל שבת ארצה עם אשתו, לאחר שקיימו בפעם הרביעית את מצוות החאג'.

אבו נביל, תושב אום אל פאחם שבמשולש, היה בקבוצה הראשונה של 1,555 של עולי הרגל המוסלמים מישראל, שיצאו השנה לסעודיה. הקבוצה חזרה דרך גשר אלנבי. כל היוצאים למכה במסע זה שבו הפעם לישראל ללא נעדרים או תקלות. הקבוצה יצאה למכה ב־4 ביולי והגיעה לעיר הקדושה לאיסלם בתום מסע של 1,650 ק"מ, בשיירה של 31 אוטובוסים.

כל עולי הרגל, תושבי הגליל, המשולש והנגב, מספרים בשבח השלטונות הסעודיים, שהפליאו השנה בסידורים הטכניים ובדאגה למחנות עולי הרגל, החל מהכנת אלפי דירות בשכירות (350 שקל לאדם למשך השהיה עם מיתקני מים קרים ומיזוג אוויר) וכלה בדאגה לצי של מאות מיכליות ארוזות עם ברזי מים קרים בכל הריכוזים הגדולים של המתכנסים באזורים המקודשים.

"אף אחד לא שאל ולא התעניין בנושא" ...

עלי ספיה מכפר יסיף. צילם הרצל שפירא.

אבו־עלי חוסיין, שב ממכה. דורון הורוביץ.

אצלי על מה שקורה בשטחים. אני קראתי כל יום עיתונים סעודיים, ובקושי מצאתי שם ידיעה של כמה שורות על ארועי ההתקוממות. התפלאנו על כך", סיפר אבו נביל.

ספיה עלי, בן 72, עולה לרגל אחר, ששב ארצה ישר לחתונה משפחתית עליזה בכפר יסיף, משבח אף הוא את הסעודים על השיפורים שהנהיגו השנה לנוחות עולי הרגל – כארבעה מיליון השנה. זו הפעם השלישית שספיה עלי נוסע למכה. עלי היה שוטר במשטרת המנדט ואחרי קום המדינה עבד כטייח. היום הוא מוסלמי אדוק, המגלגל בידו מחרוזת ענבר. מכפר יסיף יצאו השנה ששה אנשים לחג'.

גם הוא נכון לדעת שארועי השטחים לא היו נושא לשיחה בקרב עולי הרגל במכה ואיש מעולי הרגל מישראל לא חש בשום קושי בגלל היותו אזרח ישראל. השנה לא היו במכה אירועים חריגים או הפגנות התפרעויות, כפי שהיה שעשו עולי הרגל האיראנים בשנים קודמות.

אבו נביל הודה לשלטונות ישראל על שהורידו השנה את גיל המורשים לעלות לרגל למכה לבני 30. הוא הביע תקווה שבעתיד יורידו עוד יותר את הגיל, ויאפשרו גם לצעירים יותר לממש את מצוות האיסלם. ספיה וג'יה, בנו הצעיר של החג' מכפר יסיף, מצטרף לתקווה שיותרו לבני גילו לנסוע למכה בשנים הקרובות. "בתנאי הלחץ והצפיפות שם, ובקשיי הנסיעה הארוכה, לצעירים יהיה הרבה יותר קל להגשים את המצווה הקדושה הזאת", הוא אומר.

מה אתה בוחר?

הבחירה תהיה הפעם
בין שלום לסכנת מלחמה
בין צמיחה כלכלית וחברה יוצרת
לבין מיתון והרס חברתי

כדי שתוכל להחליט, טלפן ושוחח עם:

יצחק נבון - שר החינוך
ח"כ אברהם (בייגה) שוחט - יו"ר מטה הארגון
ח"כ יצחק פרץ - יו"ר המטה המוניציפלי

ביום א' - 31.7 בין השעות 16.00-19.00
בטל' 209268, 209267, 209264, 209212-03

עקב ריבוי הפניות הצפוי.
ניתן לפנות לתאום שיחה החל מהשעה 14:00.

הקו החם של
המערך
מטה ההסברה

נסגר אחרון מועדוני "פלייבוי" בארה"ב

נשף הסיום של המועדון הנסגר. תצלום א.פ.

מאת רן דגוני

"נראה שאנו גוע הולך ונכחד", אמרה השפנפנה ג'ולי, ביומו האחרון של מועדון פלייבוי האחרון בארה"ב.

ג'ולי, ועמה שמונה שפנפנות אחרות, לבשו אמש, בפעם האחרונה, את התלבושות החושפניות, עם הזנב הצמרי הלבן, והגישו משקאות ללקוחות בודדים, שנבלעו באולם המועדון הענקי בבניין מלון הילטון בלנסינג, מישיגן.

הבלתי מושגות

לפני שנים לא רבות, די היה בפיתוי של נשים חטובות, המגלות טפח ומכסות טפחיים, כדי למשוך המונים למועדוני פלייבוי.

מאז שיו הפנר, מייסד אימפריית פלייבוי, הקים את המועדון הראשון, ב־1960, התרבו המועדונים מהר יותר משפנים.

השפנפנות היו בלתי מושגות, והתקנות אסרו בחומרה כל התרועעות עם הלקוחות.

אלפים נהרו לראות היום את כוכבות דפי האמצע של מתר. העבודה מפרכת, אך נערות היו מוכנות לעשות כל דבר – וגם עשו – תמורת הזכות ללבוש את המחוך החושפני, ולהגיש קוקטיילים במשמרות של שמונה שעות רצופות.

השכר לא היה מי יודע מה – בין 1600 ל־2000 דולר, תלוי בנדיבותם – או התלהבותם – של הלקוחות.

אבל, בפרוצת השנים, חדלו נערות בלבוש חושפני להיות סנסציה – ואנשי העסקים הנודדים החלו להעדיף את נערות הווידאו בפרטיות חדר המלון, על פני נערות המועדונים.

רק בפיליפינים וביפן

מ־750 אלף החברים, נותרו בשנה שחלפה אלפים בודדים. ב־1986, הודיע יו הפנר, כי השפנפנות הן "פאסה" וסגר את כל המועדונים שבבעלות חברת פלייבוי, השייכת לו.

המועדון בלנסינג, בבעלות חברה פרטית שרכשה זיכיון להשתמש בסמל פלייבוי, היה האחרון בארה"ב שנשא את הדגל ברמה. אתמול הוא נסגר בגלל מה שכונה "החלטה עיסקית".

החל מהיום, יהיה אפשר לראות שפנפנות רק במועדוני "פלייבוי" בפיליפינים וביפן. שם, כנראה, טרם עומעם זוהרן של השפנפנות.

מטוסים הטילו 13 פצצות ליד כפר תורכי

שני מטוסים בלתי מזוהים הטילו לפחות 13 פצצות ליד כפר תורכי, במרחק כ־15 ק"מ מגבול איראן־עיראק – מסרו אתמול עדי ראיה מהאיזור. לדבריהם, לא דווח על נפגעים בתקרית, שהיתה ביום שישי בבוקר והפחידה את תושבי הכפר אוצ'גוזה, במחוז הדרום־מזרחי האקארי.

לדברי עדי הראיה, נראה כי המטוסים הגיעו מכיוון איראן.

הפצצות היו תקרית הגבול החמורה ביותר מאז הפיל מטוס איראני שתי פצצות ליד מעבר הגבול בין תורכיה לעיראק בהאבור, בחודש מארס שעבר. ח"ידר

בריטניה החליטה לפנות חלק מאזרחיה מאפגניסטן

משרד החוץ הבריטי הודיע אתמול כי בכוונתו לפנות חלק מהאזרחים הבריטים השוהים באפגניסטן בשבוע הבא, בגלל חששות מהתגברות התקפות הגרילה על הבירה קאבול. בריטניה גם יעצה לשאר האזרחים הבריטים לעזוב את המדינה, כמו גם ל־30 אזרחי מדינות נוספות אותן היא מייצגת שם, ביניהן אוסטרליה, ניו־זילנד ופינלאנד.

א.פ וע"צ

המנהיגות היהודית בארה"ב החליטה לתמוך בטיסות הישירות מבריה"מ לישראל

מאת רן דגוני,
סופר מעריב בניו־יורק

ראשי ועידת הנשיאים של הארגונים היהודיים הגדולים בארה"ב, לא הצליחו לשכנע את ממשל רייגן לשנות את עמדתו בסוגיית יעד הגירתם של היהודים המהגרים מבריה"מ.

בתפנית של 360 מעלות, שטח יו"ר ועידת הנשיאים, מוריס אברם, לפני שר החוץ האמריקני, ג'ורג' שולץ, את עמדת ממשלת ישראל, הגורסת, כי יהודי, שיוצא את בריה"מ באשרה ישראלית, צריך להגיע תחילה לארץ. אברם אמר לשר, בפגישה ביום ו', כי ארגונו תומך עתה בעמדת ממשלת ישראל.

חופש בחירה

עד לעת האחרונה, דבקה ועידת הנשיאים בעמדת רוב הארגונים היהודיים, שיש להתיר ליהודי בריה"מ את חופש הבחירה. אולם אברם אמר לשולץ, כי יהודי בריה"מ חייבים לקבל את ההחלטה בעודם בבריה"מ. "אלה שרוצים לבוא לארה"ב חייבים לפנות לשגרירות האמריקנית", אמר אברם. "אלה שרוצים לעלות לישראל, צריכים לפנות לישראל".

אשרות לארה"ב

אולם במקביל, מבקשים יהודי ארה"ב שאותם יהודים המעוניינים באשרות לארה"ב יקבלו אותן ישירות ובמספרים גדולים יותר מהשגרירות האמריקנית במוסקווה.

הקשיים התקציביים גרמו באחרונה לעיכוב קבוצה גדולה של מהגרים מבריה"מ לארה"ב, בהם 150 יהודים.

פקיד רשות בוושינגטון אמר לכתב אמריקני: "מבחינתו של יהודי סובייטי, הדרך המהירה ביותר להגר מבריה"מ, היא לבקש אשרה ישראלית, לשנות את דעתו בווינה או ברומא, ומשם לשנות כיוון ולהגיע לארה"ב כפליט".

יהודים מבריה"מ, שהיגרו לארה"ב, הביעו התמרמרות על השינוי בעמדת ועידת הנשיאים.

מרפי ופוליאקוב נפגשים בז'נווה לדיון על המזה"ת

מאת עפרה ישועה־ליית,
סופרת מעריב בוושינגטון

דיונים בין־מעצמתיים בדרג בכיר נפתחים מחר בז'נווה בין עוזר שר החוץ האמריקני לענייני המזרח התיכון ריצ'ארד מרפי לבין עמיתו הסובייטי, ולדימיר פוליאקוב. פקידים אמריקנים מייחסים חשיבות לדיונים אלה, ומצפים שהסובייטים יגלו "לפחות הגמשה מסויימת" בעמדותיהם בנושא תכנית שולץ לפתרון הסכסוך במזרח התיכון והוועידה הבינלאומית. זוהי הפגישה הראשונה בין מרפי לפוליאקוב מאז חודש אפריל שעבר.

בחודשים שחלפו חלו כמה התפתחויות, שהחשובה מכולן, לדעת האמריקנים, היא ועידת המפלגה הקומוניסטית הסובייטית. עד הוועידה הסבירו הסובייטים כי אינם מעוניינים להרחיק לכת מדי ב"ויתורים" למערב בנושאי מדיניות חוץ, כדי לא לתת עוד עילה למבקריו של גורבאצ'וב. עתה, מצפים שפקידיו יראו "למה באמת הם מתכוונים" בנושא המזרח התיכון".

נמרוד נוביק, יועצו המדיני של פרס, קיים ביומיים האחרונים "מרתון שיחות" בוושינגטון עם פקידים אמריקנים. בין השאר, עם מרפי ועם עוזרו של שולץ, צ'ארלי היל. בשיחות עלה, בין השאר, נושא "מסמך דובינין" - טיוטת העמדות שהוצגה לפני פרס בביקורו האחרון בוושינגטון במאי על ידי השגריר הסובייטי.

בריה"מ מתחילה בקרוב להשמיד טילים לטווח בינוני

בריה"מ עומדת להתחיל בימים אלה בהשמדת טילים לטווח בינוני מדגם ס־ס־20, על ידי פיצוצם באתר המדברי קאפוסטין יאר, בקאזאחסטאן שבאסיה התיכונה, מסרה ביום שישי סוכנות הידיעות טאס"ס.

השמדת הטילים תימשך שלוש שנים, ובכל 15 ו־30 של החודש יושמדו תשעה טילים.

הטילים יושמדו בקבוצות של שלושה, באמצעות מיטענים של 700 קילו ט.נ.ט.

הדבר ייעשה במסגרת ההסכם שנחתם בין בריה"מ וארה"ב להשמדת כל הטילים הגרעיניים לטווח קצר ובינוני. הסכם זה אושר על־ידי הסנאט האמריקני והסובייט העליון בסוף מאי.

בתום 29 חודשים יושמדו בצורה זו 75 אחוז מהטילים, ואז יידרשו שבעה חודשים נוספים כדי לחסל את המלאי האחרון, מסרה סוכנות טאס"ס.

עם זאת צויין, כי רק החלק ההתקפי של הטיל יושמד, המשגר יוטמל בבסיס הצבאי סאריני שבאוקראינה, והרכב להובלת הטילים ייהפך למשאית־ענק בעלת כושר הרמה של 120 טונות. דבר זה ייעשה באודסה, בעזרת החברה המערב גרמנית ליבהר. (ע"צ)

אסירים מתקופת המרד בהונגריה ב־56' יקבלו חנינה בחודש הבא

כ־400 בני אדם, שנדונו למאסר בגין חלקם במרד ההונגרי משנת 1956, אשר דוכא בידי הסובייטים, עשויים לקבל חנינה עד סוף אוגוסט – מסר שלשום פקיד של משרד המשפטים ההונגרי.

אך אלה שהואשמו בבגידה חמורה או ברצח, בין 23 באוקטובר 1956 ל־1 במאי 1957, או אלה שביצעו פשעים כגון רצח, שוד ו"מעשים שגרמו סכנה לציבור" בהלך אותה תקופה, לא ייכללו בתוכנית החנינה – מסר הפקיד, ראש המחלקה לניסוח חוקים.

המרד החל ב־23 באוקטובר 1956, בהפגנת המוניות למען ממשלה חדשה ובדרישה כי החיילים הסובייטיים יעזבו את הונגריה. 12 יום לאחר מכן, פרצו לבודפשט 200,000 חיילים סובייטיים ו־2,500 טנקים, כדי לדכא את המרד. א.פ.

בנק ישראל

חדש

מציע מלווה קצר מועד

ביום ג', 2 באוגוסט 1988, (ערך יום ד', ה־3 באוגוסט 1988) יציע בנק ישראל סדרות מילווה קצר מועד, למכירה, על פי הפירוט:

	מספר הסדרה	סכום ההצעה	מך הכמות המוצעת במכרז (מליוני שקלים חדשים)	מזה למוסדיים "בלי הגבלת מחיר/תשואה" (בל"מ)	תשואה מירבית (אחוזים)	מועד הפדיון
סדרה חדשה ל־182 ימים	0219	100	40	עד 10	16.25	1.2.89
הצעות מכר ל־91 ימים	1118		20	עד 5	16	2.11.88

בקשות לרכישת הסדרות הנ"ל תוגשנה באמצעות הבנקים וחברי הבורסה לניירות ערך. ההזמנות תוגשנה בתשואות לפדיון בשיעור שנתי אפקטיבי שלא יעלה על שיעור התשואה המירבי הנקוב לעיל.

בנק ישראל יקבל גם הזמנות לרכישה בלי הגבלת מחיר/תשואה (להלן: הזמנות בל"מ). תשואת המכרז, בכל אחת מהסדרות, תיקבע בשיעור שנתי אחיד לכל הרוכשים, על פי הכללים שלהלן:

א. הזמנות בתשואות לפדיון הנמוכות מתשואת המכרז יסופקו במלואן.

ב. הזמנות בל"מ יסופקו במלואן בתשואת המכרז. אולם, אם הכמות המבוקשת בהזמנות בל"מ תעלה על הכמות המוצעת למכירה, תוקצה הכמות לרוכשים אלה באופן יחסי לסכום הזמנתם.

ג. הזמנות בתשואת המכרז יסופקו במלואן, אולם אם עלתה הכמות המבוקשת בהשוואת המכרז על הכמות המוצעת למכירה במכרז בניכוי הכמות שסופקה על פי סעיפים א' וב' לעיל, תחולק היתרה בין המציעים, באופן יחסי לסכום הזמנתם.

ד. הזמנות בתשואות הגבוהות מתשואת המכרז לא תסופקנה.

הסדרות תיסחרנה בבורסה ביחידות של 100 שקל חדש שווי נקוב, במחירים הנמוכים משוויין הנקוב. הסדרות תיפדינה על ידי בנק ישראל בשוויין הנקוב בתאריכים הנקובים לעיל. התנאים המחייבים פורסמו בתקנות מילווה קצר מועד – התשמ"ז 1987.

פרסים נוספים אצל הבנקים וחברי הבורסה לניירות ערך.

מבצע מדהים בספרית מעריב

ספרים

במחירים של עד

10 ש"ח

סיפורת ★ עיון
★ ילדים ★ מתנה

כל יום מ־8.00 עד 17.00
יום ו' 8.00 עד 12.00

הנכם מוזמנים!

כתובתנו: דרך פתח־תקוה 72 א', תל־אביב

ערב הגרלות

בשיתוף הידון הסמלים של "מעריב ת"א"

ב־סינרמה

מספר המקומות מוגבל

2 כרטיסי טיסה
50 חולצות טי שירט
20 בגדי ים
מופע לזיורים מהמם ★ דיסקו

יום רביעי 17/8/88 בשעה 20.30
מחיר 20 ש"ח
למביא מודעה זו 12 ש"ח

כרטיסים מראש – מסר, ההשמונאים 35, טל' 03-290326

הנהג, עשה לך מנהג קבוע – קח עמך חייל לדרך

משרד הפנים / המפקח הארצי על בחירות

הצגת תוספת לפנקס הבוחרים לכנסת לעיון הציבור

אזרח נכבד,

1. בהתאם לחוק הבחירות לכנסת השתים עשרה (הוראות שעה), התשמ"ח־1988 הוכנה תוספת לפנקס הבוחרים הכוללת כל אזרח שיום הולדתו חל בין התאריכים ס"ז באב תש"ל (18.8.1970) עד כ"ג בחשון תשל"א (22.11.1970).

התוספת תוצג לעיון הציבור מיום י"ח באב תשמ"ח (1.8.88) עד כ"ד באב תשמ"ח (7.8.88) בלשכות מרשם האוכלוסין

2. אם שמך אמור להכלל בתוספת ואינו רשום או חלה טעות ברישום, שמך ומענך תוכל להגיש ערר בכל אחת מהלשכות הנ"ל עד יום כ"ז באב תשמ"ח (10.8.88).

3. כל מי שהגיש ערר כאמור ולא קיבל תשובה עד יום ג' באלול תשמ"ח (16.8.88) או קיבל תשובה שאינה לשביעות רצונו, רשאי להגיש ערעור עד יום ט' באלול תשמ"ח (22.8.88) לבית המשפט המחוזי. ערעור בזה פטור מאגרה.

לשכות מרשם האוכלוסין

[illegible]

הלשכות פתוחות בימי א'-ה' בשעות 08:00 עד 12:00. אל תשכח להביא את תעודת הזהות שלך.

בעולם

איב מונטאן יהיה אבא

איב מונטאן ואם־ילדו העתידית, קארול עמיאל, (צילום אי.פי)

איב מונטאן, בן 67, האלמן המפורסם ביותר בצרפת, אישר רשמית כי הוא עומד להיות בקרוב לאב. מונטאן, שחקן קולנוע, זמר ופוליטיקאי לעת־מצוא, היה נשוי עשרות שנים לשחקנית והסופרת סימון סיניורה, שנפטרה לפני שנתיים מתה מבודדת הסרטן.מונטאן, התיידד עם צעירה יהודיה, בת 28, קארול עמיאל, ומזה למעלה משנה הם חיים ביחד. ביום שישי, אישר מונטאן את השמועות. **תמר גולן, פאריס**

צרפת

הושעו טייסי ה'אירבוס' שהתרסק במפגן בצרפת

שר התחבורה של צרפת השעה את שני טייסי ה"אירבוס A320" החדיש שהתרסק בחודש שעבר, בעת טיסת ראווה ליד מילוז, לאחר שוועדת חקירה קבעה באורח חד משמעי כי לא היתה כל תקלה במיכשור המטוס האחרון בסדרת ה"איירבוס".

שלושה אנשים נהרגו ועשרות נפצעו כאשר המטוס, אשר זה עתה יצא מפס הייצור, פשוט "נכנס" לצמרות העצים ביער שליד שדה התעופה, בגובה של עשרה מטר מהקרקע. הטייסים טענו כי מכשור המטוס לא נענה לפקודותיהם, אך בדיקת "הקופסה השחורה" הקליטה שיחה של הטייסים שבה הודיעו כי בכוונתם לעשות משהו יוצא מן הכלל ש"יישגע" את מפקח הבטיחות. **תמר גולן, פאריס**

שוויץ

מחנה נוער ניאו־נאצי נסגר בשוויץ

התביעה הכללית של שווייץ סגרה בשבוע שעבר מחנה של־קיץ של הארגון הניאו־נאצי, "ויקינגים צעירים" במחוז אורי שבשווייץ. נגד ניאו־נאצים גרמניים, שאף הם השתתפו במחנה, יוצא ככל הנראה צו איסור לשוב ולבקר בשווייץ.

מחנה הניאו־נאצים, שהתמקם על חלקת אדמה השייכת לאיכר מקומי, היה מוסווה כ"מחנה צופים". רק צופים אמיתיים שקיימו אף הם מחנה בסמוך, יכלו להבחין שמדובר במשהו אחר לגמרי. הם ראו כיצד שכניהם נהגו להניף מדי בוקר דגל עם צלב קרס בטכס, לשיר את ההמנון הגרמני ושירים נאציים אחרים.

בעקבות הדיווחים של הצופים הגיעו עיתונאים למקום, ונבלמו בכוח. והשלטונות השתמשו בתקרית כדי להורות על פירוק המחנה. **שאול בן חיים, אירופה**

הרוגה ו־56 פצועים בעקבות פיצוץ במרכז קניות בדרא"פ

מאת כתבי סוכנות הידיעות ביוהנסבורג

שני ילדים מסייעים לאשה פצועה אתמול לאחר ההתפוצצות במרכז הקניות ההומה ביוהנסבורג. תצלום א.פ.

אשה לבנה מתה מפציעה ו־56 בני אדם נפצעו אתמול בדרום־אפריקה, בהתפרץ פצצה במרכז־קניות הומה, יום לאחר שאסרה הממשלה על הקרנת הסרט השנוי במחלוקת הזעקה לחופש.

הפיצוץ אירע בסביבות הצהריים במסעדת מזון מהיר במרכז הקניות הראשי בבנוני, פרבר לבן השוכן במרחק 20 ק"מ מזרחית ליוהנסבורג, מסרה המשטרה.

שמונה בני אדם עדיין פצועים קשה ומאושפזים בבית־החולים ביוהנסבורג, מסר דובר המשטרה, וילם מאייר.

המסעדה והחנויות הסמוכות לה ניזוקו קשות, ובכל מרכז הקניות נופצו זגוגיות.

עדי ראיה אמרו, כי מרכז הקניות המה קונים. רובם היו לבנים, אם כי אחדים מהפצועים היו שחורים.

איש לא נטל על עצמו את האחריות לפיגוע, שאירע פחות מיממה לאחר שאסרה הממשלה על הקרנת הסרט, העוסק בחייו ובמותו, במעצר משטרתי, של הפעיל השחור סטיב ביקו.

תוך שעות ספורות מההקרנות הראשונות של הסרט, שהחלו של־שום ב־30 בתי־קולנוע ברחבי המדינה, מיהרו השוטרים להחרים את העותקים. חבר הפרלמנט מן האופוזיציה, ווינאנד מאלאן, כינה זאת "מעשה של ממשלה מסורבלת וחסרת כשרון".

המשטרה אמרה, כי פצצות התפוצצו בשלושה בתי־קולנוע שהקרינו פרסומות לסרט, פצצה נוספת פורקה בלי פגע בבית־קולנוע רביעי והיו מספר אזעקות שווא בדבר פצצות.

איש לא נפגע בפיצוצים, שהיו ביוהנסבורג, בפורט אליזבת ובדרבן.

הסרט הוקרן בבתי־קולנוע ברחבי דרום אפריקה בשעה עשר בבוקר, רבע שעה לאחר שאושרה לבסוף הקרנתו בידי הצנזורה.

תוך פחות משש שעות. לאחר מכן פסק שר המשפטים, קובי קוטסי, כי הסרט הוא בלתי חוקי, בהיותו מנוגד לחוקי הבטחון.

השר אמר, כי אסר על הקרנת הסרט משום שהוא מבוסס על ספר מאת עורך עתון לשעבר, דונלד וודס, שאסור לצטטו במדינה.

שר ההסברה, שטופל ואן דר מרווה, אמר במסיבת עתונאים בפרטוריה, כי מפקד המשטרה, גנראל הני דה ויט, הורה לשוטריו להחרים את כל עותקי סרטו של ריצ'ארד אטנבורו מבתי־קולנוע ברחבי־דרום אפריקה.

"משטרת דרום־אפריקה מכירה את המצב ברחוב, והיא מסוגלת לשפוט את השלכות הסרט טוב יותר מוועדת הצנזורה", אמר ואן דר מרווה.

"אני משוכנע, כי החרמת הסרט בידי המשטרה ואי־הקרנתו ייצרו בעיות בחו"ל, אך הממשלה נאלצה לבחור ברע במיעוטו", הוסיף.

ואן דר־מרווה אמר, כי הסרט מסלף בצורה חמורה את העובדות אודות מותו של ביקו ב־1977 מפציעה מוחית, את המצב בדרום־אפריקה ואת תפקידה של המשטרה הדרום־אפריקנית.

ווינאנד מאלאן, לשעבר חבר מפלגת השלטון הלאומית, העומד כעת בראש מפלגת האופוזיציה הפרוגרסיווית, אמר: "כשהממשלה תמצא הזדמנות לירות בעצמה ברגל, תשמעו את הפיצוץ. אם לא תהיה הזדמנות כזאת, היא תמצא בכל זאת".

בתוך כך הודיע שלשום עורך־דינו של נלסון מנדלה, כי מנהיג הקונגרס הלאומי האפריקני שלח אליו מסר מכלא פולסמור, שם הוא מרצה מאסר עולם בגין חבלה וקשירת קשר להפלת הממשלה, בו נאמר כי "לא יוגשו תביעות. לא יהיה ציד מכשפות" בגין הצגת ביתו בסוואטו.

עורך־הדין אמר, כי המשפחה לא תגיש תלונה במשטרה, אלא תפעל במשותף עם מנהיגי הקהילה כדי להשכין שלום.

מדינות ערב חוששות מדרישת עיראק למו"מ ישיר עם איראן

טוענות: גם ישראל דורשת משא ומתן ישיר לפתרון בעיותיה עם שכנותיה

מאת שפי גבאי

עיראק מאמינה רק במשא ומתן ישיר עם איראן כדרך לפיתרון בעיותיה הסבוכות עם מדינה זו וכדרך המועילה ביותר לסיום המלחמה ולכינונו של השלום והיא דוחה כל מו"מ בשיטה אחרת, אמר השר העיראקי לענייני חוץ סעדון חמאדי. איראן הודיעה שהיא מוכנה לאמץ תנאי זה, אך רק בשלב שני שיבוא לאחר יישומה של החלטת מועצת הבטחון 598.

כמה מדינות ערביות הביעו אי־הסכמה לתביעה עיראקית זו מכח השלכותיה על הבעיה הפלשתינית במזרח התיכון, לאחר שגם ישראל טוענת כי רק מו"מ ישיר עשוי לפתור את בעיותיה עם שכנותיה. מזכ"ל האו"ם הגדיר את התנאי העיראקי כמכשול העלול להכניס את המשא ומתן הנוכחי שבהסותו לתוך משבר. הוא ייעץ לשר החוץ העיראקי טארק עזיז לחשוב על שתי אופציות: לא לדרוש לפי שעה משא ומתן ישיר עם איראן ולהתחיל בהפסקת האש, ובשלב מאוחר יותר להתחיל בשיחות הישירות.

האיש החזק של איראן רפסנג'אני אמר, כי ארצו אכן רוצה להגיע לשלום כולל וצודק עם עיראק אך רק על בסיס יישומה של החלטת מועצת הביטחון 598. לדבריו, כל תנאי עיראקי מחוץ להחלטה זו פירושו המשך המלחמה. לטענת זאת טענה עיראק, כי הנכונות לאמץ את החלטה 598 לא מוכיחה שאיראן רוצה לסיים את המלחמה.

איראן הודיעה אמש כי היא ממשיכה בתנופה הצבאית שלה לטהר איזורים בתחומה שנכבשו בשבוע האחרון ע"י צבא עיראק בשיתוף פעולה עם "צבא השחרור האיראני". לטענת איראן, צבאה שיחרר את כל הערים שהיו בשליטת העיראקים וצבא האופוזיציה האיראנית. אולם עיראק טוענה כי היא עצמה נסוגה מהמקומות האלה בלי שהייתה כל מלחמה בשטח. עיראק עזבה אפילו את עיירת הגבול האיראנית כצר־שירין שבירתה הורכזיית.

משלחת הטכנאים הצבאיים של האו"ם, ששהתה בשבוע שעבר בטהרן בבדיקת הדרכים ליישומה של הפסקת האש בשטח באה אתמול לבגדאד באותו עניין.

ראש ממשלת בריטניה מארגרט תאצ'ר, אמרה אתמול במאמה בית בחדין, שם היא מבקרת בדרכה לאוסטרליה, כי חובה ליישם את החלטה 598 בלי להוסיף עליה כל תנאים

י. פינקלשטין (לונדון) מוסר:

דיפלומט איראני במפרץ מאמין כי עיראק, המחקה טקטיקה ישראלית, מתכוונת להושיב צבא של מורדים בתוך איראן, כאזור־חיץ קבוע בין שתי המדינות – כותב אובזרוור. לדברי העתון הצבא העיראקי מודה, כי השתמש בלקחים שלמדו ממלחמות ערב־ישראל. ההחלטה להמשיך בלחימה, למרות שאירן הסכימה להפסקת אש, מזכירה את מדיניות ישראל במלחמת יום הכיפורים, של לחימה עד לרגע האחרון, כדי לבסס כל יתרון אסטרטגי אפשרי.

קו 24 לרמת־השרון משנה את מסלולו

מיום 1.8.88 תהיה תחנתו הסופית של קו 24 לרמת השרון במסוף החדש באזור התעשייה רמת השרון. באותו מועד יחולו השינויים הבאים במסלול הנסיעה:

מתל־אביב לרמת השרון

עד רחוב שבטי ישראל ללא שינוי. משם שמאלה לרחוב המלאכים – ימינה לרחוב בית־הלל – ימינה לרחוב בית־שמאי – שמאלה לרחוב שבטי ישראל – שמאלה לרחוב הנביאים – שמאלה לרחוב חרושת ולתחנה הסופית במסוף החדש.

תחנות חדשות:

המלאכים 97 • בית הלל קופת חולים • בית הלל מול 25 • בית שמאי 39 • בית שמאי 21 • נביאים 42 • המסוף החדש.

מרמת־השרון לתל־אביב

מהמסוף החדש לרחוב החרושת – ימינה לרחוב הנביאים – ימינה לרחוב שבטי ישראל – ימינה לרחוב בית־שמאי – שמאלה לרחוב בית־הלל – שמאלה לרחוב המלאכים וההמשך במסלול הרגיל.

תחנות חדשות:

המסוף החדש • נביאים מול 42 • בית שמאי מול 7 • בית שמאי מול 23 • בית שמאי 42 • בית הלל 23 • בית הלל 7 (לשעבר התחנה הסופית).

הציבור מתבקש לשים לב לשילוט בתחנות מאחר והופעלו שני מסלולים נפרדים לרמת השרון (מאזור התעשיה למסוף) ולתל־אביב

קו 25 הקצר - יתארך ויגיע למסוף הכרמלית

מיום 1.8.88 יוארך קו 25 הקצר (הפעל מרמת־אביב למרכז בעלי מלאכה בשעות הלילה) ויגיע עד למסוף הכרמלית שליד שוק הכרמל, רציף קו 12.

במסלול הנסיעה יחולו השינויים הבאים:

מרמת־אביב ללב תל־אביב

מהמסלול הרגיל לרחוב אלנבי־מונטיפיורי (מגדל שלום) – יעבץ – מסוף הכרמלית.

ממסוף כרמלית לרמת־אביב

מהמסוף לרחוב יצחק אלחנן – גרוזנברג – אלנבי – המלך ג'ורג' ולמסלול הרגיל.

שים לב! הקו לא יכנס מעתה למרכז בעלי המלאכה.

בנק ישראל
הודעה על תוצאות מכרזים

ביום 28.7.1988 הוצעו לציבור אג"ח צמודות באמצעות מכרזים.

להלן פירוט הסדרות שהונפקו ותוצאות המכרזים.

סדרה	הצמדה	מחיר המכירה	שיעור ההקצאה ב־%	הכמות שנמכרה בסדרה במיליוני ש"ח
"שגיא" 4227 ח'	מדד	101.5	88.80	60
"גליל" 4804 ד'	מדד	96.5	6.54	70

הזמנות במחירים הגבוהים ממחיר המכירה סופקו במלואן.
הזמנות במחיר המכירה סופקו בחלקן, לפי שיעור ההקצאה הרשום לעיל.
הזמנות במחירים נמוכים ממחיר המכירה לא סופקו.

ספרית מעריב

סוד ההצלחה היפאנית!

תוצרת יפאן

מאת אַקיו מוריטה

- "תוצרת יפאן" הוא סיפורם של חברת "סוני" ושל אַקיו מוריטה, הכרוכים זה בזה.
- סיפורה של חברת "סוני" הוא אחד מסיפורי השיווק המדהימים ביותר. הצלחה של אסטרטגיות מסחריות ושל שווקים עבור המוצרים חסרי התקדים של "סוני".

עכשיו בחנויות הספרים ברחבי הארץ ובחנויות ספרית מעריב:

• ת"א, דרך פ"ת 72א' • חיפה, בן יהודה 29 • ירושלים, הלל 16 • ב"ש, קק"ל 90

לכבוד **ספרית מעריב** רחוב החילזון 3, רמת־גן 52־522
נא לשלוח אלי את הספר "תוצרת יפאן" מאת אקיו מוריטה.
מצ"ב המחאה ע"ס **24 ש"ח**, לפקודת ספרית מעריב.
שם________ מס' ת"ז________
כתובת________ מיקוד________
טלפון________ תאריך________ חתימה________

ספרים מבית טוב - ספרית מעריב

המעונינים לפרסם ב **"פנאי"**

מוסף הבידור של "מעריב"

מתבקשים להתקשר לטלפונים: 03־439249, 03־5611383

חדש!

בנק ישראל מציע:

הנפקה במכרז

שגיא סדרה 4228 א'

צמודה למדד המחירים לצרכן כולל מדד החודש האחרון (בעיקור 5)

הסדרה תוצא ביום שלישי, 2 באוגוסט 1988, בסכום של 50 מיליוני שקלים חדשים. הסדרה תוצע לציבור ביום שני, ה־1 באוגוסט 1988, באמצעות מכרז.

הסדרה צמודה למדד המחירים לצרכן, שיפורסם עבור חודש אוגוסט 1988 ותפדה בתום 6 שנים, ביום העסקים האחרון של חודש אוגוסט 1994.

אגרות החוב ישאו ריבית בשיעור 4.75% לשנה.

הריבית תשולם בשיעורים שנתיים ביום העסקים האחרון באוגוסט של כל שנה, החל באוגוסט 1989.

המדד הנוסף (בעיקור 5) על הריבית ועל הקרן יצטבר בתנאי הקרן וישולם כאמור בדרכי תשלום הריבית ובדרכי פדיון הקרן ובתקנות מילוות המדינה (סדרות מסוג "שגיא").

הזמנות יוגשו לבנק ישראל במחירים שלא יפחתו מ־94% מהשווי הנקוב.

מחיר המכירה שייקבע במכרז יהיה אחיד, כאמור בתקנות מילוות מדינה (מכרזים).

הסדרה תרשם למסחר בבורסה תוך שבועיים מיום פרסום המדד לחודש אוגוסט 1988.

פרטים מלאים ורכישה בכל סניפי הבנקים ואצל חברי הבורסה לניירות ערך.

(*) התנאים המחייבים של הנפקה זו נקבעו בתקנות מילוות המדינה (סדרות מסוג "שגיא – בירית ריבית") ובתקנות מילוות המדינה ("מכרזים").

صكنا من الاصل

صكنا من الامل

עובדי אליאנס מוכנים לשוב לעבודה תחת ניהול המפרק

מאת אהוד רבינוביץ, יואב יצחק ויצחק דיש

בפעם הראשונה מאז פרץ סכסוך העבודה באליאנס ומאז נסגר המפעל, הודיעו נציגי הוועד למזכיר מועצת הפועלים בחדרה, כי הפועלים מוכנים לחזור לעבודה תחת ניהול המפרק. סעיף זה הוא אחד משישה תנאים חדשים אותם הציגו חברי הוועד למזכיר מועצת הפועלים, שלמה צור, אתו נפגשו בסוף השבוע לאחר תקופה ארוכה של נתק.

חמשת התנאים הנוספים שהציגו הפועלים כהסכמתם לחזור לעבודה, הם: קביעת זמן קצוב לניהולו של המפרק; שיבת כל הפועלים לעבודה, למעט מספר העובדים שהוסכם על פיטוריהם עם האגף לאיגוד מקצועי; מתן פנסיה מוקדמת לפועלים שירצו בכך; קביעת גובה הפיצויים בהתאם להסכם שנחתם עמם בהסתדרות; הסכמת המפרק להכיר בפועלים המסרבים לחזור לעבודה תחת מפרק כמפוטרים, דבר שיאפשר להם לקבל פיצויים.

מועצת פועלי חדרה הסכימה לסעיף האחרון, תוך הגבלת מספר עובדים אלה למאה בפריסה למשך שנה, זאת בנוסף ל־250 מפוטרים, עליהם כבר הוסכם.

את ההצעה החדשה, שגובשה עם מועצת הפועלים בחדרה, מסרו חברי הוועד למאות הפועלים שהתכנסו באולם חוף בחדרה. יו"ר הוועד, רפי בוהדנה, ציין כי ההצעה החדשה מהווה בסיס מצויין לפתיחת המפעל מחדש.

כונס הנכסים הרשמי של אליאנס, עו"ד עמרם בלום, אמר אתמול כי אם ימצא מימון של כ־10 מיליון דולר להגדלת ההון החוזר של אליאנס ואם יסכימו עוד כ־200 עובדים, בנוסף ל־550 עובדים שכבר הודיעו, לשוב מיד לעבודה במפעל, ניתן יהיה לחדש את העבודה.

עו"ד בלום אמר, כי ייפגש היום עם האנשים המוסמכים, כדי לבדוק כמה עובדים מסכימים לשוב לעבודה. על מנת לפתוח את המפעל – דרושים לפחות 450 עובדי ייצור וכ־200 עובדי מינהלה.

נודע, כי בבדיקות שערך כונס הנכסים עם הבנקים והספקים, גילו חלק מהבנקים הספקים נכונות להעמיד סכום כולל של כ־10 מיליון דולר, להון חוזר, שיאפשר חידוש העבודה במפעל. בשבועיים האחרונים התברר, כי חובות המפעל מסתכמים בכ־55 עד 60 מיליון דולר, חלקם מנזקים שנגרמו עקב השביתה. לדברי עו"ד בלום, כל יום שעובר, מפחית את הסיכויים, היות שהמפעל מאבד לקוחות. אסיפת הנושים תתקיים כמתוכנן ב־14 באוגוסט.

משקיעים אמריקנים יודיעו בתוך 10 ימים, אם הם נכונים להשקיע במפעל אליאנס ולהבטיח את המשך הפעלתו.

שר התעשייה והמסחר, אריאל שרון, וח"כ יעקב שמאי נועדו ביום ששי עם עובדי אליאנס. שרון מסר על הדיונים שקיים בארה"ב עם משקיעים.

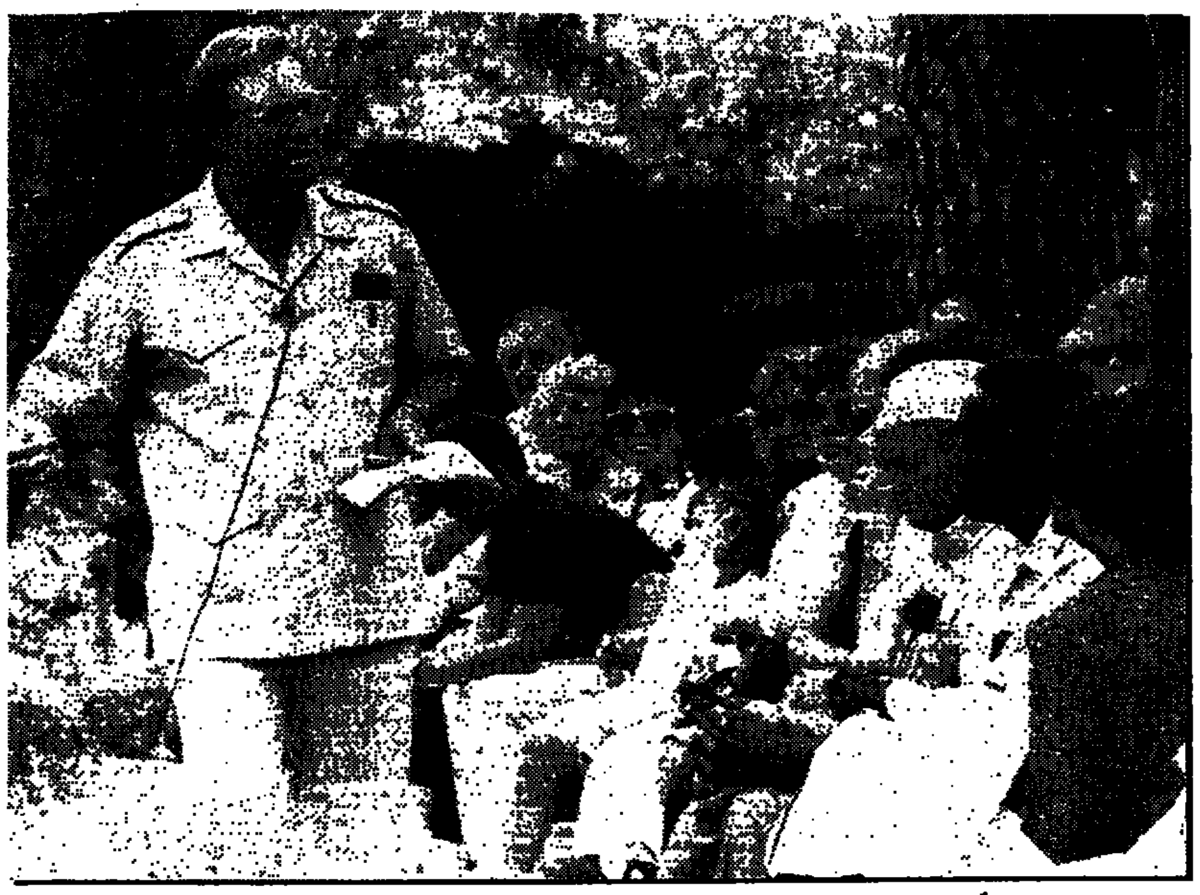

המטיף בפעולה. בדרשה מרגשת סחף המטיף ג'ימי סוואגרט 350 ממאמיניו, שהגיעו לכנסית הקבר בירושלים. רבים מהמאמינים התלהבו והתרגשו עד כדי דמעות. צילם: יוסי זמיר, סקופ 80

שינויים צפויים ברשימת הליכוד

החלטת רפאל פרבר, מנכ"ל משרד התיירות, ודוד מנע, מנכ"ל שירות התעסוקה, שלא להתפטר ממשרותיהם, יוצרת מצב חדש בקשר לחלוקת הכוחות בין חירות לליברלים, בעשיריה החמישית של רשימת הליכוד לכנסת, ויהיה צורך לקיים דיון חדש באשר להרכבה.

זוהי עמדת ראש הממשלה, יצחק שמיר, שנמסרה בסוף השבוע, בעקבות תחושת הליברלים, כי קיים כבר סיכום בעניין הרכב העשיריה באופן ששני נציגי הליברלים, אלי קולאס ומשה רום ישובצו במקומות ה־44 וה־45.

לפי שעה הרכב העשיריה הוא:

40. יהושע שגיא (ח')
41. מיכאל קליינר (ח')
42. חיים קופמן (ח')
43. לימור לבנת (ח')
44. אלי קולאס (ל').
45. ישראל כץ (ח')
46. מרים גלזר־תעסה (ח')
47. זלמן שובל (רפ"י)
48. משה רום (ל')
49. משה ליפקה (ל')

בחירות 88'

המערך יפיץ מדבקות לכלי רכב

מאת מנחם רהט

מפלגת העבודה פותחת השבוע בהפצת מדבקות לכלי רכב – שיופצו במהדורות שונות מדי שבוע.

השבוע יופצו שתי מדבקות עם הסיסמאות הבאות: **המערך – בטחון ושלום; ובא נצא מהמילכוד – הצבע מערך.**

האותיות במלה "מהמילכוד" עוצבו בסגנון הלוגו של הליכוד.

מטה ההסברה של מפלגת העבודה משגר היום אלפי מדבקות רכב כאלה לפעילים ברחבי הארץ, שיתבקשו להפיצן בקרב חברים ואוהדים.

המתקדמת מכחישה מעורבות אש"ף בפישור עם חד"ש

מאת מנחם רהט

התנועה המתקדמת לשלום הכחישה את השמועות בדבר התגייסותו של אש"ף להשגת פשרה והבנה בינה לבין מפלגת חד"ש וזימון שתי המפלגות למפגש בחסותו בבולגריה.

ראשי המפלגה המתקדמת אמרו, כי שום גורם במפלגתם לא זומן להופיע לפו"ם עם חד"ש בחסות כלשהי בבולגריה או במדינה אחרת.

ראשי המתקדמת אמרו, כי מפלגתם היא מפלגה ישראלית וכל החלטותיה מתקבלות בתחומי מדינת ישראל, מתוך שיקולים של המצב הפוליטי בישראל.

ראשי המתקדמת הטעימו, שאין להם כל התנגדות להפגש עם ראשי חד"ש (רק"ח) וכל בקשה מצד חד"ש להפגש עם המתקדמת, תיענה בחיוב ותיעשה בתחומי מדינת ישראל: "לשם כך לא צריך לנסוע לבולגריה".

צעירי התחיה הציבו מחדש שלטים עם השם "מורדי הגיטאות" בשדרות

מאת עזרא ינוב

קבוצה של צעירי התחיה, בראשות דובר התנועה, אבי פרחן, הציבה אמש מחדש בשדרות, שלטים עם השם מורדי הגיטאות ברחוב ששמו הוסב לרחוב אלן זרת, סגן ראש עירית אנטוני בצרפת. נציג הליכוד בשדרות, שלום הלוי, הגיש מחאה חריפה לראש המועצה המקומית, עמיר פרץ, על ההחלטה להסב את שם הרחוב.

גם אבי פרחן כתב מכתב מחאה על שינוי השמות, והגישו אמש לעמיר פרץ, איש המערך. במכתב נאמר כי החלטה מצביעה על כך, שההתקפלות הלאומית של הנקראים "מנהיגי ההמשך של תנועת העבודה", אינה מסתיימת בהתקפלות מדינית־בטחונית ביהודה שומרון ועזה אלא מהווה גם התקפלות מערכים חינוכיים־ציוניים־לאומיים.

דובר המועצה המקומית שדרות אמר אמש בתגובה, כי באותו רחוב לא היה שילוט, כך שלא הורד כל שלט שנשא את השם מורדי הגיטאות: "מאחר ונושא השמות בעיירה לא היה מוסדר, הוחלט לשנות את כל שמות הרחובות לפי ריכוזי שכונות".

סקר פעילים: בבריה"מ 3.5 מיליון יהודים

מאת אילן בכר

ראש הממשלה, יצחק שמיר, נפגש ביום ששי עם ד"ר גרשון־צבי רוזנשטיין, שעלה לפני 10 ימים מבריה"מ ושמע ממנו נתון מפתיע: בסקר שערכו לאחרונה פעילים יהודים בבריה"מ התברר, כי ברוסיה חיים 3.5 מיליון יהודים ולא 1.8 מיליון, כפי שנמסר בסטטיסטיקות הרשמיות של שלטונות בריה"מ.

ד"ר גרשון־צבי רוזנשטיין הוא מומחה בעל שם בינלאומי לפזיולוגיה של המוח והיה מסורב עליה במשך 15 שנים. ד"ר רוזנשטיין, חסיד חב"ד, סיפר כי הרבי מלובביץ' הורה לחסידיו הבאים מבריה"מ, לעלות רק לישראל.

רה"מ הביע תקוותו, שבעקבות ד"ר רוזנשטיין יעלו רבים מיהודי בריה"מ.

השבוע ייבחר מנכ"ל חדש לתיאטרון חיפה

מאת ראובן בן־צבי

מועצת המנהלים של התיאטרון העירוני בחיפה, תבחר ביום ששי השבוע, את המנכ"ל הבא לתיאטרון, במקום נועם סמל, הפורש בעוד כשבועיים מתפקידו.

בישיבת מועצת המנהלים ישתתף גם מנהלו האמנותי של התיאטרון, גילברטו ספאנו.

ארבעת המועמדים הם סמנכ"ל הבימה לשעבר, אלי מלכה, מנהל בית־צבי, גרי בילו, מנהלת תיאטרון באר־שבע, ציפי פינס, והמפיקה מרים עציוני.

האמריקנים לומדים את המצע הכלכלי של המפלגות הגדולות

מאת שרגא מקל

הממשל האמריקני עושה מאמצים לברר את המצע הכלכלי של המפלגות הגדולות, כדי ללמוד על המדיניות הכלכלית שתופעל בישראל לאחר הבחירות. גורמים אמריקנים, שניהלו שיחות עם אנשי כלכלה של המערך, מבקשים לערוך שיחות דומות עם אנשי כלכלה של הליכוד. מטרת האמריקנים לדעת איזו מדיניות כלכלית תפעיל כל מפלגה, אם תעלה לשלטון. צמיחה במשק הישראלי עשויה להקטין את תלותו הכלכלית בממשל האמריקני.

הופיע
הגליון החדש של
השבועון לצעירים
מעריב לנוער

השבוע 112 עמודים, כולל מוסף מיוחד
"לא למבוגרים בלבד"

בגליון השבוע

- **קשר אישי עם אמא** – ראיון משפחתי גלוי על יחסי הורים–בנים
- **אבק של כוכבים** – הקלטות ראשונות של כשרונות צעירים
- **כמעט אדם עליון** – ראיון מיוחד עם אדם.
- **אורלי תוקעת גול** – סיפורה של כדורגלנית צעירה
- **מי מפחד מגלולות?** – מה שרציתם לדעת על שימוש בתרופות
- **כשבתי עברה הפלה** – וידוי אישי של שלוש אמהות
- **גלידה עם מצבי־רוח** – איך משפיעה דיאטה על ההתנהגות
- **לתוק מרוב אהבה** – מה קורה כאשר ההורים אוהבים יותר מדי
- **שונאים פוליטיקה** – מה גורם לנוער להסתייג מפוליטיקאים
- **לא נולדים גאונים** – מי קובע את רמת האינטליגנציה?

"מחפשים את המטמון"
2000 פרסים משגעים בשעשועון חדש • אסור להחמיץ
"חפוז" – מדור אישי של יקיר אביב

●●● והמדורים הקבועים ●●●
●●● תנאי נעורים ●●● אבלת אותה ●●● על בנים ועל בנות – מדור להסברה מינית ●●● מורה מחליפה ●●● בחן את עצמך – תרגילים בהתבגרות ●●● יותר מרגר מהדמיון ●●● מרור ומעניין ●●● ראש גדול ●●● סיפור מתח ●●● זהו בידור ●●● וידיאו ●●● זבנג ●●● קטעים ●●● בים ●●● בינינו ●●● נפגשנו ●●● יומולדת ●●● לוח מודעות ●●● שלח מכתב על פני המים ●●●

פוסטר חדש של טיפאני

רשות הדואר

רשות הדואר ממשיכה לשפר את השירות לציבור

רשות הדואר שמחה להודיע לציבור, כי בחודש אוגוסט השנה יהיו יותר בתי דואר וסניפים פתוחים אחה"צ לרשות הציבור מבשנים הקודמות, זאת בהתאם להסכם שנחתם בין הנהלת רשות הדואר והעובדים, מתוך מטרה משותפת לשפר השירות לציבור.

להלן רשימת הערים בהן בתי הדואר יהיו פתוחים כרגיל:

אילת, אשדוד, אשקלון (אפרידר, שמשון) באר שבע, (הדסה, שיכון ה), בני ברק, בת ים, גבעתים, הרצליה, חדרה, חולון תנקין 48 [בלבד], סבריה, (קרית שמואל, טבריה עלית), יבנה, כפר סבא, לוד, נהריה, [נמל התעופה בן גוריון], נצרת, נצרת עילית, נתניה, הרצל 15 [בלבד], עכו, עפולה, פתח תקוה, צפת, קרית גת, קרית מוצקין, קרית מלאכי, קרית שמונה, ראשון לציון, רחובות (דרך יבנה, הרצל), רמלה, רמת גן, רעננה.

בשלוש הערים הגדולות יהיו הסניפים הבאים פתוחים כרגיל:

בירושלים - גבעת שאול (מרכז שטנר), הורדוס, המרכז (יפו 23), מאה שערים, מגדל דוד, מחנה יהודה.

בתל-אביב - אבן גבירול, אלנבי (עד 18.00), דרך השלום, הדר יוסף, זמנהוף, מגדלי (עד 18.00), נוה שרת, נחל הבשור, רמת אביב, שכונת התקווה.

בחיפה - הנביאים, הר הכרמל, נוה־ה, שער פלמר, שקמונה.

סוכנויות הדואר יעבדו כרגיל

יתר בתי וסניפי הדואר יהיו פתוחים במשך חודש אוגוסט עד שעה 14.00.

*בערים מסוימות יהיו פתוחים גם סניפים שצוינו בסוגרים.

רשות הדואר לשיפור השירות

חוק התכנון והבניה תשכ"ה – 1965
מרחב תכנון מקומי ירושלים

הודעה בדבר הפקדת שינוי תכנית מיתאר מקומית

נמסרת בזה הודעה, בהתאם לסעיף 89 לחוק התכנון והבניה תשכ"ה–1965, כי במשרדי הוועדה המחוזית לתכנון ולבניה מחוז ירושלים, ובמשרדי הוועדה המקומית לתכנון ולבניה ירושלים מופקד שינוי תכנית מיתאר מקומית הנקרא: "תכנית מס' 3004"

שינוי מס' 20/81 לתכנית־המיתאר המקומית לירושלים.

השטחים הכלולים בתכנית ומקומם: ישוב: ירושלים

שכ' כרם אברהם, רח' צפניה מס' 20.

הכל עפ"י הגבולות המסומנים בתשריט בקו כחול.

גוש 30081 חלקה 163.

עיקרי הוראות התכנית:

א. שינוי יעוד שטח מאזור מגורים 3 לאזור מגורים 3 מיוחד.

ב. הגדלת אחוזי הבניה מ־90% המותרים ל־142%

ב. קביעת בינוי לתוספת קומה לדירה קיימת בהתאם לנספח הבינוי.

ג. קביעת קוי בנין לתוספות.

כל מעוניין רשאי לעיין בתכנית, בימים ובשעות שהמשרדים האמורים פתוחים לקהל. כל המעוניין בקרקע, בבנין, או בכל פרט תכנוני אחר, הרואה עצמו נפגע על ידי שינוי התכנית, וכן כל הבאי לכך עפ"י סעיף 100 לחוק האמור, רשאי להגיש התנגדות במשרדי הוועדה המקומית האמורה, תוך חודשיים מיום פרסומה של הודעה זו בעתונות.

התנגדות לתכנית לא תתקבל ולא תידון אלא אם כן הוגשה בכתב בפירוט הנמקות ובלווי תצהיר המאמת את העובדות שעליהן היא מסתמכת.

אליהו פוירשה
יו"ר הוועדה המחוזית
לתכנון ולבניה,
מחוז ירושלים

הנהג
עשה לך מנהג –
קח עמך
חייל לדרך

//

מסל"ט - מסוק ללא טייס

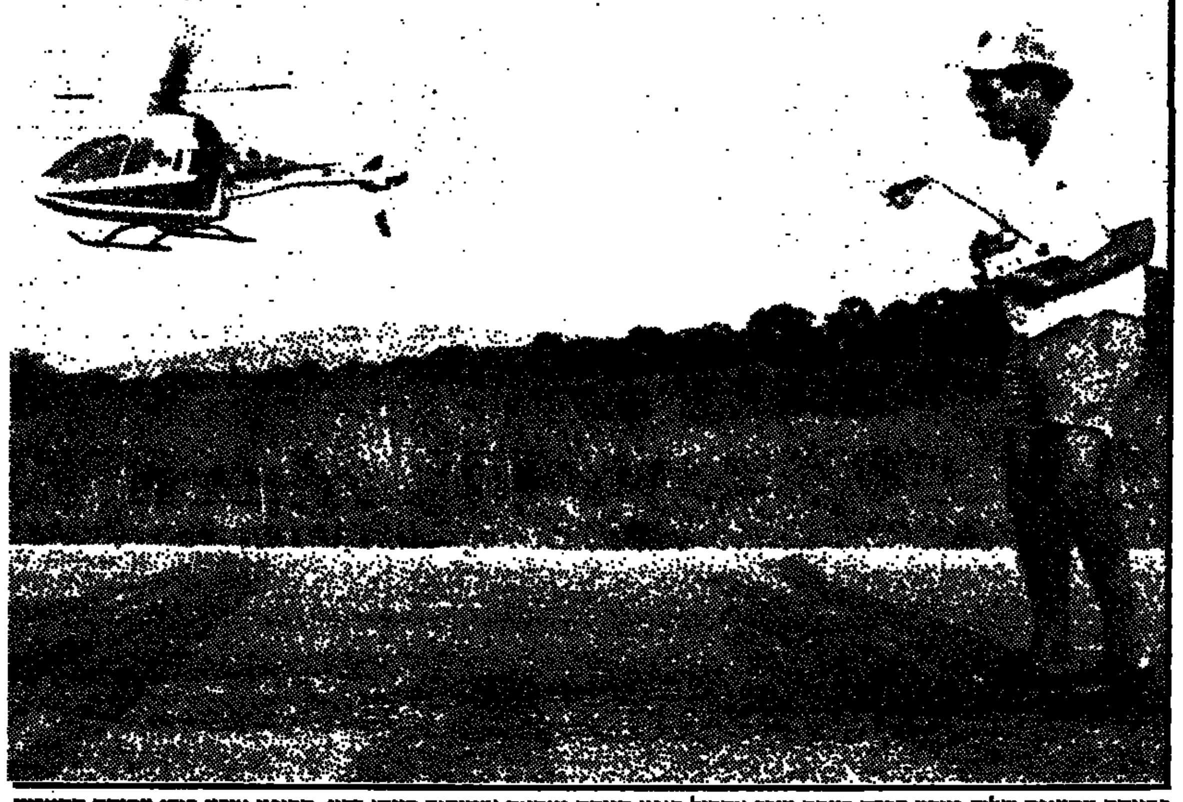

במינחת התעופה שליד פונדק דברת בעמק נערך אתמול מיפגן הטסת טיסנים ומטוסים מונחי רדיו. המיפגן אורגן בידי עמותת התיירות בעמקים, הפונדק ומועדון הטיסנאות בחיפה. במיפגן נערכו תרגילי אוירובטיקה, מיפגן של יירוט מסוק על ידי טיסן, הצנחת טיסנים, קרב אוויר בין טיסנים ותרגילי טיסנים מלווים בעשן צבעוני. כתב מאיר הראובני, צילם דורון הורוביץ.

נוטרל רימון שהונח בפתח ביתו של טיסונה

אלמונים הניחו שלשום, רימון יד בפתח דירתו של עזרא טיסונה ברחוב שפירא 17 בבת ים.

בבוקר הבחינה בתו בת 16 חוצי בשקית תלויה על דלת הכניסה. כשהציצה פנימה, ראתה כי בתוכה רימון. חבלני משטרה ניטרלו את הרימון – "רימון רסס 26", הנמצא בשמוש צה"ל. חוקרי המשטרה מניחים כי הרימון הטמון על רקע פלילי. עזרא טיסונה נמצא בימים אלו בחוץ לארץ. גדעון מרון

11 חודשי מאסר לתוקף אשתו בסכין מטבח

"מכה עברו העשיר, אין לי סיבה להאמין שדווקא בשלב זה של חייו יפתח דרך חדשה", נימק ביום ו' שופט השלום ניל הנדל מבאר־שבע את עונש 11 חודשי המאסר שגזר על יעקב בן גיגי, בן 65, שהורשע בנסיון לתקיפת אשתו באמצעות סכין מטבח, בנוכחות ילדיהם.

"בית המשפט חייב להגן על נשים מוכות, שהן חסרות ישע, כדי להרתיע בעליהן מלהתייחס אליהם כרכוש", כתב השופט. הובהר, שהאיש נהג לתקוף את אשתו ובעבר אף נתן על כך את הדין בבית המשפט. למרות ההרשעות הקודמות והאזהרות הרבות שקיבל, המשיך בסורו. רוני סופר

פורץ שנמלט מבעל הדירה נלכד בידי השכן

פורץ, שנתפס "על חם" בדירה אליה חדר נמלט ממנה לאחר שאיים לדקור את בעליה שהבחין בו. הוא נלכד בעת מנוסתו בידי שכן שעצר אותו בחדר המדרגות. בית משפט השלום האריך שלשום בשמונה ימים את מעצרו של החשוד, יוסף פרץ בן 25 מחיפה.

לטענת המשטרה, כאשר הפתיע אותו בעל הדירה, מרחוב אינשטיין בכרמל, החשוד שלף לעברו סכין. לאחר מאבק הפורץ נמלט אלא שהשכן הצליח ללכדו.

"באתי לחפש מישהו בדירה", אמר החשוד להגנתו, אך השופט האריך את מעצרו. אמיר גילת

"אשתו של עו"ד רונלד חיה בלחם צר ומים לחץ", טוען פרקליטו

פרקליטיו של עו"ד חיים רונלד, מנאשמי פרשת השחיתויות בבתי המשפט, טוענים כי מאז נעצר עד תום ההליכים, לפני כשבעה חודשים, חלה התמוטטות במצב בריאותו והוא סובל מנדודים ונפשיים חריפים כאשר כל אודע, קטן כגדול, מביא אותו למותו נפשי. הפרקליטים, עורכי דין שלמה ויוסף תורליה־כהן, ביקשו מבית המשפט המחוזי בתל־אביב לשחרר את רונלד בערבות.

לדבריהם, מאז מעצרו, שותק משרדו של רונלד ורעייתו "חיה בלחם צר ומים לחץ, והיא נאלצת למכור חפצי ביתה כדי להתקיים". סגנית נשיאת בית המשפט, השופטת שולמית ולנשטיין, עיינה בבקשת הסניגורים ובתגובת פרקליטות מחוז המרכז, עו"ד נורית שניט, והחליטה לדחות הבקשה.

עו"ד חיים רונלד הנאשם בעבירות שוחד, קבלת דבר במירמה, הדחה בחקירה, התפרצות וקשירת קשר לביצוע פשע. איה אורן

גופת גבר נתגלתה ליד הירקון

שני נערים גילו שלשום בערב גופת גבר אלמוני, בעת שטיילו על גדות הירקון.

הגופה נמצאה סמוך לאיזור הקאנטרי קלאב של שיכון ותיקים ברמת־גן.

למקום הוזעקו כוחות משטרה ממרחב דן בפיקודו של ניצב משנה אריה עמית. פתולוג, שהגיע למקום, קבע בבדיקה ראשונה כי לא נמצאו סימני אלימות על הגופה. סמוך לראש המת נמצאו תגרות, שטרות כסף ונרבים. היום תנותח הגופה במכון הפתולוגי באברביר. גדעון מרון

הצעות פתרון לבעיית הבניה ללא היתרים במיגזר הערבי

ועד ראשי הרשויות הערביות יודיע למשרד הפנים, כי ראשי הרשויות יהיו מוכנים לסייע לצוותים המוסמכים להרוס בתים, שנבנו ללא היתרי בניה, לצידי כבישים או מתחת לקווי מתח גבוה.

לדעת חברי הוועד ומזכירות ועדת המעקב במיגזר הערבי, שהתכנסו אתמול בשפרעם, בתים אלה מהווים 10 אחוזים מהבתים שנבנו ללא היתרי בנייה במיגזר הערבי.

הוועד יפנה למנכ"ל משרד הפנים בדרישה לשתפו בדיונים למציאת פתרונות צודקים לכל יתר הבתים, כדי שלא יהיה צורך להרסם. אם משרד הפנים לא ייענה להצעות אלה, מתכוננת ועדת המעקב ליזום שורה של הפגנות נגד מדיניות הממשלה בנושא, וההפגנות הראשונות עומדות להתקיים בטייבה ובנצרת. מאיר הראובני

שוחט אב ל־5 חשוד באונס בן 15

מאת גדעון מרון

תושב בני ברק, בן 42, חשוד כי אנס ילד בן 15 תושב העיר, ועשה מעשים מגונים בילדים אחרים.

על פי החשד, הביא החשוד, שוחט, את הילד לביתו, הפשיטו וביצע בו את המעשה. הדבר היה לפני שלושה שבועות, אולם הילד סיפר על המקרה רק לפני כמה ימים. בעקבות תלונתו של אותו ילד, הגיש ילד אחר תלונה למשטרה וטען שהחשוד עשה בו מעשה מגונה.

החשוד, שנעצר, הכחיש תחילה את החשדות המיוחסים לו, אולם לאחר שנערך עימות בינו לבין הקטין, הוא הודה כי עשה מעשים מגונים בקטינים רבים. במשטרה סבורים שבעקבות פירסום מעצרו, יוגשו תלונות נוספות בידי קטינים, שחששו להתלונן עד עתה.

נציגת המשטרה, רס"ל תיקי קוצר, אמרה בבית המשפט, לשם הובא החשוד להארכת מעצרו, כי יתכן שבמשך השנים אירעו מעשים דומים רבים מסוג זה. עורכת דינו של החשוד, דרורה רפופורט, ביקשה כי מרשה יישלח להסתכלות. היא טענה שהובטח לו בחקירה, כי אם יודה במעשים אלה, יישלח להסתכלות והמשטרה תסכים להטיל צו איסור פירסום על המקרה. היא סיפרה בבית המשפט כי לחשוד אשה הרה וחמישה ילדים.

השופט, ראובן זיו, אמר כי מתוך עיון בפרוטוקול עולה שמדובר בכמה קטינים, והוא שוכנע שיש הפוחדים להתלונן. השופט הורה להאריך את מעצרו ב־15 יום, ולאחר שתסתיים חקירתו, קבע שיש לאפשר לו לעבור בדיקה פסיכיאטרית.

● תושב רמת גן נעצר כחשוד שביצע מעשה מגונה בילד בן שש לפני שלושה שבועות. המשטרה חושדת כי החשוד הכניס את הילד לביתו, הוריד את מכנסיו, והושיבו עליו. הדבר נודע לאבי הילד מפי בנו. אולם החשוד מכחיש כל קשר למקרה ולגירסתו נתן לילד מסטיק בלבד. לחשוד זה מאסר על תנאי על עבירה דומה. המשטרה חושדת שגם הוא היה מעורב בביצוע מעשים מגונים נוספים. השופט ראובן זיו הורה לשחררו בערבות והטיל עליו הגבלות, שימנעו חבלה בחקירה.

2 פרשיות קבלת שוחד בכתב האישום נגד שופט התעבורה יעקב בר־דיין

מאת ברוך מאירי

היועץ המשפטי לממשלה, יוסף חריש, ביקש בסוף השבוע מנשיא בית המשפט העליון, השופט מאיר שמגר, להעביר את הדיון בעניינו של השופט יעקב בר־דיין מבית המשפט המחוזי בתל־אביב לבית המשפט המחוזי בירושלים. פרקליטו של השופט בר־דיין, עו"ד שמעון בן־יעקב, הודיע לבית המשפט העליון, כי הוא מסכים לכך.

מכתב האישום, שהכין עו"ד עוזי חסון, פרקליט מחוז ירושלים, ואשר עליו חתום היועץ המשפטי, עולה כי פרקליטות המדינה זימנה למשפט 20 עדי תביעה.

מקורות משפטיים בכירים במשרד המשפטים העריכו אמש, כי השופט בר־דיין יושעה, כפי הנראה, מתפקידו עד סיום ההליכים המשפטיים נגדו.

כתב האישום נגד השופט בר־דיין מכיל 2 פרשיות של קבלת שוחד. אם יורשע, צפוי השופט בר־דיין לעונש מאסר של עד שבע שנים.

סעיף האישום הראשון מתייחס לפרשה בה היה מעורב נהג בשם רפי צפרוב, שקיבל דו"ח תנועה בגין נהיגה ללא רשיון רכב, בתחילת יולי 1982. כעבור חמישה חודשים נשפט צפרוב בהעדרו ורשיונו נפסל ל־15 חודש. צפרוב פנה לחברו, דוד דבורה – גיסו של השופט בר־דיין – וביקשו שידבר בעניינו עם השופט. ואכן, לאחר זמן מה הגיע צפרוב לבית חברו, שם פגש את השופט בר־דיין. השופט פתח תיק ושאל את צפרוב אם הביא את הכסף עבור עורך הדין צבי נור, אליו הפנה אותו. צפרוב השיב בחיוב והכניס לתיק הפתוח שהיה בידי השופט סך של 300 דולר במזומן.

בעת הדיון, שהתקיים בבית המשפט בפני השופט בר־דיין, בוטלה הפסילה והשופט הטיל על צפרוב קנס כספי בלבד. השופט לא העביר את 300 הדולר לעורך דין צבי נור.

בסעיף השני מדובר על פרשיית דגים. השופט בר־דיין קנס בפברואר 87 את ג'ואד בלאוי, סוחר דגים מנמל יפו, ב־250 שקלים.

לאחר המשפט, נהג השופט לבוא לנמל יפו אחת לשבועיים, וקיבל מבלאוי או מחברו, סוחר הדגים סעדי זינב, 2־3 ק"ג דגים ללא תמורה.

נגד חברם של השניים, עומאר סוויסי, גם הוא סוחר דגים בנמל, הוגש כתב אישום על נהיגה בחוסר זהירות. עומאר סיפר לשופט בר־דיין, שמשפטו נקבע לאוקטובר 87 בפני השופטת יניב, וביקש כי יסייע לו. השופט בר־דיין הינחה את עומאר לרשום הודעה על גבי כתב האישום ונטל עמו את ההודעה ואת ההזמנה לדיון. בתחילת אוקטובר 87 דן השופט בר־דיין את עומאר שלא בפניו לתשלום קנס. הדיון במשפטו של עומאר הוקדם ב־12 יום ובפרטיכל הדיון רשם השופט בר־דיין כי עומאר מודה בכתב האישום וכי אין לו הרשעות קודמות. לטענת היועץ המשפטי לממשלה, גם במעשים האלה קיבל הנאשם שוחד.

תיירת מקניה: נהג אגד ניסה לאנוס אותי באוטובוס

מאת רוני סופר

נהג אגד, יוסף אבוחצירה בן 40 מאופקים, נעצר ביום ה' בחשד שניסה לאנוס תיירת מקניה, באוטובוס.

התיירת הגיעה מבוהלת לתחנת המשטרה כי נסעה מבאר־שבע וביקשה מהנהג שיורידה במושב תלמי אליהו. לאחר שכל הנוסעים ירדו, לטענתה, עצר הנהג בצד הדרך, סגר את דלתות האוטובוס וניסה לאונסה.

הנהג טען בחקירתו שלא ניסה לאנוס את התיירת, אלא נישקה והציע לה קפה. בא כוחו, עו"ד אבי ביתן, ביקש לשחררו כיוון שצפויות לו אי נעימויות משפחתיות בעקבות המקרה. שופטת השלום רות אבידע דחתה בקשת הסניגור והורתה ביום ו' על הארכת המעצר בארבעה ימים.

ישראלי נעצר במצרים בשל פרשת סמים שארעה לפני 3 שנים

מאת אהוד רבינוביץ

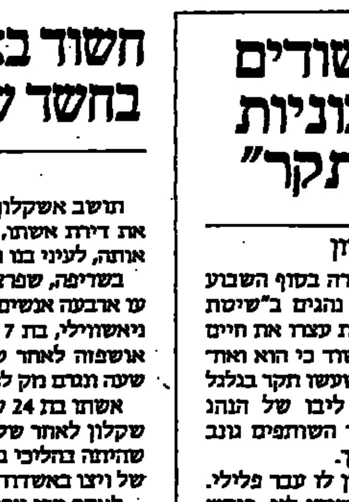

רוני אברהם

רוני אברהם, תושב הרצליה בן 30, נעצר בחודש שעבר בעת ביקור בדהב, על עבירת סמים שביצע לדעת השלטונות המצריים ב־1985. בני משפחתו, החרדים לגורלו, טוענים שהשלטונות המצריים מעלימים מידע על מקום מעצרו.

במסיבת עיתונאים סיפרו בני משפחה והחברים, כי ב־29 ליוני ירד רוני לטיול בן שבוע לדהב, שם קבע להפגש עם חבר. בהגיעו למרכז דהב, עלה על מונית לעבר כפר הדייגים, ונעצר במקום על־ידי קצין משטרה שנסע עימו במונית. קודם שנלקח לבית המעצר באטור הספיק לומר לחברו "הסתבכתי בפרשה של לפני שלוש שנים".

יום לאחר המעצר, נאמר לחברו בתחנת המשטרה, כי רוני נשפט בהעדרו לשלוש שנות מאסר על אחזקת סם ולחצי שנה על בריחה ממעצר. החבר הודיע למשטרת אילת, שמסרה את הידיעה למשפחה.

לדברי המשפחה, נעצר רוני על־ידי אותו קצין שעצר אותו באוגוסט 1985. אז נעצר בדהב לשלושה ימים ושוחרר לאחר שנתפס בעישון סמים עם חבריו במסעדה בבדקם. בני המשפחה פנו לשגרירות ישראל במצרים, באמצעותה נשלח עו"ד מצרי, שפגש את רוני לפני כעשרה ימים בבית המעצר באטור. במקביל יצא אחד מחבריו למצרים, וכשהגיע לא־טור נמסר לו על־ידי מפקד בית־המעצר, כי רוני גורש יום לפני כן לישראל ונמצא בטאבה.

בני המשפחה טוענים, כי זה חודש ימים לא פגש את רוני אף נציג ישראלי במצרים, הם אינם יודעים מה מצבו ודורשים מהממשלה שתפעל לשיחרורו.

רוני אברהם, רווק עובד במה, הוא אחד משנת ילדי משפחת אברהם, המתגוררת בשיכון שביב בהרצליה. לדברי המשפחה, לרוני אין עבר פלילי ואת שירותו בצה"ל סיים בתום שנה וחצי.

גורמים בשגרירות ישראל במצרים מסרו, שהנהלת כלא א־טור אישרה כי רוני עצור וממתין למשפטו, ושלטונות מצרים הבטיחו לאפשר השבוע לנציג ישראלי לבקרו בכלא.

חשוד באונס אשתו נעצר בחשד שגם הצית דירתה

מאת עזרא ינוב

תושב אשקלון, בן 26, נעצר בשבת בחשד שהצית את דירת אשתו, שלושה ימים לאחר שנחשד כי אנס אותה, לעיני בנו ובתו הקטנים.

בשריפה, שפרצה בליל שבת ברובע ג' באשדוד, נפגעו ארבעה אנשים, בהם שני ילדים. הפעוטה סיוון ספר ניאשווילי, בת 7 חודשים, שנפלה מעל לדירה שהוצתה, אושפזה לאחר ששאפה עשן. האש כובתה תוך רבע שעה וגרמה נזק לריהוט הדירה.

אשתו בת 24 של החשוד בהצתה, ברחה מביתה באשקלון לאחר שלדבריה בעלה התאכזר אליה. האשה, שהיתה בהליכי גרושין, נתקבלה במקלט לנשים מוכות של ויצו באשדוד.

לאחר מכן עברה האשה עם ילדיה לדירה מרוהטת ברובע ג'. באמצע השבוע שעבר התלוננה האשה במשטרה, כי בעלה פרץ את דלת הדירה ואנס אותה לעיני שני ילדיה.

הבעל נעצר כחשוד באינוס אשתו, אך כעבור 48 שעות נעלם מהמעצר. ביום שישי בערב פרצה אש בדירה שהאשה נטשה שעות אחדות קודם לכן, כשחזרה למקלט לנשים מוכות.

נעצרו 2 חשודים שגנבו ממכוניות ב"שיטת התקר"

מאת גדעון מרון

משטרת מחוז תל אביב עצרה בסוף השבוע שני חשודים בחשד ששדדו נהגים ב"שיטת התקר". בלשי היחידה המרכזית עצרו את חיים דואני, בן 30, מתל אביב, החשוד כי הוא ואחרים גנבו מתוך מכוניות לאחר שעשו תקר בגלגל מכונית, הסבו את תשומת ליבו של הנהג ו"התנדבו" לעזור לו, כשאחד השותפים גונב מתוך המכונית חפצים בעלי ערך.

החשוד עובד כמתחסאי ואין לו עבר פלילי. נציג המשטרה, מפקח משנה שוקי לוי, ביקש להאריך את מעצרו בעשרה ימים. השופט ראובן זיו הורה על הארכת המעצר בחמישה ימים והוציא צו איסור פירסום של תמונת החשוד.

חשוד אחר נעצר בחשד שנכנס לבתי קשישים, הציג עצמו כמתקין כבלים לטלוויזיות וגנב מהם כסף. מעצרו הוארך בסוף השבוע.

חוברת תשבצים
[עם עשרות פרסים]

מצורפת לגליון אוגוסט

של:

AK

הופיע! הופיע!

ועוד 3 מוספים חינם:

● "אתה" – מגזין לגברים
● "צ'ופר" – עתון צבעוני לילדים
● "יופי" – קוסמטיקה וטיפוח

בגליון החדש:

להחליף קידומת: הקלות הנסבלת של שנות ה־30 ● **ראיון:** רוברט רדפורד לא מוצא זמן לנשים ● **פסיכולוגיה:** מדוע נשארים לבד? ● **אופנה:** סגנון המלחים ● **מטבח:** סלטים מרעננים ● **בישול צרפתי:** פאטה וטרין ● **ספרות:** האמא של מיץ פטל ● **רפואה אחרת:** תמציות באך

— 328 עמ' של צבע, הנאה ועניין —

صكنا من الاهل

"הסיפור האמיתי" התרחש: הילדה נלקחה מהוריה המאמצים לסבתה

מאת ראול גראסט
סופר א.פ. בבואנוס־איירס

דומה המזכירה את הסיפור האמיתי, סרט משנת 1986 אודות משפחה ארגנטינית המאמצת ילדה של אשה ש"נעלמה" במהלך השלטון הצבאי בשנות השבעים, מתגוללת עתה במציאות.

תוליאנה, בת עשר, נמסרה לידי סבתה בחודש שעבר, לאחר שהיתה כמעט מאז לידתה במחיצת העתונאים תוסה וכארמן טרווינו.

לדברי ארגון זכויות האדם הסבתות של כיכר מאיו, כ־400 תינוקות נולדו לנשים שמתו בשבי. עד כה, זוהו 48 ילדים בידי "הסבתות", שלוחה של הארגון הידוע יותר אמהות כיכר מאיו, בו חברות אמותיהם של נעדרים.

הזוג טרווינו מעולם לא הסתיר מפני תוליאנה את מוצאה. הם ניסו לקבוע את זהותה האמיתית, סיפרו לה שהיא אומצה והשלימו את כל הניירות, כדי להפוך להוריה החוקיים. "כדמוקרט, ניסיתי לגלות את האמת", אמר טרווינו. "אשתי ואני אמרנו לעצמנו, שאם ההורים האמיתיים שלה יופיעו, נקרע את המסמכים ונחזיר את תוליאנה".

לאחר שנתיים של חיפושי סרק, הגיעו בני הזוג טרווינו למסקנה, כי תוליאנה נטושה. ב־1979 הוציא בית המשפט את מסמכי האימוץ. כאשר עזרו הסבתות לארגן בקידום, כדי לקבוע את זהותם של ילדים אבודים באמצעות בדיקה גנטית, תרם הזוג טרווינו דגימה מדמה של תוליאנה. דגימה זו הוכיחה, כי תוליאנה היא בתם של פדרו פאביאן סאנדובאל ולליאנה פנטאנה. הסבתא היא סליליה דארבה דה פנטאנה.

ב־23 ביולי, ביום בו קיבלו את הידיעה המעציבה מבנק הדם, נצטוו בני הזוג טרווינו להופיע בבית המשפט. שם נתן להם השופט חואן ראמוס פאדייה שתי אפשרויות: למסור את תוליאנה לסבתה או למסור אותה למשפחה אומנת.

לדברי טרווינו, הפעם האחרונה שהוא ואשתו ראו את תוליאנה היתה בשתיים לפנות בוקר ב־24 ביוני, כאשר עזבו אותה בביתה של גב' פנטאנה.

"תוליאנה הבינה, שהיא עומדת להיקרע מאיתנו, והיא בכתה נואשות – 'לא הלילה, אמא. תני לי ללכת מחר, ביום'", סיפר טרווינו.

גב' פנטאנה לא הגיבה בפומבי על הפרשה, מתוך חשש שהפירסום יפריע להתאוששותה של תוליאנה מהחוויה הטראומטית. נשיאת ארגון הסבתות, מאריה דה מאריאני, אמרה כי תוליאנה מאושרת עם סבתה. "בכל מקרה שילדים אבודים הוחזרו למשפחותיהם, הם התאוששו בצורה נורמלית", אמרה מאריאני.

לפי שעה, אין סוף לסיפור. בני הזוג טרווינו נשבעו להחזיר אליהם את תוליאנה. לדברי טרווינו, ביהמ"ש קבע, שהם האפוטרופסים החוקיים שלה, ואין לו ספק, כי הילדה אכן תוחזר.

בעקבות מסע הצלב

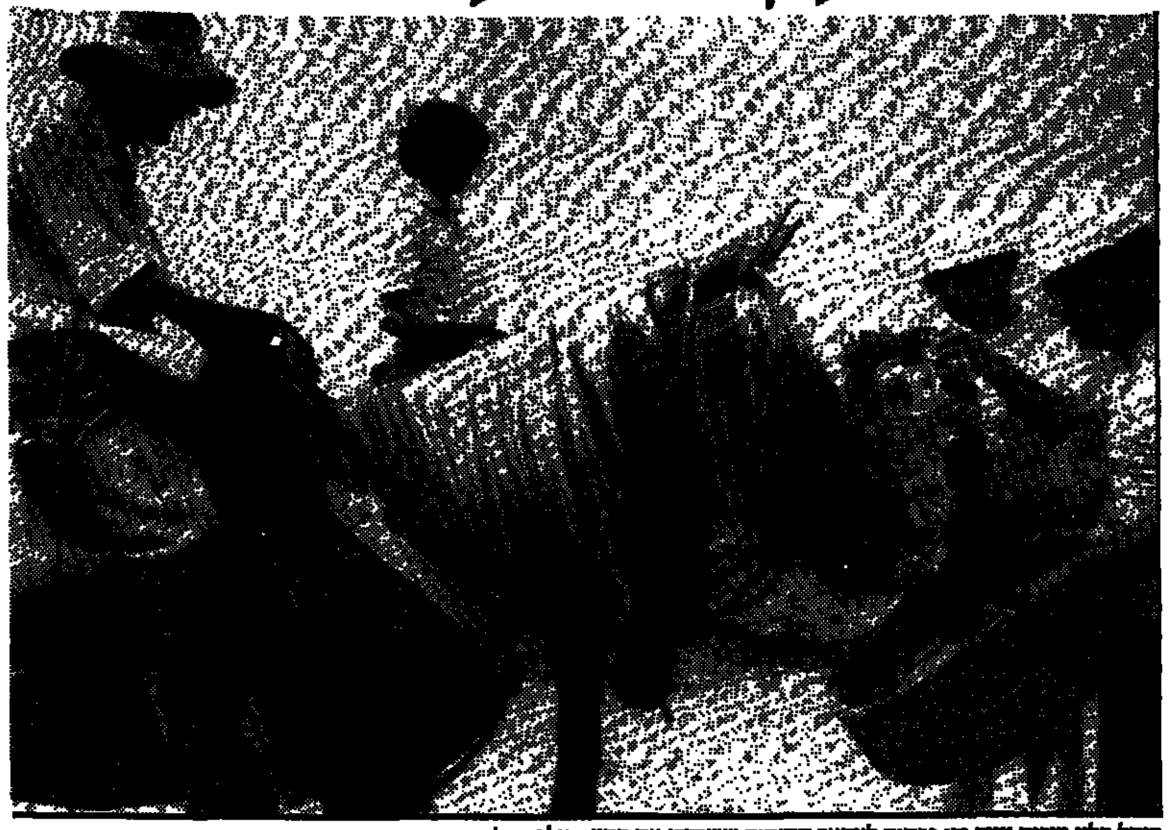

מנהל מלון מוריה עונד זרי פרחים לצוואר הסוסים ששחזרו את מסע הצלב. צילום: סקופ 80

מאת אריה בנדר

בתום שמונה חודשים של מסע מפרך, בעקבות מסע הצלב הראשון, הגיעו אתמול ההיסטוריון הבריטי טים סוורן, והמומחית האירית לסוסים, שרה דורמן, אל כנסית הקבר הקדוש בעיר העתיקה בירושלים, מקום קבורתו של המצביא הנוצרי גוטפריד דה בויון, שהנהיג את מסע הצלב. השניים הגיעו ביום ששי אל מורדות הר הצופים, רוכבים על הסוס יבנג'י ועל הסוסה זיפי, שהובילו אותם באמנות מטורקיה. ביום ששי התקבל ההיסטוריון־ההרפתקן הבריטי בשערי ירושלים על פי מיטב המסורת בחלה עקית, מלח ויין קידוש, שהוגשו לו על ידי גבי כץ, מנהל מלון מוריה בירושלים, שאיכסן את השניים. במסעם רכבו טים ושרה על חמישה סוסים ב־11 ארצות. חוויותיהם יפורסמו במגזין היוקרתי נשיונל ג'יאוגרפיק, ואילו הסוסים יימסרו לחווה ביוטבתה.

מת פרופ' כלב גטניו שכונה "המחנך של המאה ה־20"

מאת נורית דברת

פרופ' כלב גטניו

שמונה כרזות נייר שחורות, מוט עץ ארוך, גיר לבן ומורה מאומנת – בעזרת ארבעת אלה, האמין פרופסור כלב גטניו, ניתן ללמד שפה חדשה בבהירות שיא. פרופסור גטניו, ששיכלל והפיץ את שיטתו של פרופסור קוייזנר מבלגיה, עמד במשך מרבית שנות חייו במרכזו של ויכוח בין אנשי חינוך ברחבי העולם. הוא התעלם ממתנגדיו, שטענו כי שיטתו גורמת לכך שהבנת התלמידים מפגרת בהרבה אחר הידע הטכני, והמשיך להפיץ את תורת "קויזנר־גטניו" ללימוד מתמטיקה ושפות.

ביום חמישי נפטר פרופסור כלב גטניו, בן 77, ממחלת הסרטן. עד הסוף, כמעט, המשיך לשכלל את שיטות הלימוד היחודיות, ואף החל בפרסום עבודת חייו, ספר בשם "מדע החינוך", שאת חלקו הראשון הספיק להשלים.

האיש, שזכה בתואר "המחנך של המאה ה־20", נחשב לא רק כממציא אלא גם הוגה דעות. נולד במצרים לאב יוצא סלוניקי. את עבודת הדוקטורט שלו סיים בשוויץ.

לפני למעלה מ־20 שנה פנה למשרד החינוך וביקש הכרה, אך מעבר למכתב המלצה, שניתן לו בסיום דיונים מרובים, לא נעשה הרבה כדי להחדיר שיטתו באופן מסודר במערכת החינוך. הדבר נגרם בעיקר בגלל המחלוקת שסביב שיטתו, שרבו מתנגדיה ותומכיה כאחד.

השבועון טיים הקדיש לו טור, לפני מספר שנים, בו תיאר נסיון שנעשה עם קבוצת אנאלפבתים בוושינגטון, שלאחר יום לימוד הצליחו לקרוא בעצמם עתון ערב. בנו של פרופסור גטניו הצליח ללמוד סינית, באמצעות השיטה, תוך שלש שעות. לפני שנה העביר פרופסור גטניו קורס ללימוד השפה העברית בארבעה ימים, גם כן לפי שיטתו המיוחדת.

ראש ממשלת צרפת: אפעל לאישרור הפרוטוקולים עם ישראל

מאת אילן בכר

ראש ממשלת צרפת, מישל רוקאר, התקשר ביום ששי למ"מ רה"מ ושר החוץ, שמעון פרס, והבטיחו כי ממשלתו תעשה מאמץ לשכנע את כל נציגי צרפת, מכל הסיעות בפרלמנט האירופי, להצביע בעד אישרור הפרוטוקולים החקלאיים עם ישראל.

ההצבעה בעניין זה צפויה בחודש אוקטובר.

במקביל, התקיימה בסוף השבוע ישיבה של ועדה בינמשרדית, שהחליטה להיענות לבקשת חמישה יצואנים מעזה, אשר ביקשו לאפשר להם לייצא בעונה הבאה 16 אלף טונה פרי הדר.

את הבקשה בשם היצואנים הגיש ראש עיריית עזה לשעבר, ראש א־שוואא.

במשרד החוץ מקווים שאישור זה ישכנע את מועצת הפרלמנט האירופי המשותף, בכוונת כוונותיה של ישראל.

מלכת הבננות בדגניה ב'

הבננה - במשקל חצי ק"ג

מאת יהודה גורן

בקיבוץ דגניה ב' שבעמק הירדן, נקטפה אתמול הבננה הגדולה שנראתה אי פעם בארץ.

משקל הבננה המיוחדת – חצי ק"ג ומומחים בעמק הירדן, אזור המהווה את הריכוז הגדול ביותר בארץ לגידול בננות, אמרו אתמול כי בננה בגודל כזה לא קיימת ולא היתה בשום מקום בעולם.

רם רז, רכז ענף הבננות בדגניה ב', ציין כי משקל בננה נורמלית הוא 200־100 גרם ונדירים המקרים שמגדלה בננה במשקל של 300 גרם.

לאחר שנדהם מגודל הבננה, שוטט רז בקיבוצו "וכמעט שעלה בידי לעלף כמעט כמה מוותיקי המשק, לאחר שהללו הביטו בבננה המיוחדת".

מתה רעיית המלחין אירוינג ברלין

אלין ברלין בצעירותה

אלין ברלין, שהתעלמה לפני 62 שנים מדעתה הנחרצת של החברה הגבוהה והחליטה להינשא למלחין אירוינג ברלין, מתה משבץ – דיווח העתון ניו־יורק טיימס בשבת. בת 85 היתה.

מי שהיתה אלין מאקיי, יורשת למשפחה קתולית, הסתכנה באבדן רכושה כאשר התאהבה במחבר שירים ידוע, בן למשפחה יהודית אורתודוכסית, המבוגר ממנה ב־15 שנה. אירווינג ברלין, שחגג את יום הולדתו ה־100 ב־11 במאי הקדיש רבים משיריו לרעייתו, כולל השירים תמיד ו...

אלין ברלין כתבה ארבעה רומנים, סיפורים קצרים ומאמרים שראו אור בכתבי עת, שזיעזעו את "החברה הגבוהה", מאחר שהביעה את דעותיה ללא כחל ושרק ויצאה להגן על נטיית בני דורה לבקר בקברטים ולהנות מריקוד צ'רלסטון. ע"ד

מתי פלד: ישראל מסרבת להעניק אשרות כניסה ליהודים באתיופיה בשל צבעם

מאת מנחם רהט

ח"כ מתי פלד, מהרשימה המתקדמת לשלום, הגיש ביום ו' לשר הקליטה יעקב צור, רשימה שמית של 150 יהודים אתיופים, שקיבלו אישור מממשלת אתיופיה לעלות לישראל, דרך מדינה שלישית, אך ישראל מסרבת לאשר עלייתם, לטענת פלד.

בשיחה עם השר צור, סיפר פלד, כי כל 150 האנשים נותרו ללא פרנסה וללא מגורים, בבירת אתיופיה אדיס־אבבה, רק משום שמשרד הפנים מסרב, לטענתו, להעניק להם אשרות כניסה, בטענה שאינם יהודים או שיהדותם מפוקפקת.

לדברי פלד, 150 היהודים האתיופים מרוכזים "על המזוודות" באדיס־אבבה ומצפים בכליון עיניים שישראל תאפשר כניסתם ארצה. פלד טוען, כי התנגדות משרד הפנים לבואם ארצה, היא אבסורדית, משום שלחלקם יש בני משפחה, ואפילו אחים ואחיות, בישראל. פלד טוען, כי סירובו של משרד הפנים לאשר עלייתם, נובע מגזענות עקב צבע עורם.

השר יעקב צור הבטיח לפלד לטפל בעניין בהקדם האפשרי.

הוארך מנדט יוניפיל

מועצת הבטחון אישרה ביום ו' פה אחד החלטה המאריכה את מנדט יוניפיל – כוח האו"ם בלבנון – לתקופה נוספת של שישה חודשים. המנדט הנוכחי, של הכוח המונה 5,844 אנשי צבא, יפוג ב־31 ביולי.

עיריית ת"א תדון בפיטורי זאבי

מועצת עיריית תל אביב תדון היום בהצעה לפטר את רחבעם זאבי מהנהלת מוזיאון ארץ ישראל. יו"ר ועדת הביקורת בעיריה, אברהם פורז, דורש לפטר את זאבי בשל העובדה כי הוא מתכוון לרוץ לכנסת.

לדברי פורז, אמנם לא חלה על מנהלי מוסדות עירוניים הדרישה להתפטר כאשר הם מתמודדים לכנסת, כפי שחל הדבר על עובדי מדינה בכירים, אבל אין להעלות על הדעת שפקיד עירוני בכיר ירוץ לכנסת ובאותה עת ינהל מוסד. "מבחינה ציבורית התופעה אינה מקובלת" הוא אומר "גם אם חוקית כן". שרה פרידמן

בן 71 התאבד באשקלון

משה (מוריס) ויינשטיין, בן 71, תושב שכונת שמשון באשקלון, התאבד בשבת בצהרים ביריה. האיש נטל את אקדחו, נכנס למקלחת וירה בראשו. גופתו הועברה למרכז הרפואי ברזילי ושם נקבע מותו.

מפקד משטרת אשקלון סגן ניצב דוד רוזן מסר כי האיש יצא לגמלאות מעבודתו במפעל הלבידים בעיר, ובאחרונה נתקף בדכאון בגלל מחלה. הוא הותיר אשה, בת ובן. עזרא יעזב

סאלח שבתי אולי בלוס אנג'לס

הנהלת תיאטרון הבימה מנהלת משא ומתן עם אמרגן מלוס אנג'לס על הזמנת המחזמר סאלח שבתי להצגות בלוס אנג'לס.

המנהל האמנותי של הבימה עמרי ניצן אומר: "לפני חמישה שבועות בא אמרגן מלוס אנג'לס וצפה בהצגה. הוא התלהב מאוד, אך יותר מכך איני יודע דבר". שרה קישון, אשתו של אפרים קישון, אומרת: "אכן מתנהל משא ומתן עם האמרגן על הזמנת המחזמר ללוס אנג'לס, אך בינתיים לא נחתם שום הסכם. יתכן שבשבוע הבא יהיו עוד התפתחויות". בלוס אנג'לס יש קהילה גדולה של ישראלים יורדים, והבאת המחזמר לשם עשויה למשוך קהל רב. אך עדיין לא ברור מתי יוצג שם המחזמר". חיים נגיד

תיקון טעות

בכתבה על זוחלים ארסיים ליד בית ראש הממשלה, שהתפרסמה ביום ה' שעבר נפלה טעות. בתמונה נראים מר צחי אבוהם וד"ר נפתלי פריטר, המנהלים יחדיו את המרכז, ולא לפי שנכתב. ע.

בעלי איטליז באשקלון ופועלים מעזה הואשמו בפרשת גניבת הבשר ממפעל פלקון

אחד הפועלים עבד במפעל בו החזיק מנהל פלקון חדרים בשכירות

אב ובנו, בעלי איטליז בשוק אשקלון, הואשמו ביום ו' בבית המשפט המחוזי בתל־אביב, ביחד עם שני פועלים מעזה, בפרשת גניבת כמויות גדולות של בשר ממפעל פלקון ומכירתו במחיר התחרות.

האב, יעקב ישראל בן 67, ובנו אבנר בן 34, בעלי איטליז בשוק העירוני באשקלון העסיקו את הנאשם, תאלד כולות בן 24 מעזה, כפועל באיטליז.

הפועל, יחד עם חברו, הנאשם ג'מאל אבו סעדה בן 27 מעזה, שעבד בבית הקירור עזיקה, על דעתם של בעלי האיטליז הנאשמים ועל פי הזמנתם, פרצו במספר הזדמנויות במשך כ־10 חודשים למפעל פלקון בתל־אביב, וגנבו בכל פעם כמות של כ־400 ק"ג בשר.

את הבשר היו מעבירים לאיטליז באשקלון, שם מכרוהו לבעלים, במחיר הנמוך משוויו האמיתי. בעלי האיטליז מכרו את הבשר הגנוב, במחיר נמוך מסוחרי השוק באשקלון.

מכתב האישום עולה, כי אלי פלקון מחזיק בשכירות שבעה חדרים בבית הקירור עזיקה, בו עבד הנאשם ג'מאל אבו סעדה, והפריצות בוצעו באמצעות מפתחות של חדרי האיחסון והקירור, אותם שיכפל הנאשם.

התביעה ביקשה לעצור את כל הנאשמים עד תום ההליכים. השופט עמוס זמיר דחה, לבקשת הסניגוריה, את הדיון בבקשה לשבוע הבא. עד אז יישארו הנאשמים במעצר.

אנו מודיעים בצער
על פטירתו של יקירנו
טוביה בורוש
ז"ל
המשפחה

כואבים את מותו של חברנו
נתן בלנק ז"ל
ומשתתפים בצערה של
חנה והמשפחה
משפחות: אפשטיין, גולן, הרזו, ולצמן, פישר, ציביאק, קליינבוים

לנמרוד ולמשפחת בורוש
משתתפים בצערכם על מות האב
טוביה בורוש
ז"ל
פוגל לוין בורוש
וכל עובדי המשרד

למשפחת קליסקי
משתתפים באבלכם הכבד בהילקח יקירכם-גימלאנו-חברנו
יצחק קליסקי ז"ל
התעשיה האווירית לישראל
ההנהלה – ארגון העובדים

במלאת שנה לפטירתו של חברנו
בנימין כהן ז"ל
נעלה לקברו בבית העלמין של קיבוץ כפר סולד ביום רביעי, 3.8.1988, בשעה 17.30.
המשפחה
ובית כפר סולד

במלאת שלושים יום לפטירת חברנו
יוסף איילון ז"ל
ייערך טקס גילוי מצבה על קברו מחר, יום שני, י"ח באב תשמ"ח, 1.8.88, בשעה 15.30, בבית העלמין.
בשעה 16.00 תיערך אזכרה.
המשפחה
ובית איילת השחר

במלאת ארבע שנים למות יקירנו
מנחם קרגר-קרין ז"ל
נעלה לקברו ונתייחד עם זכרו ביום ב', י"ח באב תשמ"ח, 1.8.88, בשעה 16.30, בבית העלמין בקרית־שאול.
המשפחה

מודעות משפחתיות
מתקבלות 24 שעות ביממה
עם או בלי כרטיסי אשראי
03-812160
מודעות אבל 03 625015 5365759

هكذا من الأصل

יקירנו האהוב

בנימין טטרסקי

ז"ל

בן מאיר

איננו

ההלויה תתקיים היום, י"ז באב תשמ"ח, 31.7.88, בשעה 14.45, בבית העלמין "הדרום" (בגבול חולון – בת־ים).

המשפחה האבלה:
אשתו: סוניה (שרה)
בתו וחתנה: אריאלה ועמיאל לבנשטיין
בנו וכלתו: יורם וחנה טטרסקי
אחותו: לאה ברומברג
נכדיו: נועם, רותי, אורית, טלי,
אמיר ואפרת

יושבים שבעה בבית טטרסקי, רחוב קדושי קהיר 28, חולון.

בצער רב וביגון קודר אנו מבכים את פטירתו של
בעלי, אבינו וסבנו היקר באדם

שלמה טוירשטיין

ב"ר אברהם ז"ל

ההלוויה תצא היום, יום ראשון, י"ז באב תשמ"ח (31.7.88), בשעה 2 אחה"צ, מבית ההלוויות העירוני, רח' דפנה 5, תל־אביב, לבית העלמין "הדרום" (בגבול חולון – בת־ים).

אוטובוס יעמוד לרשות המלווים.

המתאבלים:
אשתו: מרים
בניו וכלותיו: דוד וצפורה תורן
אברהם ואיריס טוירשטיין
נכדיו: שרון, קרן
אלעד, הדס, ליהי

השבעה בבית המנוח, רחוב לואי מרשל 7, תל־אביב

בצער רב אנו מודיעים על פטירתו בטרם עת של יקירנו

משה בוכוייץ

ב"ר שמואל ז"ל

ההלוויה תצא מחר, יום שני, י"ח באב תשמ"ח (1.8.88), בשעה 1.30 אחה"צ, מבית ההלוויות העירוני, רח' דפנה 5 ת"א, לבית העלמין בקרית־שאול.

אבלים:
אשתו: מרים
בתו וחתנו: אילנה ועמוס לוטן
בנו וכלתו: יגאל ונורית בוכוייץ
נכדיו וכל המשפחה

אמי וסבתנו

גוסטי טורטל

לבית קרטנשטיין
נפטרה בשיבה טובה

השבעה בבית בנה, רח' פיק"א 7, פתח־תקווה.

הבן אשר טורטל
ובני ביתו

לקרובינו היקרים
משה וליאורה

אתכם אנו באבלכם הכבד בהלקח מכם הרעיה והאם האהובה

רבקה ז"ל

תנחומינו מקרב לב

אסתר וישראל ליבנזונלויט
צביה, זאב, אריק ואילתי רוטמן

לנסים חי ומשפחתו

קבלו השתתפותנו בצערכם במות

האח ז"ל

גד"ש – עציון
הקיבוצים:
כפר עציון
ראש צורים
מגדל עוז

במלאת שנה לפטירת אשתי, אמנו יקירתנו

אסתר איל־ליכובסקי

ז"ל
לבית אידלמן

נעלה לקברה ביום ד', כ' באב תשמ"ח, 3 באוגוסט 1988, בשעה 5 אחה"צ, בקיבוץ שובל.

בעלה: יעקב
ילדיה: בתיה ואברהם
הנכדים והנינים
ומשפחות: צמרי, גורן

מחר, יום שני, י"ח באב תשמ"ח, 1.8.88
במלאת שלושים למותו של חברנו

אדי יעקובי ז"ל

ייערך ערב אזכרה, בשעה 19.00, בבית העם, במושב מולדת.

בית מולדת

הננו מודיעים בצער רב על פטירתה של יקירתנו

פרופ' אמריטוס

אוגניה שרי (שרשבסקי)

אלמנת שמואל שרשבסקי ז"ל

הלוויה תתקיים היום, יום ראשון, י"ז באב תשמ"ח (31.7.88), בשעה 4.00 אחה"צ, בבית העלמין הישן ברעננה. נפגשים בשער בית־העלמין.

נא להמנע מביקורי תנחומים.

אחותה: בתיה שפירא
יאיר שפירא וב"ב
עמירם שפירא וב"ב

בצער רב אנו מודיעים על פטירת אשתי ואמי

רבקה בן־אריה

(בורביצקי)

הלוויה תתקיים היום, יום ראשון, י"ז באב תשמ"ח, 31.7.88, בשעה 15.00, בבית העלמין כפר סמיר, חיפה.

המתאבלים:
בעלה: משה
בתה: ליאורה

בצער רב אנו מודיעים על פטירתו של
אבינו וסבנו היקר

זאב בן משה ז"ל

על מועד הלוויה נא להתקשר לטל. 03־350885.

המתאבלים:
בנו וכלתו: יהודה ותמי בן משה וב"ב
בתו וחתנה: שרה ואולק קופמן וב"ב

לאורה ונועם אלרואי

אתכם באבלכם הכבד
במות עליכם
הבעל והאב האהוב

גרשון (גרי)

דינה ויוסף ערדץ
שלומית ואלי ערדץ

לחנה עמעוני והמשפחה

משתתפים בצערכם על מות

האב ז"ל

חברי מושב בני־עטרות

במלאת שלושים לפטירתו של בעלי,
אבינו וסבנו היקר

יחזקאל ברומברג

ז"ל

נקיים אזכרה וגילוי מצבה, ביום שני, י"ח באב תשמ"ח, 1.8.88, בשעה 17.00, בבית העלמין "הדרום" (בגבול חולון – בת־ים). נפגשים ליד השער הראשי.

המשפחה

בצער רב אנו מודיעים על פטירתה של יקירתנו

ברוריה רוזנבלום

הלוויה תתקיים היום, יום ראשון, י"ז באב תשמ"ח, 31.7.88, בשעה 10 בבוקר, בבית העלמין "הדרום בגבול חולון–בת־ים.

אוטובוס ייצא, בשעה 9.15 בבוקר, מרחוב מנדלי פינת רחוב סירקין בתל־אביב, ליד מועדון הפנסיונרים.

המתאבלים:
הבת : מירי מרגין וב"ב
הבן : יהודה רז וב"ב
האחות: סימה הילדסהיים וב"ב

לאריק שמחוני ומשפחתו

משתתפים בצער הרב
על מות

האם ז"ל

צפונית העמק בע"מ
ח. ה. ל בע"מ

אהובנו נגאל מיסודיו

מיכאל עיגל

איננו

הלוויה תתקיים היום, יום ראשון, י"ז באב תשמ"ח (31.7.88), בשעה 12.00 בצהריים, בבית העלמין "הדרום" (בגבול חולון – בת־ים). נפגשים ליד השער הראשי.

אבלים: אשתו: רות
בנין, אחיו
וכל בני המשפחה

ניר שלנו

איננו

אנו דואבים על מותו ללא עת לאחר מחלה ארוכה.

פרטים על מועד הלוויה בטלפונים 319192, 322737, 323617

האבלים:
ההורים: דורית ושמעון לימור
האחים: הילה וארי
הסבתא והסבא: הילדה וצבי זליץ
הסבתא: טושקה מרקוביץ'
המשפחות: אבני, מור ומרקוביץ'

אבלים וכואבים על מותו של

צבי נהרי

הלוויה תצא היום, יום ראשון, י"ז באב תשמ"ח (31.7.88), בשעה 1.15 אחה"צ, מבית הלוויות העירוני, רח' דפנה 5 ת"א, לבית העלמין "הדרום" (בגבול חולון – בת־ים).

אוטובוס יעמוד לרשות המלווים.

אבלים:
אשתו: רבקה
בתו וחתנה: רות ואברהם רוזן
בנו וכלתו: גדעון והלן נהרי
נכדיו: עידית וד"ר צבי אפלמן
יואב וחנה רוזן
תמי ודני קופלין
מרדכי (מודי) רוזן
והנינים

מודיעים בצער על פטירתה של

בתיה מיכאלי

פרטים על מועד ההלוויה בטל.: 03־230377, 052־84076, 03־236325

המתאבלים: בעלה: אליהו
בנותיה: טלילה ותמר
כלתה: אסתר
נכדיה והנינה

נא להימנע מביקורי תנחומים

בצער רב אנו מודיעים על פטירתו של בעלי, אבינו וסבנו היקר

רפאל רוזן

הלוויה תצא היום, יום ראשון, י"ז באב תשמ"ח, 31.7.88, בשעה 1.30 אחה"צ, מבית המנוח, רחוב אנילביץ 50, בני־ברק, לבית העלמין "הדרום" (בגבול חולון – בת־ים).

האבלים:
אשתו: מאשה רוזן
בנו: יעקב רוזן ומשפחתו
בתו: זהרה פלג ומשפחתה

בצער רב אנו מודיעים על פטירתו של אבינו, אחינו וסבנו היקר

משה (פנחס) אבני

ב"ר יואל שטיינמן ז"ל

הלוויה תתקיים היום, יום ראשון, י"ז באב תשמ"ח (31.7.88) בשעה 2.30 אחה"צ, בבית העלמין "הדרום" ובגבול חולון – בת־ים.

אוטובוס ייצא, בשעה 1.30 אחה"צ, מבית המנוח, רח' ארלוזורוב 68 ת"א.

יושבים שבעה בבית המנוח.

אבלים: משפחות אבני, גולדנצווייג

קבלת מודעות אבל
24 שעות ביממה
מודעבון
03־38 38 38

קבלת מודעות אבל
03־735588/9
גם במוצאי־שבת עד חצות

24 שעות
קבלת מודעות דחופות
דחוף
דיזנגוף 118 (מול כסית)
03-239952
03-246363

صكنا من الاصل

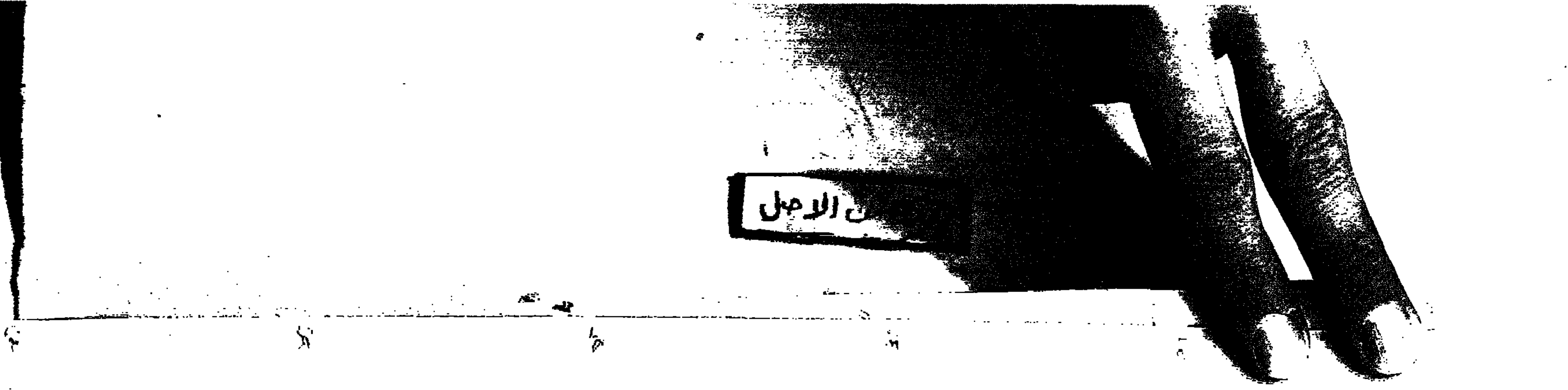

דעות

יומן מעריב

נאום חוסיין

מתוך הצנו שפירסם אתמול המלך חוסיין – לפיזור הבית התחתון של הפרלמנט – אפשר להסיק שהוא נחרץ בהחלטתו להרחיק את הגדה המערבית מירדן. אמנם אין מדובר בטריקת דלת, אך ניכרת מגמת התנתקות.

גם מי שמייחסים למהלך זה חשיבות רבה בהקשר של אפשרויות המו"מ והשלום בין ישראל לבין מדינות ערב, אסור להם לשכוח שכבר היו דברים מעולם. בעבר כבר פוזר הפרלמנט והיו נתקים. עם זאת, ככל שנמשכת אחיזתה של ישראל בשטחים וככל שמתרחקים הזכרונות של השלטון הירדני בהם, כך יקשה על ממשלה ירדנית כלשהי לשוב ולתפוס מעמד כלשהו בשטחי יהודה ושומרון.

השאלה הזאת צריכה להטריד, בצד העקרוני, את כל מתנגדי המדינה הפלשתינית. כל משא־ומתן לשלום במזרח התיכון יצטרך לתת תשובה – ולו חלקית – לשאיפות הלאומיות של הפלשתינים. גם מי שרואים בירדן את המדינה הפלשתינית שאליה צריכה להתייחס הזיקה הלאומית של ערביי השטחים (ואולי גם אלה של ישראל) צריכים להעדיף חוסיין מעוניין על חוסיין מנוכר.

אפילו אלו שמשתעשעים בתוכניות להפיל את חוסיין ביום מן הימים על מנת לתת את ירדן לפלשתינים כמדינתם, צריכים לדאוג ממהלכיו של מלך ירדן. גם תוכנית מאקיוו־ליסטית כזאת – ואין היא קלוטה מן האוויר – מחייבת קשר של ירדן לשטחים.

לפיכך, כל נתק איננו טוב למו"מ עתידי על פי כל תרחיש. המלך, משיקוליו שלו, מפנה את השטח לטובת אש"ף. התוצאה איננה חיובית מבחינתה של ישראל ואין זה משנה איזו ממשלה תיכון בירושלים.

קיסר בכיוון הנכון

תוכנית מזכ"ל ההסתדרות ישראל קיסר לשינוי מיבנה חברת העובדים איננה בגדר "מהפיכה", אך מהווה צעד רציני בכיוון של שינוי בתפיסת המשק ההסתדרותי.

התוכנית היא מפורטת, אך חשיבותה מתמצית בכמה שינויים מהותיים שהיא מבקשת לחולל בתחומי המשק ההסתדרותי: ראשית, ביזור במקום ריכוז סמכויות הניהול והאחריות לו. עם הסמכויות תעבור האחריות העיקרית מה־נהלת הקונצרנים להנהלות המפעלים. שנית, מנהלים ומועצות מנהלים (שיורכבו מאנשי מקצוע, אנשי ציבור ונציגי עובדים) יתמנו לתקופות קצובות.

שלישית, הגדרה ברורה של אחריות מזכיר חברת העובדים כלפי מזכ"ל ההסתדרות והוועדה המנהלת, שלצדה תפקיד על הנהלה מצומצמת. רביעית, אי־תחיקה במשק ההסתדרותי במדיניות השכר במשק הכללי ותוספות שכר, או בונוסים, ישולמו רק כאשר מצבו הכלכלי של המפעל יצדיק ויאפשר זאת. וכדי שהדברים יהיו ברורים קובעת התוכנית, כי בסכסוכים שבין הנהלות המפעלים לבין העובדים במשק ההסתדרותי לא יהיה עוד האגף לאיגוד מקצועי פוסק יחיד, אלא צוות משותף של האגף ומטה חברת העובדים.

חבל שדרושים היו משברים קשים כדי להגיע לתוכנית זו, אך עדיין לא מאוחר להבריא את המשק ההסתדרותי ולעקור את המחלות שדבקו בו, מעבר לקשיים האובייקטיביים שבהם נתקלת התעשיה הישראלית בכללה.

מבחנה של התוכנית יהיה ביישומה המלא והמהיר, באופן שהמשק ההסתדרותי יתנהל בצורה יותר נורמאלית ויותר מותאמת למציאות הכלכלית והחברתית.

המשלחת במוסקווה

בואה של המשלחת הקונסולארית הישראלית למוסקווה הוא אירוע פוליטי שאין לזלזל בו גם אם לא מדובר בציצית דיפלומאטית. אפילו מדובר רק ב"צעד ראשון לקראת יחסים תקינים" הוא מהווה מיפנה במערכת היחסים המורכבת מאוד בין ישראל ובריה"מ.

פעילותה של המשלחת במוסקווה משמשת פתח תקווה לא רק לחידוש היחסים הדיפלומאטיים המלאים בין שתי המדינות, אלא גם להידוק הקשר הישיר בין ישראל לבין היהודים בבריה"מ. אלה המבקשים לעלות ואלה המבקשים לחיות חיים יהודיים כיהודים סובייטיים. קבלת הפנים, בליל שבת לחברי המשלחת בבית־הכנסת במוסקווה, מבטאת את הרצון הכן לקיום הקשר החי.

אווירת הפרסטרויקה יש לה חלק גם בשינוי המסויים לטובה מצד הקרמל כלפי ישראל, המומחש בזמן האחרון אף בגידול במספר רשיונות היציאה ליהודים. אולם אין לשכוח, כי שינוי זה הוא עדיין מסוייג מאוד והיחס של בריה"מ לישראל שונה לחלוטין מיחסה כלפי מדינות אחרות.

בבואה של המשלחת הקונסולארית הישראלית למוסקווה יש לה לא רק ביטול ההחרמה הטוטאלית על ישראל הדמוקרטית, אלא גם משום הודאה במקצת של הסובייטים ששנו בניתוק היחסים עם ישראל לפני יותר מעשרים שנה.

הגיעה השעה שבריה"מ תחזור בו מאותה טעות בפה מלא על־ידי נירמול מלא של היחסים עם ישראל.

מעריב

עורך: עידו דיסנצ'יק
סגן עורך: יובל אליצור
סגן עורך: לוי יצחק הירושלמי

ראש מערכת החדשות: יעקב ארז
ראש מערכת המוספים: עמי דור־און

יו"ר כבוד של הדירקטוריון: עובד בן־עמי
יו"ר הדירקטוריון: שלום רוזנפלד
עורך ראשי 1974–1980

מנכ"ל: אמיר דורון
מנכ"ל: שמעון חפץ

עזריאל קרליבך
מייסד ועורך 1948–1956
אריה דיסנצ'יק
עורך ראשי 1956–1974
שמואל שניצר
עורך ראשי 1980–1985

המו"ל: הוצאת מודיעין בע"מ
בית דפוס מעריב בע"מ

תל־אביב: מערכת, הנהלה, מודעות, דפוס: בית מעריב, רח' קרליבך 2 (מיקוד 61200), ת.ד. 20010 טל' 439111, פקסימיליה: 03-5610614
ירושלים: המערכת: רח' הלל 14 (מיקוד 94581), טל' 221151
הפצה ומודעות: רח' הלל 16, טל' 237769
מרכז הפצה: טל' 521159
חיפה: רח' הנביאים 29 (מיקוד 33104), טל' 674674
הפצה ומודעות: רח' הנביאים 32, טל' 673254
באר־שבע: המערכת: רח' קק"ל 90, טל' 37553, 74973
מודעות ושיווק: 31772, 74850

© כל הזכויות שמורות למעריב.

גבריאל שטרסמן

שופטים ומחוקקים

פסק־דינו של בג"ץ בשבוע שעבר, שבו מתחו השופטים ביקורת על הכנסת, היה ביטוי חריף ויוצא־דופן ליחסים בין הרשות השופטת לבין הרשות המחוקקת והוא אף עלול לקומם חברי־כנסת, שכבר נמצאו ביניהם בעבר מי שביקשו לקצץ בסמכויות בית־המשפט העליון. כי בכל הכבוד, שבית־המשפט העליון ראוי לו, מה על ח"כים לעשות כאשר שופטים מותחים ביקורת על התנהגותם המוסרית או החברתית? האם לא תרגו השופטים בשבוע שעבר קצת מן התפקיד שמצפים, כי ימלאוהו בשבתם כבית־משפט גבוה לצדק? ובכלל, האם טוב הדבר שרשויות השלטון ינהלו ביניהן מערכה מילולית, שתחילתה הערה מפי נשיא בית־המשפט העליון על הליך, שהכנסת נקטה והוא מצאו "מדאיג", וסופה מי ישורנו? האם היה מקום לביקורת נוכח העובדה, שבג"ץ מצא, כי הכנסת פעלה כדין וכי החלפת הרכב האישי של ועדת הכנסת "היא בין ההסדרים העולים מן הנוהג" ובסמכותו? נוכח מסקנה זו, על שום מה היה על השופטים להביע את דעתם על התנהגות זו של הח"כים? האין כאן פתח לביטוי דעות אישיות, להבדיל מדעות משפטיות, של השופטים בעניינים פוליטיים? האם לא היה זה יעיל יותר, לו הסתפקו השופטים בהערה, כי רצוי להסדיר את הנושא בחוק או בתקנון?

נזכור־נא, שהכנסת היא מוסד ריבוני. מותר לחבריה לחוקק כל חוק שיעלה על דעתם. הכל יודעים – לא רק בית־המשפט העליון – שיש דברי חקיקה היוצאים מתחת ידי הח"כים והם אינם כליל השלמות. יתרה מזאת: יש לנו חוקים במדינה, שמקומם במדינות רודניות ושנמתחה עליהם לא אחת ביקורת נוקבת ביותר. אך על בית־המשפט לפרש את החוק ועל־ידי כך לסייע לאכיפתו.

בשבוע שעבר הצדיק בית־המשפט הגבוה לצדק את התפיסה שתפס צה"ל בית על אם הדרך המוליכה לחברון, משום שתקנות ההגנה שבתוקף איפשרו את התפיסה האמורה, למרות שהמעשה זעק לשמים. עקירת משפחות מביתן על לא עוול בכפן הריהי מעשה נורא ומקומם. לו אירע כדבר הזה בתחומי מדינת ישראל – והוא עלול לקרות, מפני שתקנות ההגנה הן חוק לכל דבר – היינו כבר מזעיקים כולנו שמים וארץ.

אך באותו עניין לא אמר בית־המשפט על השלטונות, כי הם נהגו "בצורה מדאיגה" – כפי שאמר בפרשת ח"כ מיכה רייסר – משום שמן הסתם הסכימו השופטים בלבם, כי המעשה אינו מדאיג. כלומר, הם הסתפקו בקביעה המשפטית שהמעשה היה חוקי ולפיכך לא העירו על טיבו.

האם ראויים שלטונות הבטחון של ישראל למידה פחותה או אפסית של ביקורת מזו שחברי בית־הנבחרים ראויים לה? בהנחה, כי הח"כים נהגו כדין, האם היה מקום לטעות ביקורת על התנהגותם? גם לדברי השופטים המכובדים, "יצרה" הכנסת הליך ש"לא הוגדר ולא תוחם". תקנון הכנסת מטופל בנושא שנדון. יפה. ראוי לתקנו? – ראוי.

אבל מסופקני אם היתה זו ההזדמנות הנאותה להעיר לח"כים על מעשיהם ומחדליהם. נכון, ש"כל המצוי בענייני הכנסת (לפחות ככל שהדבר נוגע לענייני חקיקה), יודע אל־נכון, כי יש ונושאים בתחום החקיקה מונחים על שולחנה של ועדה זו או אחרת במשך שנים, ואין מוחה", כדברי פסק־הדין. אבל היכן זה נאמר בחוק יסוד: השפיטה, כי על בית־המשפט הגבוה לצדק להעיר על קצב עבודתה של הכנסת? מאימתי זה חייבת הכנסת להסביר למישהו, פרט לבוחרים, כמובן, מדוע היא מחוקקת מהר מדי או לאט מדי? "לא נתבדר לנו", פסק בג"ץ, "משום־מה ראתה הכנסת להפעיל סמכותה דווקא במקרה דנן".

בכל הכבוד שאני רוחש לשופטים המכובדים והמלומדים: לשם מה היה לבדר דבר זה בעתירתו של ח"כ רייסר? לו הגיעו הנשיא, השופט מאיר שמגר, המשנה לו, השופט ד"ר מנחם אלון, וכבוד השופטת שושנה נתניהו למסקנה, כי החלטת הכנסת להחליף את הרכבה של ועדת הכנסת היתה בלתי־חוקית, כי אז אולי היה מקום להעיר הערת־שוליים על מניעי הנבחרים למעשה האמור. אבל אנו מדברים במעשה שאולי לא היה נחמד, אבל היה חוקי. הוא נעשה, מלשון פרשה אחרת, בסמכות וברשות ומדוע זה היא חייבת "להגדיר ולפרט בחקיקה ראשית או לפחות בתקנון", כדברי השופטים, את מעשיה התקיימו?

נכונה העובדה, שהדחתה של ועדת הכנסת היא "חידוש העלול לפגוע", כדברי בית־המשפט, אך אני מהרהר ביני לבין עצמי ובמלוא היראה בפני האנשים שאני מעיר לגביהם את הערותי: איך היו השופטים חשים, לו היו ח"כים אומרים, כי יש בוויכוח הפומבי, שנתעורר לא מכבר בין השופטים המחוזיים לבין נשיא בית־המשפט, "חידוש העלול לפגוע בתקינות פעולתם של מוסדות" השפיטה? האם לא היה נכון לומר על כך, כי יש "חשש מפני השלכותיו של צעד כזה על יציבות מוסדותיו של הגוף" השיפוטי "ועל תדמיתו", כפי שהשופטים התבטאו עכשיו על בית־הנבחרים?

הכנסת ראויה לביקורת מלוא החופן. אך נראה לי שלא ראוי היה לפתח "מלחמת רשויות" שכזו בפסק־דין, כל עוד המעשה הנדון היה חוקי.

יצחק דויטש

טיוח איננו תשובה

מה שמתרחש בחברת העובדים ובמפעלי הקיבוצים מגיע לממדים של רעידת אדמה. לפני שנתיים־שלוש נחשפו העסקות הפיננסיות שניהלו מפעלים וקיבוצים בבורסה, תוך הפסדים כבדים. עתה אנחנו עדים לקריסת הענקים על רקע כשלונות ניהול. ההפסדים העצומים של "כור": הקשיים של "סולל בונה" ועכשיו המפולת ב"מילואות". כל אלה עוברים דרך החברות הקשורות בתשלובות הענקיות, בתוך זה מפעל "אליאנס", ומעבר לכך הקשיים הכספיים של גופים אחרים ובראשם קופת־חולים. נכון, יש גם קשיים במפעלי מיגזרים אחרים. אלא שמה שקורה במפעלי חברת העובדים והקיבוצים הוא בממד אחר. די להזכיר: "סולל בונה" הפסיד 680 מיליון ש"ח, "כור" 250 מיליון דולאר ו"מילואות" חייבת 385 מיליון ש"ח. כאילו אמרו למיגזרים האחרים: מה שאתם יודעים לעשות אנו עושים יותר טוב – ובגדול.

המשבר החמור במפעלים הללו מחייב טיפול "שורש". הסכנה החמורה ביותר היא הנסיון לטייח את הדברים. נסיון זה נעשה גם במישור העניני וגם בוויכוח הציבורי. במישור העניני בולטת הפעילות למען מה שנקרא הבראת "סולל בונה". מאמצי התייעלות, קיצוץ הוצאות, צמצום פעילות בלתי־רווחית – כל אלה נדחקים למקום שני. לעמדת זה מתרכז המאמץ ב"רכישת" הקונצרן, שהגיע למצב של התמוטטות כלכלית, על־ידי חברת הבניה ההסתדרותית השניה, "שיכון עובדים", שהיא מצליחה ורווחית. איזו הבראה תהיה זו יש אולי יותר משמץ חשש, שהחולה ידביק את הבריא. בדוך היטב מה תרוויח "סולל בונה", אך מה תרוויח "שיכון עובדים"? זה יהיה טיוח בקנה־מידה גדול.

כפיית הסדר זה על "שיכון עובדים" היא מחוררת מאד. דירקטוריון החברה חייב לפעול על־פי שיקולים עסקיים טהורים. ואיזה אינטרס עסקי יש כאן ל"שיכון עובדים" להיכנס עם ראש בריא למיטה חולה? ואכן, יש לציין לזכות את עמידתו התקיפה של יו"ר "שיכון עובדים", רפי אדרי, נגד הסדר כפוי, שיש לו היבט שלילי נוסף: ל"שיכון עובדים" לקוחות רבים, שהפקידו אצלה את כספם לשם רכישת דירה. הם העדיפו חברת שיכון זו של ההסתדרות מתוך אמונה, שהם קונים דירה מחברה כלכלית איתנה ובעלת אחריות ציבורית. המיזוג המוצע משמעותו, כי איתנות זו תהווה עזובה למימון "סולל בונה". האם שאלו את משתכני "שיכון עובדים" מה דעתם על כך?

•

גם במישור ההסברה יש כאן נסיון לברוח מהאחריות ומהמציאות. במטה הבחירות – ואין זה משנה אם היה זה במטה א' או במטה ב' – אמרו, כי ההסתדרות אינה צריכה לראות את עצמה בעמדת התגוננות בנושא זה. "נצא ונסביר, כי ההתמוטטויות הללו הן תוצאה של המדיניות הכלכלית של הממשלה בשנים הקודמות", אמרו. אלא שהמסבירים התעלמו מכך, שהמנכ"ל החדש של "כור", בני גאון, חשף את הכשלונות המינהליים של הקונצרן ואת השגיאות שנעשו. המנכ"ל הקודם, ישעיהו גביש, הוא שאמר, כי הפסיקות של יו"ר המחלקה לאיגוד מקצועי, חיים הברפלד, עלו לקונצרן מאה מיליון דולאר. ואילו על ההסתבכות של "מילואות" אומר פרופ' חיים בן־שחר בדו"ח שהגיש, כי מצבה הנוכחי מושפע מהיעדר דיווח מפורט בזמן האמיתי לבעלים. אפילו הדרגים הניהוליים של התשלובת לא היו במציאות וההחלטות התקבלו בעבורם מלמעלה, בלי לספק להם מידע. בדיקת בן־שחר העלתה שרשרת של שגיאות־ניהול ותהליך מפוקפק של קבלת החלטות. השקעות בוצעו ללא בדיקה מסודרת וללא התייחסות לפוטנציאל השוק. הדרגים הניהוליים הועמדו בפני החלטות מלמעלה. מערך הבקרה והתמחיר לקה בחסר. המינויים היו לקויים. חסרה רוח צוות, המוטיוואציה היתה לקויה והיוזמה נעדרה במקרים רבים. הקיבוצים, הקשורים ב"מילואות", הם הטוענים, כי נוצר כאן כישלון כלכלי בשל ניהול כושל והסתרת מידע. "ניהול יחיד, טוטאליטרי למעשה וללא רוטאציה", כך האשימו הנפגעים. וכל זה מתייחס לניהול כסף ציבורי.

מצער, שהנושא נכרך בנימה מפלגתי. אך על ההנחיות של יו"ר מפלגת העבודה, שמעון פרס, ומ"מ יו"ר מטה הבחירות, עזר וייצמן, למסבירי המפלגה, להבהיר לציבור שהתמוטטות "כור" נגרמה עקב האינפלציה ומדיניות "הכלכלה הנכונה", אמר יו"ר דור ההמשך במפלגת העבודה, התעשיין משה כהן, בפורום של מפלגתו ("מעריב", 26.7.88): "כל מי שתולה את התמוטטות 'כור' באינפלציה של תקופת הליכוד משמיע הסבר בלתי־אינטליגנטי וגם מסרעה את הציבור". ומה בעצם אפשר להוסיף על דברים אלה?

כשמסייחים אין מגיעים גם לניתוח הנדרש. אילו חשפו את כל אשר היה בקופת־חולים ולא היו מגלגלים אחריות על הזולת, אפשר ולא היינו מגיעים להסכם המפורסם לקיצור תורים עם הרופאים. גוף, המכיר את קשייו הכספיים ואינו מעביר אותם ל"אבא", אינו מסתבך בהתחייבויות חדשות שאינו יכול לכבדם.

הבעיות הן קשות וחמורות. צריך להתמודד עמן חזיתית: לא על־ידי טיוח וגלגול אחריות על מישהו אחר. גם ההצעה להצניע את מזכ"ל ההסתדרות, ישראל קיסר, במערכת הבחירות היא לא הוגנת ולא אמיצה. כדי לתקן את הדברים צריך להתמודד עם המציאות האמיתית, גם אם היא מרה.

יוסף לפיד

אספירין לא יעזור

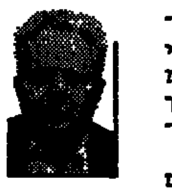

הצעות הרפורמה של מזכ"ל ההסתדרות, ישראל קיסר, להבראת המשק ההסתדרותי, שפורסמו בסוף השבוע שעבר, הן כמו אספירין לחולה איידס: הן יורידו קצת את החום, אבל לא ירפאו שכיב מרע. הפאציינט הזה ימות, לא מפני שהרופא גרוע, אלא מפני שהמחלה היא חשוכת מרפא.

אין שום מקום בעולם, שום מדינה, שום חברה, שום מבנה כלכלי, שבו הסוציאליזם לא פשט את הרגל או שלא נמצא בשלבי פירוק. (המקום היחיד, שבו הסוציאליזם פורח, הוא קיבוץ הנוצרים, המייצר מורטי שיערות בהונג־קונג). להאשים את ישראל קיסר או את דני רוזוליו או את ישעיהו גביש בכה שקרה ב"כור", זה כמו להאשים איכר בעצירת גשמים. האיכר יכול רק לחרוש ולזרוע, אבל הוא לא מוריד גשם. ובאין גשם, השדה חרב.

אם הבעיה היא בעצם השיטה ולא רק באופן ניהולה, אז מדוע רק עכשיו הגיעו לעברי פי פחת מוסדות ומפעלים כמו "סולל בונה" ו"אליאנס", "כור" ו"מילואות", המושבים והקיבוצים וקופת־חולים? האם בעבר הם היו יותר כלכליים, יותר רווחיים, יותר נכונים?

לאו דווקא. אבל בעבר – ב־30 השנים הראשונות לקיום המדינה – פעלה בישראל סימביוזה יחידה במינה: ממשלה, בשליטת תנועת העבודה, סיבסדה, מימנה והחזיקה בשיניים את המשק ההסתדרותי. הממשלה חילקה למוסדות ולשלוחות ההסתדרות קרקעות, יצרה עבורם מערכת מיסוי נינוחה, העניקה להם הלוואות נוחות, דאגה שמפעלי ההסתדרות יזכו בנתחים שמנים של הזמנות ממשלתיות, הזרימה להם כספים בתנאים מתנאות שרנות – ובדרך זו יצרה אשליה של משק משגשג. בתמורה זכתה תנועת העבודה בתמיכה מאסיווית של המשק ההסתדרותי במערכת הבחירות: חברות ההסתדרותיות הזרימו כספים לקופותיהן של מפלגות השמאל, הקואופרטיבים לתחבורה נייסו רכב, הקיבוצים תרמו כוח אדם, המנגנון ההסתדרותי הפסיק לשתות תה והתגייס למערכת הבחירות. אחרי הנצחון בבחירות פרעה הממשלה, בנדיבות לב מופלגת, את חובה להסתדרות. והואיל ואת הממשלה ואת ההסתדרות ניהלו אותם אנשים (הם רק החליפו ביניהם, מדי פעם, כסאות) והואיל והם חשו, כי המדינה, ורק המדינה, נראה להם טישטוש התחומים בין המדינה לבין ההסתדרות טבעי, מוסרי וגם הכרחי.

שיטה זו התפוררה לאיטה, מסיבות שלא כאן המקום לפרטן. פה ושם יש עוד בכוחה של מפלגת העבודה לסחוט מהממשלה תמיכה מאסיווית במפעל הסתדרותי – וכך ניצלה קופת־חולים מהתמוטטות. (מיד לאחר שניצלה היא תחמה עם רופאיה על הסכם עבודה, שרופאי המדינה לא זכו בו: הניצול הסכים לשלם לעובדיו יותר ממה שהמציל מסוגל לשלם לעובדי־רהוא. היתה זו דוגמה אופיינית לאופי הטפילי שבו מוסד הסתדרותי מתייחס לכספי המדינה).

מכאן, שהמשק ההסתדרותי אינו מתפורר כיום מפני שהוא מנוהל יותר גרוע משנוהל אתמול, אלא מפני שהוא כיום כבר לא נהנה מההטבות שכיסו על מגרעותיו ועל גרעונותיו בעבר.

במקום לערוך רפורמות לעת מצוא, היכולות רק להאריך את גסיסת החולה, צריך להכין את הניתוח הגדול: על חברת העובדים להיפרד מההסתדרות. ההסתדרות תישאר איגוד מקצועי, בריא יותר וחזק יותר, שיוכל להגן על האינטרסים של העובדים בלי להתחשב במצוקות המפעלים של חברת העובדים. (וחברת העובדים תצא לשוק כדי להתחרות, בתנאים ריאליים, בעולם מציאותי, כמו ילד גדול.

עמוס ערן

המאבק האמיתי

בעבר עוררה ארץ־ישראל אהדה רבה למאבק העצמאות שלה, שהיה שזור במראות השואה ובהצלת שרידיה והעלאתם לחופיה, תוך עימות עם הצי הבריטי. תושייתה הצבאית של המדינה החדשה והאידיאלים שייצגה יצרו הזדהות עמה בעולם.

מה שלא הצליחו לעשות מדינות ערב במשך ארבעה דורות, עושים עתה צעירים פלשתיניים ברחבי יהודה, שומרון וחבל עזה, כאשר הם ממשיכים להיראות מעל מירקעי הטלוויזיה בבתים רבים ברחבי העולם, ניצבים מול צבא סדיר ונראים כמוכנים להקריב את נפשם במאבקם לעצמאות. כל נסיון להתעלם ממציאות זאת ולהאשים את אמצעי התקשורת, גם אם יש מקום להאשימם בחוסר אובייקטיוויות וחוסר־הגינות, כמוהו כנסיון להאשים את מד־החום בחום ולא לנסות להתמודד עם המחלה עצמה. אם בעבר נראו מעל מירקעי הטלוויזיה דוברים ערביים כבדי־לשון וקיצוניים בעמדתם, שהיו נכס חשוב להסברה הישראלית, היום השתנה המצב. הדוברים הפלשתיניים, המרבים להופיע בכל אמצעי התקשורת בעולם הרחב, מדברים ברהיטות רבה ומציגים עמדות שנראות שקולות והגיוניות לצופה המערבי; ואילו דוברי ישראל נראים מגמגמים, בעיקר השגרירים שביניהם, כשהם מבקשים לצאת בשלום מהעמדות המנוגדות של ראש־הממשלה ושר־החוץ, כאילו לא העימות עם הפלשתינים מצוי במוקד. כי המציאות היא, שהעמדה הפלשתינית יצרה אהדה בדעת הקהל העולמית בהתייחסות לסכסוך הישראלי־ערבי. נביא רק דוגמה אחת: בסקר מידגמי שנערך בקרב משתתפיה של ועידת המפלגה הדמוקרטית באטלנטה צידדו 70% (!) מהצירים בהקמת מדינה פלשתינית, ובתוכם לא מעטים מהצירים היהודים. כמי שהשתתף כאורח בוועידה זו וגם בארבע ועידות שקדמו לה, אני יכול לקבוע, כי מעולם לא היתה האהדה למאבק הפלשתיני חזקה כל כך, והיא לא הצטמצמה לתומכי ג'סי ג'קסון בלבד. מי שחושב, שהדבר לא יתבטא בעמדות הממשל הדמוקרטי או הרפובליקני הבא, טומן ראשו בחול.

כשנוכחו הפלשתינים לתודעת הציבור המערבי הם נחשבו לפליטים, שאין להם קשר של ממש לעימות הישראלי־ערבי. פעולות טרור שלהם תפסו כותרות, אך לא הוסיפו אהדה לעניין הפלשתיני. נוצר דימוי פלשתיני שלילי, שנע בין הפליט לבין הטרוריסט, בניתוק גמור ממהות הסכסוך. אמברגו הנפט הערבי בעקבות מלחמת יום הכיפורים תרם לדימוי זה, כשהערבים נראו כספסרי נפט וסחטנים. במערב בכלל ובארה"ב בפרט לא נראו הטרוריסט הפלשתיני או הסחטן הערבי כמי שמסוגלים לנהל מו"מ מדיני.

פלישת ישראל ללבנון ב־1982 שירתה את העניין הפלשתיני ושינתה את ההתייחסות לבעייתם תוך הדגשת מיגבלות הכוחנות הצבאית. אופי הפלישה, הסבל במחנות הפליטים וההפצצות על ביירות הפכו בעיני העולם את דוד לגוליית והציגו את העימות באור חדש, כאשר הפלשתינים ולא מדינות ערב הפכו למוקד הסכסוך. דימוי הפלשתיני כטרוריסט, או כפליט, פינה את מקומו ללוחם. המאבק בין ישראל והפלשתינים על ארץ־ישראל חזר להיות לב הסכסוך. אך ה"אינתיפאדה", באופיה העממי ובעצמתה מול צבא סדיר, יותר מכל דבר אחר, פרטה על נימה עמוקה בתודעת המערב – המאבק לעצמאות. גם אם אנו רואים את הדבר אחרת – הלאומיות הפלשתינית הפכה לגורם שאין להתעלם ממנו.

מיגבלות הכוח בלבנון והשימוש בכוח מופרז בזו"ש ישרתו בעיקר את העניין הפלשתיני ודמותה של ישראל תלך ותישחק מבית ומחוץ כאחד. ודאי, יש להחזיר את הסדר על כנו, אך האופציה הקיימת למו"מ תהיה, בסופו של דבר, ה"אופציה הפלשתינית", ולא אחרת. עימה יש להתמודד.

פינג פונג

שאלות לראש עיריית תל אביב
שלמה להט
על הדחיה בבחירתו למועמד המפלגה הליברלית בבחירות הבאות לראשות העיר

אם הליברלים לא יחליטו אלך עם חרות

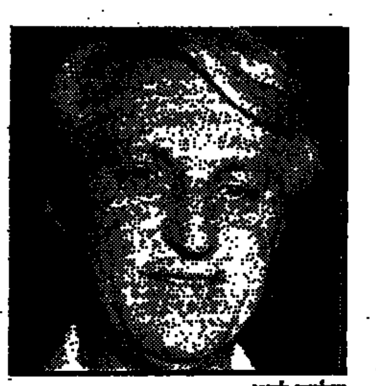
שלמה להט

השר מודעי התבטא בישיבה האחרונה של סניף תל אביב "איזו מפלגה זו שאינה יכולה להחליט?", כאשר שוב לא בחרו בך למועמד. יש לך תשובה?

"יש במפלגה הליברלית רוב של אנשים טובים מאד, אבל יש גם מיעוט שהוא גרוע, של צעקנים. אני מודיע כבר עכשיו שאין להם סיכוי להיות איתי במועצת העיריה או בצוות העבודה שלי, לא חשוב באיזו דרך בחירה ייבחרו. יש במפלגה בעיה של הנהגה. דוד אדמון, יו"ר ההנהלה יכול היה להיות קצת יותר נמרץ ותקיף ולסיים את המשחקים האלה. זו שערוריה שבמחוז ועדה ולא יכלו לבחור מועמד כפי שצריך".

הצבת" קו אדום", שמעבר לו לא תהיה מוכן להמתין עוד לבחירה הליברלית ותפרוש לדרך אחרת?

"חרות הציבו קו אדום ולא יהיו מוכנים להמתין. הם רוצים להתחיל לעבוד. אני מועמד הליכוד. אם הליברלים לא יגיעו להחלטה, יש חרות ונלך איתם".

תהיה אולי מוכן לשקול שוב את הצעתו של שמעון פרס?

"לא אשקול שוב. אילו הייתי דיפלומט הייתי אומר שכן אשקול. אבל אני איש ליכוד, אם הם לא יזרקו אותי, אני נאמן לליכוד".

גם בדעות המדיניות שלך? אולי בגללן יזרקו אותך?

"במישור המוניציפלי נהגו בי בהגינות. הדעות שלי ידועות כבר 15 שנה ואיני מסתיר אותן. אם אינם מוכנים לדעותי, שיזרקו אותי, איני משנה דעתי. אני מוכן לקבל כל החלטות במישור המוניציפלי, מלבד להכניס לעבודה אנשים רק בגלל דעותיהם או להעדיף אותם על פני אחרים. אני מוכן לתת דיווח על פעולותי לסניף המפלגה על פי החוקה אבל ויכוח על מיסים למשל, רק בתוך מועצת העיריה ולא בסניף: אני פועל לטובת העיר".

אולי המפלגה שלך "מחזירה " לך עכשיו על דרכך עד עתה, על הפרישה, ההתבטאויות נגדה?

"לא. אני בטוח שאין קטנוניות כזו. אחרת לא היו מקבלים אותי חזרה ועבודה שהם קיבלו".

שרה פרידמן

יזהר ארנון

קסם האשליות

ליצנים אומרים, כי הדרך היחידה למנוע הקמתה של מדינה פלשתינית היא – לפנות את יהודה, שומרון וחבל עזה. כי בעייה פלשתינית קיימת רק במקום שבו דורכת רגלו של חייל ישראלי. עובדה: במשך 19 שנה היו אזורי יש"ע נתונים תחת שלטון ערבי ולא היתה מניעה להקים מדינה לפלשתינים, אבל אבוי למי שהיה אז מציג דרישה כזאת למלך חוסיין. הוא היה בודאי מאבד את ראשו ובמקרה הטוב רק את לשונו. והסבה שטבח חוסיין במחבלים ב"ספטמבר השחור" ב־1970 יוכיח.

כשהוקם אש"ף בשנת 1964 דובר אומנם על "שחרור פלשתין", אולם הכוונה לא היתה ליהודה, שומרון ועזה שהיו אז בידי ירדן ומצרים – אז הכוונה היתה למדינת ישראל שבתחום הקו הירוק. ה"בוס" דאז של אש"ף, אחמד שוקיירי, הכריז על כוונתו לזרוק את יהודי מדינת ישראל לים – כלפי מלך ירדן לא העז לומר דבר. בעיית התושבים הערביים של יו"ש נוצרה רק ברגע שצה"ל כבש את האזורים האלה במלחמת ששת הימים. בעקבות הנצחון הישראלי סר פחדם של ראשי אש"ף מפני חוסיין. הם ידעו, כי השלטון הישראלי הדמוקרטי לא יגיב כלפיהם כפי שחוסיין היה מגיב.

בעקבות סילוק המלך מיו"ש החלו המחבלים להפיץ בעולם את הסיסמה "הזכויות הלגיטימיות של העם הפלשתיני". תחילה עוררה אמירה זו גיחוך במערב. אולם המחבלים לא מאשו. הם נסתייעו גם במנהיגיהן של מדינות ערב, שהיו מתנים, וחוזרים ומתנים, את השלום עם ישראל, בין היתר, בהחזרת "הזכויות הלגיטימיות של העם הפלשתיני". והיחצ"נות הזאת הצליחה. מעצמות המערב,-קל וחומר מדינות הגוש המזרחי והעולם השלישי, אימצו את הסיסמה הפלשתינית. עד כדי כך, שאפילו מנחם בגין נאלץ לחתום עליה בהסכמי קמפ דייוויד. התיסות מר בגין הפכה את האמירה "המצחיקה" לחלק בלתי־נפרד מן הסכסוך הישראלי־ערבי. בצד הישראלי לא נמצא היחצ"ן שיצליח לסתור אותה.

מה שחסר לממשלת ישראל הוא יחצ"ן טוב; מישהו שידאג להפיץ בעולם סיסמה משלנו – על "הזכויות הלגיטימיות של העם היהודי". על זכויותינו־אנו איש אינו מדבר. חוגים שונים בשמאל דואגים לגורל הפלשתינים מתוך מחשבה מעוותת, שבכך הם דואגים לגורלה של ישראל. שהרי אש"ף לא שינה את טעמו מאז ימי אחמד שוקיירי. מה שנשתנה הוא הטאקטיקה. ה"מיסמך אבו־שאריף" הוא תרגיל מסוכן של דיס־אינפורמאציה. אם עד עכשיו היו מי שנישבו בקיסמה המפוקפק מאוד של "האופציה הירדנית", הנוססת עתה אט־אט, הנה יש כבר בשמאל מי שמדברים על האשלייה התורנית החדשה: "אופציה פלשתינית" – והכל בהסתמך על אבו־שאריף.

במיפגש ישראלי־פלשתיני, שהיה בשבוע שעבר במרכז ז'ראר בכר בירושלים, ביוזמת "שלום עכשיו" ובהשתתפות מספר אחוד החדש ברשימת מפ"ם לכנסת, יאיר צבן, איש־חרות לשעבר משה עמירב, שגורש באחרונה ממפלגתו, והקונסול הכללי האמריקני, פיליפ וילקוקס, "הסבירו" שני נכבדים ערביים, ששוחררו באחרונה ממעצר מינהלי, פייצאל חוסייני ואדואן אבו אייאש, את "מיסמך אבו־שאריף". הם דיברו על הכרה הדדית בין ישראל ואש"ף (אבל לא אמרו דברים מפורשים על ביטול "האמנה הפלשתינית" הקוראת להשמדת ישראל) ועל נכונותם להיפגש עם יצחק שמיר בתנאי ששמיר יהיה מוכן להיפגש עם נציגים שאש"ף יבחר אותם. ואז אמר חוסייני, כי יש לו חלום: שתקום מדינה דמוקראטית חילונית בכל שטחה של ארץ־ישראל, כולל ישראל שבתחום הקו הירוק. פרופ' שמעון שמיר, שגרירה המיועד של ישראל במצרים, הסביר פעם, כי את המושג הזה, "מדינה חילונית דמוקראטית", לעולם אין הערבים אומרים בשפה הערבית, שכן היכן תמצאו מדינה ערבית "חילונית־דמוקראטית"?! אמירה זו כשמשת, לדברי פרופ' שמיר, בפי הערבים כסיסמת תעמולה רק בשפות זרות, לעולם לא בערבית.

יאיר צבן הגדיר את "מיסמך אבו־שאריף" כ"משקף שאיפה לדו־שיח". לעניות דעתי, זהו מיסמך שקרי, שאינו מתקבל אפילו על דעתם של ראשי אש"ף, שדחו אותו בשתי ידיים – ורק בעלי זכרון קצר שוכחים זאת.

ממשלת ישראל זקוקה לאיש יחסי ציבור מתוחכם, שיידע להסביר את "הזכויות הלגיטימיות של העם היהודי" ושיידע לחשוף את השקרים שמאחורי "מיסמכי שלום" למיניהם, הצצים חדשים לבקרים. וזה יותר חשוב, אולי, מנשק.

ספרית מעריב

מהדורה מחודשת!

חנוך ברטוב

באמצע הרומן

סיפור עלייתו ומפלתו של אחד מגיבורי תש"ח. סיפור התבגרותו ורבדים שדרך כתיבתו המיוחדת הופכת אותו לסיפור של תקופה שלמה...

להשיג בחנויות הספרים ברחבי הארץ ובחנויות ספרית מעריב:
תל־אביב, דרך פ"ת 72א'; חיפה, בן־יהודה 29;
ירושלים, הלל 16; באר־שבע, קק"ל 90

ספרים מבית טוב - ספרית מעריב

מכתבים

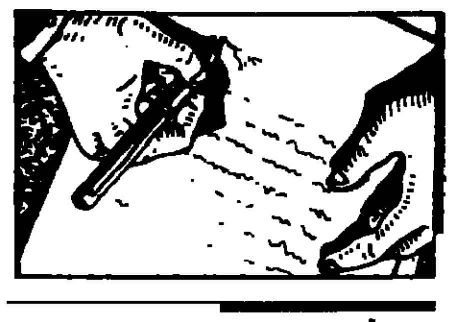

המלונאים "דופקים" את עצמם

בימים אלו שוב נשמעת זעקת המלונאים השיעו! אתה ואני שניגזלים כל שנה במחירים סופר מופקעים נקראים להציל ההרס שגרמו המלונאים לדירות ולא האינתיפאדה.

מדוע שיגיעו תיירים? במיאמי, במלון כמו הולידיי אין, הדוואורד ג'ונסון ודומיהם המחיר 17 דולר לחדר ליום במיבצע, לעומת 40 דולר מחיר רגיל.

בניו יורק היקרה בעולם, שאין כמעט מחיר למגרש שאפשר לבנות עליו מלון, שכות העבודה יקרה פי כמה מונים מהישראלי/ ערבי, במלון טוב כמו סמיט, לקסינגטון, ואפילו ולדורף אסטוריה המחירים נעים בסביבות 140 – 120 דולר לחדר.

בבלגיה מלון סוטיל או אטלנטה כולל ארוחת בוקר – 60 דולר לחדר.

ובארץ 270 ש"ח, באיזור נופש כמו אילת.

עד שלא ישכילו המלונאים להבין כי הם כורתים את הענף עליו הם יושבים, ופוגעים עקב כך בכלכלת המדינה, ילך המצב וירע. גם הישראלים יגלו שזול יותר לנפוש בספרד, יוון. במחיר יומיים שלושה באילת תקבל שבוע פלוס כרטיס טיסה.

בארץ נהנים המלונאים ממענקים, הלוואות, פטורים שונים. במיאמי מפרסמים המלונאים בטלוויזיה, בעתונות ועורכים מיבצעים על חשבונם ואיש אינו בא לממשל בבקשות עזרה.

לשר התיירות אני קורא, דאג לבטל את מס שוד הנסיעות ועקב כך יאלצו המלונאים לרדת מהגג ולהתחרות על שוק התיירות העולמי.

אברהם אידלמן, תל אביב

דגלי אש"ף באטלנטה

העובדה שפוליטיקאי אמריקני, ג'סי ג'קסון, מתייצב לוועידת מפלגתו עם מסר של תמיכה בפלשתינאים, בידיעה ברורה שגישה זו תביא לו תמיכה וקולות בציבור אמריקני רחב – צריכה להדליק שרשרת של נורות אדומות אצלנו.

זהו מצב ללא תקדים והוא מוכיח שהמהפך ביחס ארה"ב לאזורנו נמצא מעבר לפינה.

לא יעזרו שום הצהרות הרגעה של מומחים למיניהם, שחוסר יכולתם להרגיש בשינויים מדיניים ופוליטיים הוכח שוב ושוב – בשנים האחרונות.

אם זה לא יקרה כבר במימשל הבא – הרי בזה שלאחריו. מי שמפסיד בקרב על דעת הקהל בארה"ב, יפסיד במוקדם או במאוחר גם את הקונגרס והבית הלבן. זהו תהליך נמשך, שהחל במצור על בירות, דרך סברה ושתילה. נמשך בדחיה על הסף של כל תוכנית שלום שהוגשה לישראל ע"י ממשלות הליכוד, כולל רייגן ושולץ, והגיע לשיאו בשבעת חודשי האינתיפאדה ערב ערב בכל סלון בארה"ב.

עלינו להבין – שניתן עדיין לעצור את הסחף, אבל באו וניזכור שזו הדקה התשעים, אין הארכה ואין מישחקים חוזרים. המפסיד, מובס סופית.

ד"ר שלמה מעוז, חיפה

עתיד פוליטי דמוקראטי יותר

נראה שהפוליטיקה הישראלית ניצבת בפני רגע היסטורי. הכוונה לנסיון לשינוי שיטת הבחירות. שינוי חשוב, במיוחד, לאחר חוסר היכולת להכריע פוליטית.

לדעתי, היתרונות בשינוי רבים על החסרונות, גם אם נראה שכתוצאה מהשינוי יחול צימצום ברכות הדמוקראטיה.

כיום כל קבוצה קטנה המרגישה מופלית לרעה מכל סיבה יוצאת למסע בחירות, גם אם ברור שבקושי רב יעלה בידה לבחור נציג אחד לכנסת. כן נוצר מצב שרסיסי מפלגות מצליחים להשפיע מעל ומעבר לגודלן היחסי.

נוסף על כך, כיום שלושה רבעים מחברי הכנסת הבאה כבר נבחרו על ידי קבוצה מיוחסת – חברי מרכזי המפלגות, קבוצה המונה פחות מב־5,000 איש.

השינוי המוצע יחייב מפלגות קטנות להתאחד על בסיס מכנה משותף, כפי שעשו המפלגות הגדולות. בצורה זו אף להגדיל כוחן והשפעתן. מפלגות אלו יאלצו לפעול למען מטרות כלליות יותר הנוגעות לציבורים גדולים יותר.

השינוי המוצע יעמיד במבחן את הישגי ממשלת האחדות. ניתן יהיה לבדוק אם הטאבו התברתי־פוליטי בין שתי המפלגות הגדולות הוסר. השינוי הנדון מתאים לאינטרסים של שני הגושים הגדולים למען עתיד פוליטי פחות מורכב ומסובך ואולי דמוקראטי יותר.

גל יהם, אשדוד

לכל אחד מגיע משהו חינם

היות ומקטרגים על עובדי חברת החשמל שהם צורכים חינם חשמל ללא הגבלה, אני מציע להנהיג אותה התרומה גם במקומות אחרים. להלן כמה דוגמאות.

1. לעובדי בזק – שיחות טלפון חינם לכל ימי חייהם.
2. לעובדי הדואר – משלוח דברי דואר חינם לכל מקום בעולם.
3. לעובדים בחברות הגז – לחלק להם מיכלי גז לבישול ללא תמורה ככל שיידרש.
4. לעובדי מחלקת המים – זכות להשתמש בכל כמות מים שירצו, חינם אין כסף ושלא תחול עליהם הסיסמה: חבל על כל טיפה.

למען צדק מושלם יש להעניק לכל עובדי חברת החשמל, שאינם צורכים 30 אלף קו"ש בשנה, פיצוי נאות בשווי ההפרש בין מה שצורכים לבין הכמות המגיעה להם.

שיטה זו תשים קץ לכל הקיטורים.

סעד נוס, חיפה

בטיחות הרכב הצבאי

שוב תאונת דרכים בה מעורבים חיילים ושוב תאונה עם רכב מסוג רנו 4.

איני יודע אם מישהו שם לב לכך שבשנים האחרונות ארעו בצבא מספר רב של תאונות קטלניות ברכב מסוג זה.

אני שעברתי בעבר תאונת דרכים קשה עם רכב קטן ולא בטוח ומודע לחשיבות נושא בטיחות הרכב ותחזוקו, שמתי לב כבר לפני שנה לעובדה המצערת שמספר רב של חיילים נהרגו ברכב מסוג רנו 4.

ברכב זה השלדה והמרכב חלשים ביותר וכל תאונה ואפילו קלה יחסית הופכת את הרכב למלכודת מוות ליושבים בו ועל אחת כמה וכמה בתאונה חזיתית. כמו כן רכב זה אינו יציב דיו.

מתפלא אנוכי שבצה"ל לא הגיעו עדיין למסקנה זו למרות העובדות בשטח בשנים האחרונות ורכב זה עדיין בשימוש.

נראה לי שבצה"ל, יותר מאשר בסקטור הפרטי, יש לשים דגש על נושא בטיחות הרכב ויש להוציא מייד משימוש את כלי הרכב מסוג זה.

י. ליפמן, נס ציונה

הרב פרץ לא יטעה בציטוט פסוק

אני, כשומר מצוות, נלחם שנים רבות נגד הפטור של בחורי ישיבה מצה"ל.

דליה רביקוביץ הטעתה את הקוראים ("מעריב", 15.7.88) במדורה "רדיו וטלוויזיה" ביחסה לרב פרץ כוונת הדברים של "ונשמרתם לנפשותיכם".

המעיין בגוף הכתבה יווכח כאילו דליה כופה עלינו להאמין שהרב פרץ אמר כדברים הללו. ואין הדברים כך.

הרב פרץ, חרף הפונדמנטליזם שבו, אינו טיפש עד כדי להסתמך על פסוק זה, כאשר דווקא הפסוק הנ"ל, מחייב גיוס טוטאלי כדי לשמור על הנפשות.

הרב פרץ – אילו אמר שטות זו – לא היה טועה ומצטט הפסוק כהלכתו: "ונשמרתם מאוד לנפשותיכם" (לדליה מותר לטעות).

קשה להאמין כי משוררת נפלאה כדליה רביקוביץ, בקשה להלביש על הרב פרץ טלאי נוסף שכלל לא שייך לו.

ובאשר להעמדת הרב פרץ, במקומו הנכון, בקלרנ, כל הכבוד לדליה רביקוביץ.

אריה טהורי, בת ים

נופש לאלמנות צה"ל בנתניה

ברצוני להביא לידיעת הציבור בארץ, שיש עדיין לב חם ויד מושטת באהבה ומסירות. בימים אלו פועלת קייטנת "בני חיל" בבית גולדמינץ, על שפת ימה של נתניה. הקייטנה מאורגנת ע"י מחלקת נפגעים באכ"א בשיתוף עם האגודה למען החייל וארגון יד־לבנים. מוזמנות לקייטנה אלמנות צה"ל עם ילדים וללא ילדים, גילאי הילדים: 4½ ו־5 שנים. הקייטנה מתנהלת במחזורים של חמישה ימים מיום א' בבוקר עד יום ה' בצהרים.

עלי לציין את התרומה הנעלה שמפעל בסדר־גודל כזה תורם לציבור אלמנות צה"ל.

התחושה שאין שוכחים אותן וחושבים עליהן ועל ילדיהן מעודדת מאוד. התנאים בקייטנה, המסירות והאהבה שהחיילים ומפקדיהם מרעיפים על הנופשות וילדיהן הוא מעל ומעבר לכל מתאמה שתאמר.

יבואו על הברכה כל העושים והעוסקים במלאכת קודש זו וישר כוחם!

אסה ביבי, קרית חיים

השמטה

מן הידיעה על חלוקת פרס סוקולוב, שנתפרסמה בעתוננו שלשום, נשמטו בעת העריכה שמותיהם של **עדנה גאר ואבשלום קור**, שזכו בפרסי כבוד. אנו מצטערים על ההשמטה.

כינוסים

כינוס מורים על הוראת השואה באירופה

כחמישים מורים להיסטוריה מכל מדינות ארה"ב, רובם בעלי תואר שני ושלישי, משתתפים בסמינר למורים על הוראת השואה באירופה.

הכינוס מתקיים במרכז הסמינרים של בית לוחמי הגיטאות ויימשך שלושה שבועות. שבוע ישהו משתתפיו ב"יד ושם" בירושלים.

את הארגון בארה"ב והבאת המורים לארץ מסדירה ולדקה מיד, שהיתה קשרית המחתרת בעת מרד גטו וורשה.

מאיר הראובני

מתנחלים: מדוע מכונים הרוגי המהומות קורבנות?

מתנחלי יש"ע קובלים על חוסר איזון בתקשורת והפליה לרעה של הדם הלאומי בדיווחים העתונאים ובכתיבה הפובליציסטית בעתונות הישראלית.

בדיון על "תפקידו של העתונאי בחברה ללא קונצנזוס" – שהתקיים בסוף השבוע בקדומים במלאת שלושים למותו של העתונאי יהושע ביצור ז"ל – האשימו מרבית הדוברים מן הקהל את התקשורת הישראלית בכך שהיא לא לוקחת בחשבון את מצב המלחמה שבו שרויה ישראל עם הערבים.

חנה גופר מקדומים אמרה כי העתונות עושה שימוש במושגים שאולים מן הלכסיקון הפלשתיני: "מדוע כותבים בעתון גדה מערבית ושטחים במקום להשתמש ביהודה שומרון וארץ ישראל, מדוע מכונים הרוגי המהומות קרבנות"? שאלה. לדעת הדוברים, השימוש במושג אינתיפאדה משרת את האינטרס של התושבים המקומיים ובמקומו יש להשתמש במאורעות, מהומות וכד'.

צבי לביא, תאר את הקשיים המתעוררים בהלך עשיית העתון מנקודת ראותו של העורך והסביר את הקשיים בתפקודו התקין של העתונאי בעת הזאת. הוא מחה נגד הלחצים שמופעלים מצד חוגים במחנה הימין על עורכים ועתונאים באומרו כי אלה אינם מתפלמסים לגופו של ענין אלא לגופו של עתונאי, תוך השמעת איומים ולחצים להרחיק את אלה שאינם נוחים להם.

ח"כ גאולה כהן, שהשתתפה בדיון ציינה כי אסור להאשים את הליכוד בסתימת פיות. "איך אפשר לשכוח את סתימת הפיות של הימין עד שנת 1976", אמרה. עוד ציינה כי הליכוד לא הצליח להעמיד עתונאים וכתבים וצריך לבדוק מדוע זה קרא. לדעתה אנשי השמאל אינם מרבים להתלונן פשוט משום שהם אינם מקופחים ונהנים בתקשורת מיחס מיוחד.

בני קצובר, מועמד התחיה לכנסת, אמר כי צריך להכיר בעובדה שהשמאל יותר מתורבת בדרך פנייתו לציבור. עם זאת הדגיש כי תרבות דיבור זה לא הכל, וכי ללהט החלוצי של המתנחלים יש ערך גבוה יותר.

ישראל הראל, עורך נקודה (בטאונם של המתנחלים), שיבח את נישותו של יהושע ביצור, שלמרות דעותיו הנחרצות בזכות ארץ ישראל השלמה, ידע לנהוג בהגינות כלפי כל הצדדים וסקר את הכנסת במשך כשלושים שנה ללא משוא פנים.

אנשי מעריב עמדו על המתח המתמיד בין הצורך לנהוג במקצועיות ובין החובה לשמור על ערכי הציונות.

אמש במחול

הידד לבנות של "מאגמה"

קבוצת מחול "מאגמה" – בית יד לבנים, ת"א

לבנות של קבוצת "מאגמה" יש איזו איכות מיוחדת, המקנה למחול שלהן מידה של שטף, של זרימה מצויינת, שמקורה בהבנה הדדית בסיסית שבלעדיה לא תיתכן עבודת צוות באמנות זו. זהו נכס שהופך רקדנים לקבוצה, וגם אם אתה מתקשה להגדיר בדיוק את איכותה של הכימיה הזאת, אין לך ספק בקיומה.

אחד מיסודותיה של ההבנה הבסיסית הזאת הוא נטייה ברורה למסר. אין הן יוצרות מחול מופשט. הן תמיד רוצות לומר משהו, שהוא כנראה בנפשן. זה יפה. אם כי אני חייב להודות, שלא תמיד מצאתי שהרעיונות אכן מתממשים במחול עצמו. במחול "מגבילית", שאינו חדש בתוכניתן, הניסיון לעסוק במשמעותם הסמלית של הצבעים נותר במלים והמחול הוא יפה למרות שכוונותיו הספרותיות לא בהכרח יצאו אל הפועל.

גם ב"חיי כלב" של אור בנים יש יומרה לעסוק במיפגש של האדם עם המוות. זה גדול מדי והריקוד אינו נקי מבעיות. אבל הוא מעניין ומבוצע מצויין, למרות שלא השתכנעתי שהסרט (היפה מאוד כשלעצמו) על עופות דורסים הוא אכן במין העניין, לפחות מבחינה מבנית.

"פיתרון בדרך השלילה" של רנה בדש מגובש יותר ואף ברור יותר מבחינה רעיונית, אם כי הנושא שלו שחוק מרוב שימוש: החריג מול ההמון האנונימי. אבל זהו ריקוד מקורי והוא מבוצע מלהיבה. הידד לבנות של "מאגמה"!

אליקים ידון

חדש!

מסתורי החלל

מאת מאיר כהן

ספרית מעריב

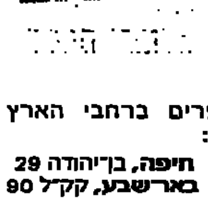

ביקור כוכב השביט "האלי", התפוצצות מעבורת החלל צ'אלנג'ר.

מסתורי החלל שופך אור על מבצעי החלל מראשיתם ועד ימינו.

הספר במתכונת אלבומית מפוארת

להשיג בחנויות הספרים ברחבי הארץ ובחנויות ספרית מעריב:
ת"א, דרך פ"ת 72א' **חיפה**, בן־יהודה 29
ירושלים, רח' הלל 16 **באר־שבע**, קק"ל 90

ספרים מבית טוב - ספרית מעריב

هكذا من الاصل

תוכן הגליון

חדשות — חלק א'
בארץ .... עמ' 8,7,6
בעולם .... עמ' 5–4
דעות .... עמ' 11–10
הענין המרכזי .... עמ' 3
יומן מעריב .... עמ' 10
מכתבי קוראים .... עמ' 11
פינ פונג .... עמ' 11

מעריב כלכלה — חלק ב'
מבלות פח"ק ופק"ם .... עמ' 2
שערי מטבע חוץ .... עמ' 2
שקלים ודולרים .... עמ' 2

מעריב ספורט — חלק ג'

מעריב פנאי — חלק ד'
הורוסקופ יומי .... עמ' 2
חמש־שבת .... עמ' 3
סעון .... עמ' 2
ערב ערב .... עמ' 5
סודיעין .... עמ' 7

לוח מעריב — חלק ב'–ד'

מזג האוויר

שמש חום בינוני. יבש בהרים, לח והביל בשפלת החוף.

בארץ — הטמפרטורות החזויות

ירושלים 21 עד 30; תל אביב 25 עד 31; חיפה 24 עד 32; נהריה 25 עד 33; רמת־הגולן 21 עד 33; באר־שבע 22 עד 34; טבריה 25 עד 37; עפולה 24 עד 34; נצרת 25 עד 32; צפת 21 עד 30; שומרון 22 עד 32; לוד 22 עד 32; עזה 26 עד 32; יריחו 26 עד 38; אילת 28 עד 41.

בחוץ־לארץ — מזג האויר בערים הגדולות

אוסלו 10 עד 19 מעונן; אמסטרדם 16 עד 23 מעונן; אתונה 25 עד 36 מעונן; באוס איירס 9 עד 15 בהיר; בריסל 8 עד 22 בהיר; וינה 16 עד 27 בהיר; ז'נווה 19 עד 23 גשם; יוהנסבורג 8 עד 20 בהיר; לונדון 14 עד 18 גשום; מונטריאול 19 עד 28 מעונן; ניו יורק 21 עד 29 בהיר; סטוקהולם 17 עד 22 מעונן; פריס 13 עד 24 בהיר; פרנקפורט 10 עד 23 בהיר; קהיר 24 עד 36 בהיר; רומא 18 עד 37 בהיר.

במפלגת העבודה תובעים להדיח את מזכיר מועצת פועלי תל־אביב

דו"ח קובע: נכסי המועצה במצב קשה; מבנים שבהקמתם הושקע כסף רב עזובים

מאת שרה פרידמן

נכסי מועצת פועלי ת"א במצב קשה, כך עולה מדו"ח שנמסר לחברי מזכירות המועצה. הדיון בדו"ח עדיין לא החל, אך חברים במועצה תובעים את הדחת מזכיר המועצה על רקע מחדלים בנושא זה והמצב הכספי החמור.

תביעה להדחתם של מזכיר מועצת פועלי ת"א, הגזבר ומחזיק תיקי הפועל ת"א והשכונות בשל מצב כספי חמור, אי תפקוד בשכונות והדו"ח, תישמע היום בישיבת סיעת המערך במועצה.

חברי מועצה מטעם מפלגת העבודה, טוענים כי לא רק מצבה של הפועל ת"א גרוע, אלא מועצת הפועלים בכלל אינה מתפקדת.

למעריב נודע כי מדו"ח שחובר ע"י יו"ר ועדת הנכסים במועצה גרשון פורמן, עולה מצב חמור: מבנים לא מטופלים, מבנים ריקים ועזובים שאינם משרתים את הקהילה בה הם מוצבים. מבנים שברכישתם הושקע כסף רב ועומדים נעולים. פורמן עצמו סרב אתמול להתייחס לתוכן הדו"ח למרות שאישר את קיומו. הוא אמר, כי רק לאחר שיסתיים הדיון יוכל לדבר עליו.

עמוס רודין, חבר מועצת הפועלים מטעם מפלגת העבודה, דורש את הדחת תדי קאופמן – מזכיר המועצה, אלי מילר – מחזיק תיק הפועל והשכונות ועוזי כהן – גזבר המועצה. לדבריו, אי אפשר להשלים עם מצב בו המועצה עוסקת רק בכינוס סמינריונים ובהגיגות, בעוד המצב מידרדר ויש גרעון של יותר מ־5 מליון ש"ח. במיוחד חמור, לדבריו, אי התיפקוד בשכונות. דובר המועצה צבי אידלמן, אמר אתמול, כי הסיעה אכן מתכוננת לדון במצב הכספי החמור, אך אין סעיף הדחה על הפרק. לדבריו, המזכיר וראשי האגפים ישיבו על כל טענה.

רב נעצר בגלל חוב ושני עצירים נאשמים שביצעו בו מעשה סדום

מאת דוד זוהר

רב בן 46, שנעצר בבית המעצר קישון בגלל אי תשלום חוב, נפל קורבן להתעללות: שני צעירים היכוהו וביצעו בו מעשה סדום – נטען בכתב אישום, שהוגש ביום ו' לבימ"ש המחוזי בחיפה.

הנאשמים הם פנחס חוטובצקי, בן 40, וולדימיר אלימייב, בן 30. בכתב האישום, שהגישה סגנית בכירה לפרקליט המחוז גליה סלבצקי, נאמר כי הרב ואדם נוסף, בן 50, היו עצורים ב־11 ביולי השנה עם שני הנאשמים. חוטובצקי, נאמר בכתב האישום, התפשט ודרש לבצע ברב מעשה מגונה. גם הנאשם השני דרש זאת. הרב התנגד. השניים פנו מאוחר יותר שוב לרב, דרשו ממנו להתפשט, ומשסירב – התנפלו עליו במכות, עד שהתפשט. הם אילצוהו במכות לגלח חלקים בגופו, דבר שהותיר בגופו שריטות, נטלו את חפציו, כולל התפילין, זרקו אותם ושפכו עליו מים. חוטובצקי בעט באשכיו. אח"כ, נאמר בכתב האישום, אילצוהו לבצע מעשה מגונה באחד מהם ועשו בו מעשה סדום.

גם חברו לתא של הרב נפל קורבן להתעללות. כל אותה העת צעקו המותקפים והתחננו שיעזבו אותם, עד שלבסוף הגיעו סוהרים, הוציאו את המתלוננים והעבירו אותם לבי"ח רמב"ם. השניים מואשמים במעשה סדום ובתקיפה.

הרצל זדה טבע בכינרת בירח דבש

מאת יהודה גורן

הרצל זדה, בן 28, ממושב אחיטוב, שנפש אתמול בכינרת עם אשתו, עימה שהה בטבריה בירח דבש – טבע.

הרצל זדה נעלם בכינרת בשעה 11. למקום הוזעקו שוטרים ואנשי משא"ז. בשעה 15:30 אחה"צ, גילה את גופתו צוללן מתנדב במרחק מטרים ספורים מהחוף. זו הטביעה השלישית בכינרת תוך שבוע.

אין רשיון למזנון בבית עיריית ת"א

מאת שרה פרידמן

המזנון בבית עיריית תל־אביב, שם שותים תה וסועדים כל הממונים על ביצוע החוק העירוני, לרבות ראש העירייה – פועל ללא רשיון.

בעלי המזנון הוחלפו לפני כשנה: הבעלים הנוכחי של המזנון, זכה בזכיון ההפעלה, אך התברר כי חרג מתנאי הזכיון והמזנון פועל כבר זמן רב ללא רשיון. דובר עיריית תל־אביב אמר בתגובה, כי המזנון יפסיק את פעולתו בספטמבר בשל הפעלה ללא רשיון. דובר העירייה אישר את העובדות.

יצחק שמיר ויהורם גאון ביקרו אצל בגין ביום הולדתו ה־75

ראש הממשלה לשעבר דיבר על מלחמת המפרץ ואיחל לשמיר להמשיך בתפקידו גם אחרי הבחירות

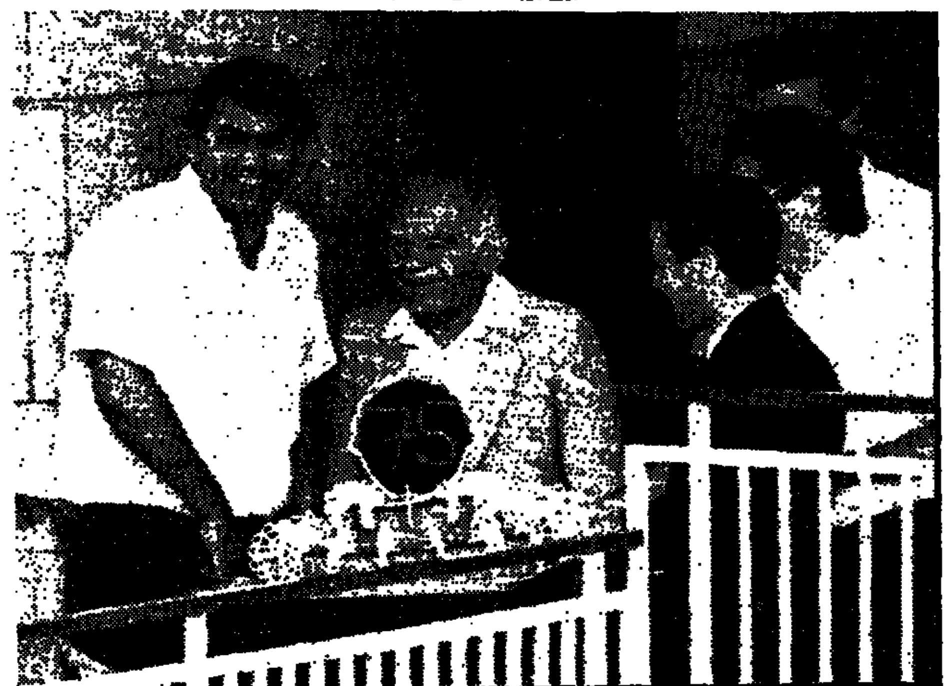

ראש הממשלה עם עוגת יום ההולדת של מנחם בגין בפתח ביתו — צילום: סקופ־80

מאת אילן בכר, יוסי לוי ואריה בנדר

בסלון דירתו ברחוב צמח 1 בירושלים, לבוש בקפידה ומראה פניו טוב, קיבל ביום ו' ראש הממשלה לשעבר מנחם בגין, את פניו של ראש הממשלה יצחק שמיר, שבא לברכו ביום הולדתו ה־75.

בגין ושמיר התחבקו בחמימות וקיימו שיחה ערה בנושאים העומדים על סדר היום העולמי, ובהם מלחמת המפרץ. בפגישה השתתפו גם מזכירו של בגין, יחיאל קדישאי, ומנכ"ל לשכתו של ראש הממשלה יוסי אחימאיר.

בשיחה בין שמיר ובגין, שנמשכה כ־45 דקות, הוזכר איומו של המערך כי אם ייבחר הליכוד, הוא יוביל את ישראל למלחמה. בגין אמר, כי איום זה אינו חדש לו: "איני רואה תוכנית שלום אצל המערך. כבר ב־1977 איים המערך שאם הליכוד יזכה בבחירות תפרוץ מלחמה, הליכוד זכה, ובא שלום עם מצרים". בנושא אחר אמר בגין, כי הוא בטוח שהעליה מבריה"מ תגבר. שני האישים שוחחו גם על השלכות הפסקת האש במלחמת עירק־איראן ועל יחסי ישראל–ארה"ב. בגין סיפר כי הוא קורא בימים אלה את הביוגרפיה של ארמנד האמר ועל תרומתו למדינת ישראל. במשך השיחה הגיעו טלפונים לדירתו של בגין ורבים איחלו לו מזל טוב. בתום השיחה בירך בגין בחום את שמיר ואיחל לו להמשיך "להוביל את הספינה" גם אחרי הבחירות. לביתו של בגין הגיעו עשרות אנשים. בין המבקרים היו בנימין נתניהו והזמר יהורם גאון. עשרות עוגות, שהציפוי על אחת מהן בצורת "שתי גדות לירדן", ממתקים וזרי פרחים מילאו את ביתו. מלונות פלאזה והמלך דוד שלחו עוגות מהודרות. מחוץ לבניין המתינו עתונאים וצלמים ולצידם רעיה הרניק, שבנה נהרג בלבנון, והפגינה נגד חלוקת הכבוד לבגין.

מנחם בגין שלח בסוף השבוע מכתב תודה לראש עיריית ירושלים טדי קולק על החלטת מועצת העיר לטעת 75 עצים בהרי ירושלים לרגל יום הולדתו. בגין כתב: "אדוני ראש העיר היקר. קבל נא תודתי מקרב לב ומסור אותה לכל חברי מועצת העיר על החלטתכם האצילה. גרמתם לי שמחה רבה בהחלטתכם. כולנו נאמין בך כי שיבת ציון [illegible]תה ועד ימים אלה לוותה בהפיכת ארץ ישראל לארץ ירוקה ועשירה בצמחייתה. כזאת בוודאי תהיה לעולמים. אני רוצה להודות לך ולהבדיל על המתנה הנפלאה הזאת. בכבוד רב, מנחם בגין".

כבוד שר החקלאות,
מר **אריק נחמקין!**

המטה הציבורי הארצי למען מגדלי הפרחים מברך על החלטתך להורות למועצת הפרחים ולחברת אגרקסקו להוזיל את עלויות שיווק הפרחים לעונת 88/89 ואילך.

המטה פונה ליו"ר הנהלת מועצת הפרחים, מר אריה זייף, לכנס מיידית את הנהלת מועצת הפרחים, כדי שתחליט ליישם את החלטת שר החקלאות בפגישתו עם המטה הארצי למען מגדלי הפרחים ואיגוד מגדלי הפרחים.

אנו קוראים לכבוד שר החקלאות, לעשות כל מאמץ לשמור על שלמות ענף הפרחים היקר לנו כל כך.

בכבוד רב
המטה הציבורי הארצי למען מגדלי הפרחים בישראל

אתמול בטלוויזיה — בתוכנית
"סיבה למסיבה"
היום בביתך!
אדם
בתקליט חדש
"מרחוק לרחוק"
מעל גבי תקליטים, קלטות וקומפקט דיסק
הד ארצי

מחר, יום שני 1.8.88
סמבה ברזיליירה
בחוף המערבי
עם נקטר מור
וטריו קופה קבנה

אז בואו לתפוס ראש ברזילאי לוהט עם יפו מור, בחוף המערבי
משעה 22:00.
הכניסה חינם!

תדיסל
עובדת שעות נוספות בלי חשבון
תדיסל - הסוללה עם תו תקן ישראלי.
תדיסל - הסוללה בשימוש צה"ל.
תדיסל - הסוללה שמגיעה מן המפעל הישר אל המדף טריה באמת.

משרד המשפטים
הודעה בדבר בחינות
לפי תקנות חוקרים פרטיים ושירותי שמירה (בחינות בדיני ישראל ובאתיקה מקצועית), התשל"ב-1972

בהתאם לתקנה 1 (ב) לתקנות חוקרים פרטיים ושירותי שמירה (בחינות בדיני ישראל ובאתיקה מקצועית), התשל"ב-1972) (להלן – התקנות), אני מודיע כי בחינות בדיני ישראל ובאתיקה מקצועית יתקיימו ביום שלישי, כ"ד באלול התשמ"ח (6 בספטמבר 1988) בשעה 9.00 בבוקר, באולם "קנדה", האוניברסיטה העברית, גבעת רם, ירושלים, והזמנות יישלחו לנבחנים.

י' באב התשמ"ח
24 ביולי 1988

אלעזר הלוי
שופט (דימ') של בית־המשפט המחוזי
יושב ראש ועדת הרישוי

ג' קית התשל"ב עמ' 9

אלי שלוש
שדכן משפחתי אמין (לא משרד) בעל קשרים ומאגר פנויים/ות איכותיים, משכילים ומבית טוב...
מציע דרך אמינה, מכובדת ופרטית להכיר בני זוג רציניים לנישואין!
פנה/י לאלי
בבית לשרותך גם בשבת
03-990507 ,03-991949

The New Encyclopaedia Britannica

בהנחה מיוחדת ובמבצע תשלומים מהפכני
עד 24 תשלומים חודשיים

האנציקלופדיה בריטניקה החדשה באנגלית מוצעת לך בהנחה מיוחדת ובמבצע תשלומים מהפכני - החל מ־119 ש"ח לחודש.
עכשיו כבר אין סיבה לוותר על האנציקלופדיה בריטניקה החדשה.
הבריטניקה החדשה כוללת 32 כרכים ומופיעה במבנה חדש ובו 4 חלקים המאפשרים לך ניצול טוב יותר של הידע האצור בה.
30,000 עמ' ובהם 83,000 מאמרים כתובים באנגלית קלה לקריאה העוסקים במגוון ענק של משאים: גאוגרפיה, מדע המדינה, רפואה, ביוגרפיות, כלכלה, ספורט, תאולוגיה, פסיכולוגיה, ביולוגיה, מוסיקה, אמנות... מלווים ב־25,000 תמונות צבע, איורים ומפות.

שי חינם!
BRITANNICA WORLD DATA ANNUAL

מועדון קוראי מעריב בע"מ
רח' לבונטין 24, תל־אביב 65112
טל. 03-612948 ,822703
אחרי שעות העבודה: 03-948648
כן, אני מעוניין לפגוש את נציגכם להדגמת הבריטניקה החדשה ולהצגת תכנית התשלומים המהפכנית ומחיר ההנחה המיוחד.

שם: ....
כתובת: ....
טלפון בבית: ....
טלפון בעבודה: ....

בית הדין לחוזים אחידים בירושלים
ה"ד באחו אדרין 40 ירושלים טל 97200 (ע.ו)297; תיק מס' חוזה 4/88

להוי ידוע כי המבקשים: היועץ המשפטי לממשלה,
הגישו לבית דין זה בקשה לביטול נוסח הסכם
בעניינים לבטל את התנאים המקפחים בחוזה האחיד של הב' אירופה טורס בע"מ.

לצוות הרופאים והאחיות
מחלקת דיאליזה, ביה"ח רוקח, ת"א
תודתנו על היחס החם והאנושי ועל הטיפול המסור בבעלי
ז'ק קסטיאל ז"ל
שלי קסטיאל ומשפחתה

סוללות תדיראן
כי זה בטוח

קוביה ישראלית

קונסטרוקציה עם מגרות נשלפות על מובילים טלסקופים להתקנה בארונות וחדרי ארונות
אנו בחופשה: מ־29.7 – 9.8
פ.מ.ה. בע"מ
תל־אביב, רח' ירמיהו 6־8
טל. 441461 • 03-458050

INTERFREIGHT
משרדות תובלה בינ"ל בע"מ
עברנו למשרדנו החדש
רח' ריב"ל 18, תל־אביב 67778
טלפון: 03-371555
פקסימיליה: 03-381515
טלקס: 361127

הודעה לציבור
היום, יום א', 31.7.88,
יחלו בעבודות הנחת צנור מים ברח' נצח ישראל, בקטע מרח' אבן־גבירול ועד רח' המלך ג'ורג'.
הקבלן: צנור קו בע"מ.

חמיש
יבואני קרמיקה • קומו • חרסינה • כלים סניטריים
עיצוב חדיש
נמל תל־אביב, ת"א. טל. 452599, 03-451553
כניסה מרחוב יורדי הסירה

מעריב כלכלה
חלק ב' / יום א', י"ז באב תשמ"ח, 31.7.88

מושבים שלא יצטרפו להסדר פריסת החובות תוך 3 חודשים יחוייבו בריבית גבוהה יותר

מאת שרגא מקל

מושבים שלא יצטרפו להסדר פריסת החובות תוך 3 חודשים ייקנסו עקב כך ויחוייבו בריבית גבוהה יותר על חובותיהם. כך הוחלט בדיון שהתקיים בשבוע שעבר בהשתתפות ראשי משרדי האוצר, החקלאות והסוכנות ושר החוץ שמעון פרס.

הריבית שנקבעה במסגרת ההסדר היא ריבית ריאלית של 6.7% לשנה. בדיון הוחלט שיש לצרף את מרבית המושבים להסדר ולהימנע מהצהרות היוצרות ציפיות בקרב המושבים כאילו צפוי הסדר נוח יותר מבחינתם לפריסת החובות.

שר האנרגיה, משה שחל, הציע בישיבה להקטין את הריבית ל־2%, אך הצעתו לא נידונה כלל. שר האוצר, משה נסים, אמר בישיבה כי הצהרות על הקלות הצפויות כביכול הן מזיקות ומיותרות. עד כה סיימו 11 מושבים את כל תהליכי הצטרפותם להסדר. 48 נוספים השלימו את דיוניהם עם מינהלת ההסדר, שבראשה עומד אברהם סנפירי, ו־117 נוספים הודיעו על הצטרפות. מדובר, איפוא, על 176 מושבים שהצטרפו או עומדים להצטרף להסדר פריסת החובות מתוך כ־300 מושבים בסך הכל.

בודקים אם יצרני הברזל עוברים בהעלאת המחיר על חוק הקרטלים

מאת יצחק דיש

הממונה על ההגבלים העסקיים במשרד התעשיה והמסחר בודק אם יצרני הברזל עוברים על חוק הקרטלים בהעלאת המחירים האחרונה.

יצרני הברזל העלו ב־18 ביולי את מחיריהם בכ־25 עד 30 אחוז. העלאת מחירים זו היא למעשה ביטול ההנחות שהוענקו בחודשים הקודמים בשל ירידת הביקושים בהשפעת האינתיפאדה.

מנכ"ל משרד התעשיה והמסחר, יורם בליזובסקי, אמר בתשובה לשאלת "מעריב" כי הממונה על הקרטלים בודק אם היתה כאן התארגנות בלתי חוקית, שכן שליש החברות בענף – מפעלי הפלדה של כור, מפעל רם באשדוד והמפעל בגדרה – העלו את המחירים בו־זמנית. לאור הממצאים יטפל המשרד בהתאם.

יש לציין כי העלאת המחירים באה לאחר שחלה התאוששות בענף הבנייה, שנפגע בתחילת האינתיפאדה.

הסדר עם בעלי הבנקים ביחס לשליטה לא ימנע חקיקה

אמוראי: בנק ישראל עלול להתנגד לגורם חוץ שיקנה בנק

מאת דוד ליפקין

גם אם הממשלה תצליח להגיע להסכם עם בעלי הבנקים ביחס למתן זכויות הצבעה שוות לכל המניות, תידרש חקיקה מתאימה. לא יוכלו להסתפק בהסכמה בלבד – אמר סגן שר האוצר, ח"כ עדי אמוראי.

ההערכה שדי בהסדר בין הממשלה לבין בעלי המניות התבררה כמוטעית. לא יהיה מנוס מצעדי חקיקה מתאימים בכנסת הזו או מיד עם בחירת הכנסת הבאה.

בדיון שנערך בסוף השבוע במועדון הפיננסי של ל.ה.ב. באוניברסיטת ת"א העיר סגן שר האוצר כי בנק ישראל עלול להתנגד למכירת בנק לגורם חוץ. לצורך זה הבנק ידאג שתהיה דרושה הסכמתו למכירת חבילת מניות המהווה יותר מ־5 אחוזים ולא 10 אחוז, כפי שהמצב כיום. הוא הוסיף כי חברת ההשקעות פרסט בוסטון המליצה שלא למכור חבילות מניות של הבנקים בבורסה, אלא באמצעות מו"מ עם הגורמים המתעניינים ברכישת החבילות.

המטרה של מכירת מניות הבנקים שבידי הממשלה, הדגיש ח"כ אמוראי, היא למזער את ההפסד. הוא יראה כהישג אם המכירה תשיג יותר מ־700 מיליון דולר. אם אוצר התיישבות היהודים או משפחת רקנאטי יהיו מוכנים לרכוש את מניות הבנקים במחיר השוק, לא יעמדו על מתן זכויות הצבעה לכל המניות. הוא הדגיש שאין כוונה להלאים את הבנקים, אך יש לוות זכויות הצבעה למניות הנמכרות לציבור.

מנכ"ל אי.די.בי., אלי כהן, יצא בחריפות נגד כל ניסיון להלאים את הבנקים. הוא הזהיר מיצירת מצב שדירקטורים שיהיו ממונים יחליטו על מינוי מנהלי סניפים. כהן הוסיף שאם בידי הממשלה תהיה הבעלות על 4 בנקים גדולים, תוכל הממשלה לקבוע איזה בנק יוכל או יתן אשראי ולאיזו חברה. הוא הציע שהמכירה תתבסס על השווי הממשי של מניות הבנקים ולא יתחשבו במחירים שהממשלה קנתה אותם.

פרופ' אמיר ברנע מאוניברסיטת ת"א שאל איזה גורם ירצה לקנות את בנק הפועלים בטרם יבדוק את תיק האשראי שלו וידע מהו מקבל. הוא צופה קשיים גדולים במכירת הבנק. הוא התנגד לרעיון של מניות מקולפות שיוצעו לציבור בטרם מסדירים את זכויות ההצבעה. ואילו יו"ר דירקטוריון בנק הפועלים, פרופ' איתן ברגלס, תקף את המטרה של מיזעור הפסדי הממשלה, כאשר העיקרון המנחה העדיף מכסימיזציה של התועלת למשק. הוא מעדיף מכירת מניות לציבור על הלאמת הבנקים ואין צורך בכל מקום בהשוואת זכויות ההצבעה.

איגוד או דיסקונט

מי יהיה הבנק הראשון שיימכר ע"י הממשלה, בנק איגוד או בנק דיסקונט? חילוקי דעות בשאלה זו נתגלו בין משתתפי הדיון במועדון הפיננסי.

סגן שר האוצר, ח"כ עדי אמוראי, ציין כי קל למכור את בנק איגוד. ההשקעה של הממשלה במניות בנק איגוד מסתכמת ב־134 מיליון ש"ח וניתן יהיה להשיג את כל הסכום הזה בעת המכירה. יש יותר מקונה אחד הרוצה לקנות את הבנק. בין המתעניינים נמצאים בנק לאומי וקונים מחו"ל.

לעומת זאת סבור מנכ"ל בנק לאומי, צדיק בינו, כי המכירה הפשוטה ביותר תהיה של בנק דיסקונט. יש קונה ברור למניות הבנק שיהיו בידי הממשלה וכבר מתנהל מו"מ. יתר על כן, ציין בינו, לבעלי המניות הנוכחיים יש גם מניות אקוויטי ולא רק זכויות הצבעה.

הוטלו עיקולים על דירתו של ארנסט יפת בתל אביב

מאת איה אורן

שופט בית המשפט המחוזי בתל אביב, אליהו מצא, נעתר שלשום לבקשת בנק לאומי והטיל עיקולים על דירתו של ארנסט יפת במגדלי דוד ברחוב אודי בתל־אביב ועל כספים העשויים להגיע ליפת ממשרד האוצר כהשבת מס.

את הבקשה לבית המשפט הגיש עו"ד ד"ר ישראל לשם ממשרד צדוק. פרקליטו של יפת, עו"ד יגאל ארנון, לא התנגד להטלת העיקולים. ד"ר לשם הסביר שהעיקולים נועדו להבטיח את התביעה בסך 7 מיליון ש"ח שהבנק הגיש לפני כשנה נגד יפת, בדרישה שיחזיר את הפיצויים שקיבל מבנק לאומי שלא כדין.

לא היה אפשר להשיג את תגובת יפת, המתגורר בניו־יורק, על עיקול דירתו בישראל. אשה בביתו, שלא הזדהתה, אמרה, כי הוא טס לאירופה.

השר הורביץ חוייב בפשרה בקשר לחברות של בניו

סגן נשיא בית המשפט המחוזי בתל אביב, השופט ד"ר אליהו וינוגרד, הסיר ביום ו' את צו איסור הפירסום על בקשתו של עו"ד ישראל קנטור, מפרק קבוצת האחים הורביץ, לחייב את השר יגאל הורביץ לחתום על הסכם פשרה, לפיו יקבלו החברות של בניו למעלה מ־600,000 דולר על מכירת חלקן בחברות אמריקניות.

בבקשתו טען המפרק כי החברה לפיתוח כלכלי, שמניותיה הוחזקו בידי יואב ויונתן הורביץ, חתמה על הסכם שותפות עם מר האורד מרגוליס וחברות אמריקניות בשרליטונג, לשם הקמת פרוייקטים חקלאיים בארה"ב.

בשנת 1984 החליטה הקבוצה הישראלית לפרוש מן השותפות ולמכור להם את חלקה, שעמד לפי הסכם הפשרה שהושג בין הצדדים על למעלה מ־600,000 דולר. הקבוצה האמריקנית היתנתה את ביצוע הסכם הפשרה בצירופו של השר הורביץ לחותמים על ההסכם.

עקב סירוב זה פנה עו"ד קנטור לבית המשפט בבקשה לזמן את השר הורביץ לבית המשפט כדי שינמק את סירובו, או להורות למפרק להגיש תביעה נגד השר עקב סירובו, הגורם נזק להליכי הפירוק.

השופט וינוגרד מציין בהחלטתו כי הטיל חסיון על הבקשה, מאחר שהיה סבור כי פירסום הבקשה עלול לחבל בסיכויים שהחתימה תינתן, חתימה שהיתה דרושה כדי שקופת הפירוק תקבל סכום נכבד ביותר שיגדיל את סיכויי הנושים לפרוע את חובותיהם. "מאחר והשר הורביץ הסכים לחתום על הסכם הפשרה, אני מחליט על הסרת החסוי" – הודיע השופט. (עתי"ם)

מחלקת עסקים

גאון מארגן מחדש באירופה

מנכ"ל קונצרן כור, בני גאון, יצא לאירופה לשיחות עם ראשי גופים פיננסיים שם וכן לפגישה עם נציגי כור סחר באירופה ובאפריקה.

נציגי כור סחר באירופה ואפריקה מתכנסים כדי לדון בתוכנית העבודה לשנה הבאה. הם יעסקו בסיכומים ולקחים של תוכנית העבודה עד עתה, סוגי ההשקעות הנדרשות, אופי מימון העיסקות בעתיד והמקורות המימון והצעות ליצירת יותר גמישות באישור עיסקות סחר בינלאומיות.

מנכ"ל כור אמור לשוב לארץ ביום ד' השבוע.

מרדכי ויצמן

■ ויצמן הוחזר לתפקיד מישנה בכיר למנכ"ל חברת הסנה

המינוי הראשון של המנכ"ל החדש של חברת הסנה, ריצ'רד ערמון, הוא של איש מפתח בחברה. הוא מינה את מרדכי ויצמן כמישנה בכיר למנכ"ל החברה. הוא יעסוק בתקופה הקרובה בעיקר בתוכנית ההתארגנות של קבוצת הסנה, שאותה יציג ערמון בימים הקרובים.

ויצמן, שכיהן כסמנכ"ל הסנה עד לכניסתו של אלפרד גולץ לתפקיד מנכ"ל החברה, הועבר מתפקידו ומונה כמנכ"ל חברת בידרמן. בארבע השנים האחרונות פעל לשיפור הריווחיות של בידרמן ושיפר את פריסתה העיסקית והארצית של החברה. עתה מחזיר אותו ערמון לתפקיד מפתח בהסנה. הוא ימשיך לכהן גם כמנכ"ל בידרמן.

■ שפירא מטפל ביצוא

ח"כ אברהם שפירא, יו"ר ועדת הכספים של הכנסת, השוהה בארצות הברית, מקדיש שם את פעילותו בעיקר להגברת היצוא של שטיחים המיוצרים במפעליו. זהו שוק שתשלובת שטיחי כרמל מייחסת לו חשיבות רבה.

ח"כ שפירא רואה חשיבות רבה בהגדלת היצוא לארה"ב, זאת לאור התחזקות הדולר.

יונפקו אגרות חוב למסירה עתידית במאמץ למחזר חלק ממניות הבנקים

מאת שרגא מקל

משרד האוצר מנהיג חידוש בתחום הנפקת אגרות החוב הממשלתיות: אגרות חוב למסירה עתידית.

אגרות החוב הללו יונפקו במאמץ למחזר חלק ממניות הבנקים שיגיעו לפידיון באוקטובר. העיקרון באגרות החוב החדשות הוא שהן יוצאו למכירה במיכרז במועד קרוב ואילו התשלום בעדן ומסירתן לרוכש ייעשו ב־31 באוקטובר 1988. המיכרז הראשון, בסכום של 50 מיליון ש"ח, יתקיים כבר ביום רביעי השבוע. אגרות החוב למסירה עתידית יהיו צמודות למדד לתקופה של 17 שנים. מחיר המכירה שייקבע במיכרז הוא שיקבע את תשואת אגרות החוב.

הממונה על שוק ההון במשרד האוצר, גד ארבל, ציין כי הנפקת האג"ח תאפשר למעוניינים בכך לקבל החלטה כבר עתה לגבי השקעת כספים שידוע להם כי יעמדו לרשותם בסוף אוקטובר. בכוונת האוצר להסתייע באג"ח אלה כדי לפרוס את הסיפול בסכום הגדול שישולם לבעלי מניות הבנקים באוקטובר – 3.6 מיליארד דולר בסך הכל. ועדת הכספים כבר אישרה את הצעת האוצר, לפיה ניתן יהיה להחזיק את המניות 3 שנים נוספות ולקבל הצמדה לדולר בתוספת ריבית ששיעורה יקבע במועד מאוחר יותר וכן ריצפה של הצמדה למדד.

קיסר: הנהגת מפלגת העבודה אינה רואה את הבעיות המרכזיות

מאת עודד שורר

מזכ"ל ההסתדרות, ח"כ ישראל קיסר, תקף ביום ו', בפגישה סגורה, את הנהגת מפלגת העבודה, שאינה רואה, לדבריו, את הבעיות המרכזיות במשק.

בפגישה סגורה עם נבחרי העבודה הצפויים להכנס לכנסת הבאה אמר קיסר ברוגז כי הוא מטיף כבר שנתיים להנהגת מפלגת העבודה שהבעיות המרכזיות במדינה הן כלכלה וחברה ולא ועידה בינלאומית.

הוא אמר כי הנהגת המפלגה שותפה להבריה בממשלת האחדות באי ראיה כלכלית נכונה. קיסר אמר כי לצערו לומדת הנהגת המפלגה את נכונות דבריו בדרך הקשה. הוא תקף בחריפות את ההצעות להצניע את ההסתדרות במאמץ ההסברה של מפלגת העבודה במערכת הבחירות.

קיסר אמר כי חברת העובדים מסיקה מסקנות מן הבעיות הכלכליות והציג בפני האסופים את מה שהגדיר כהנהלה המשקית־כלכלית של ההסתדרות: מנכ"ל בנק הפועלים, עמירם סיוון, מנכ"ל כור, בני גאון, ומנכ"ל הסנה, ריצ'רד ערמון.

صكتا من الاعمل

ליקויים, אי סדרים ונוהלים בלתי תקינים בעשרות תאגידים חושף מבקר ההסתדרות

המבקר, נפתלי בלומנטל, מותח ביקורת קשה במיוחד על ליקויי דיווח במסגרת חברת העובדים

מאת אלי דנון

מבקר ההסתדרות, נפתלי בלומנטל, חושף בדו"ח הביקורת שלו, המתפרסם היום, ליקויים, אי סדרים ונוהלים בלתי תקינים בעשרות תאגידים, קונצרנים ומפעלים של חברת העובדים וגופים הסתדרותיים.

המבקר מותח ביקורת קשה במיוחד על ליקויי דיווח במסגרת חברת העובדים: "בחלק מן המערכות ההסתדרותיות התרופפו סדרי הדיווח לציבור ולחברת העובדים. אחת מנקודות התורפה בעבודתה של הוועדה המנהלת של חברת העובדים הינה אי זרימה של מידע ודיווחים כלכליים אמינים ועדכניים ממועצות המנהלים של התאגידים. זו היתה אבן נגף אשר פגעה בכושר תיפקודה של הוועדה המנהלת" – כותב המבקר בדו"ח, המקיף שני כרכים והמתייחס לשנת 1987 ולתחילת 1988.

הביקורת מקיפה שורה ארוכה של גופים הסתדרותיים וביניהם העיתון דבר, הסנה, האזרג, יכין, כור סחר, קופת חולים, ועדי עובדים ועוד.

המבקר מותח ביקורת על כך שוועדות שונות של חברת העובדים קיימו במשך למעלה משנה מספר מצומצם של ישיבות, כמו ועדת מישנה להשקעות, פיתוח וכספים, הנחשבת לוועדה חשובה בחברת העובדים, שהתכנסה חמש פעמים בלבד ובין השאר החליטה על הפסקת פעולותיה של חברת יש בינואר 1988. ועדות אחרות קיימו במשך השנה שתי ישיבות בלבד.

המבקר מתייחס גם לתוכנית העבודה של קונצרן סולל בונה לשנת 1988. "החברה נמצאת בשלבי היערכות ראשונים לסגירת מספר סניפים בלתי רווחיים. אין לצפות שבשנים הקרובות תוכל הפעילות הבינלאומית לסייע בעודפים למערכת הישראלית. בתגובת מזכיר חברת העובדים לדו"ח המבקר מציין המזכיר כי המחלקה הכלכלית של חברת העובדים אינה מדווחת לוועדה המנהלת, אלא למנכ"ל ולמזכיר חברת העובדים.

בנושא תנאי הפרישה של עובדים מתריעה הביקורת: "חריגה מן העתודות הרגילות לפיצויים מסכנת את קיום המערכות המשקיות ובמקרים מסויימים אף הביאה לכך שמערכות כשלו. כיום אין המשק בכלל ומשק העובדים בפרט יכול לשאת בעול המוטל עליו עקב תנאי פרישה חריגים."

באחדים ממפעלי כור מצא המבקר בבדיקת מעקב שערך כי ישנן עדיין נורמות יצור ישנות וכי קיימים במפעלים אלה מקרים של תשלומי פרמיות לעובדים ללא קריטריונים ברורים ותשלומי פרמיות חריגות.

שיכון עובדים

סטו לקונגרסים - לא הגישו דו"ח

בשיכון עובדים נמצאו ליקויים בקבלת ערבויות לקיום תנאי החוזה ע"י הקבלנים. נתגלו מקרים בהם לא הוסדרו ערבויות כלל. בין מחזיקי המניות בחברה נמצאו אנשים פרטיים, שלגביהם טרם הוסדר עניין העברת מניותיהם לחברה. היתה חריגה של מנהלים בנושאי אירוח. עובדים בכירים בשיכון עובדים טסו לקונגרסים וסיורים בחו"ל מבלי שהגישו דו"ח עיוני וכספי עם שובם.

במהלך הביקורת דווח למבקר על גניבות של עובדים ומנהלים במפעלי חברת העובדים, אולם המבקר עמד על כך שמקום העבודה ידווח על כך למשטרה. ואכן, במהלך תקופת הביקורת הועברו מספר תלונות למשטרת ישראל.

דבר

ירידה מתמדת בהכנסות מכל המקורות

בעיתון דבר לא היו נהלים כתובים לפעילות בתחומי המינהל והכספים במינהלה, בדפוס ובמערכת. לא נקבעו הגדרות תפקידים לבכירים וכתוצאה מכל אלה נמצאו במקרים מסויימים ליקויים במערכת החשבונות והכספים ולפעמים גרמה פעילות שאינה תואמת את כללי המינהל התקין.

נמצאו ליקויים בדרכי ניהול, רישום ותיעוד הנייר. בהנהלת החשבונות נמצאו ליקויים ונתגלו פיגורים ברישום. קיימת ירידה מתמדת בהכנסות מכל המקורות ובנתונים כאלה יקשה על העיתון להתמודד ולקיים את עצמו כלכלית ללא תמיכה כספית מתאימה של ההסתדרות. המבקר תובע ממועצת המנהלים של דבר לקיים דיון מקיף ומעמיק בדו"ח מבקר ההסתדרות, לשם הפקת לקחים ויישום מסקנות, כמתחייב מאחריותה, ולהביא לשיפור המצב.

קופת חולים

מקרים חמורים של גניבות

בנושא קופת חולים מגלה המבקר מקרים חמורים של גניבות, למשל גניבת 60 אלף ש"ח על ידי מזכירה. דבר הגניבה נתגלה בעקבות חילופי גברי של מנהל חשבונות ראשי במחוז של קופת חולים שבו בוצעה הגניבה. המזכיר פוטרה והוגשה נגדה תלונה במשטרה. כמו כן נגנבים דברי דפוס בעלי ערך, נגנבות המחאות של קופת חולים וקיימת תופעה של גניבת שיחות לחו"ל.

כור סחר

חסרה מערכת בקרה לבטחונות הלקוחות

לגבי כור סחר אומר המבקר כי על הנהלת החברה להנהיג בכל יחידותיה הקפדה על דרישת בטחונות מס פיקים מלקוחות ולבצע בדיקה אמינה על חסינותו הפיננסית של הלקוח לפני ההתקשרות העיסקית עמו. חסרה מערכת בקרה מסודרת שתעקוב אחר רמת הבטחונות הערביות של הלקוחות.

הסנה

עיסקות בינלאומיות ללא היערכות מקצועית

לגבי הסנה קובע המבקר כי היקף הסיכונים שלקחה על עצמה בעיסקות ביטוח בינלאומית נכנסות בשנים 1976-1983 היה גבוה מדי ולחברה נגרמו בשנים אלה הפסדים ניכרים.

מספר התביעות ושיעורן בשנת 1986 נמצא בגידול של 36% לעומת השנה הקודמת, כאשר באותו פרק זמן הגידול בפרמיה היה של 18% בלבד. חל גידול בשיעור ההמחאות החוזרות ונמצאו ליקויים בהוראות הקבע של המבטחים לתשלומים. הסנה נכנסה לעיסקות ביטוח בינלאומיות ללא הכנות והיערכות מקצועית מספקת, לא נקטה מדיניות סבירה של חלוקת סיכונים ולא היתה מודעת להיקף הסיכונים שלקחה על עצמה. הדרגים האחראים לאישור עיסקות אלה בהסנה שגו.

שערי מטבע־חוץ

ליום 29.7.88 | סל: 1.7178 | דולר שחור: 1.76 | נוסעים: 1.95 | יציג: 1.6365 (+0.0082)

המטבע	השינוי בשקלים	בקנטים – לאומי קניה	לאומי מכירה	הפועלים קניה	הפועלים מכירה	דיסקונט קניה	דיסקונט מכירה	העברות והמחאות – לאומי קניה	לאומי מכירה	הפועלים קניה	הפועלים מכירה	דיסקונט קניה	דיסקונט מכירה	שער יציג
1 דולר ארה"ב	+0.01	1.60	1.68	1.60	1.68	1.60	1.67	1.6269	1.6471	1.6259	1.6461	1.6269	1.6473	1.6365
1 מרק גרמני	—	0.85	0.90	0.85	0.89	0.85	0.89	0.8672	0.8780	0.8653	0.8761	0.8662	0.8771	0.8730
1 לירה שטרלינג	-0.02	2.74	2.87	2.74	2.87	2.75	2.88	2.7885	2.8231	2.7859	2.8207	2.7965	2.8317	2.8123
1 פרנק צרפתי	—	0.25	0.27	0.25	0.26	0.25	0.26	0.2573	0.2605	0.2571	0.2306	0.2572	0.2604	0.2590
100 ין יפני	—	1.20	1.26	1.20	1.26	1.20	1.26	1.2246	1.2398	1.2236	1.2389	1.2231	1.2385	1.2320
1 גולדן הולנדי	-0.01	0.76	0.79	0.75	0.79	0.75	0.79	0.7687	0.7782	0.7680	0.7776	0.7679	0.7776	0.7736
1 פרנק שווייצרי	—	1.03	1.08	1.02	1.07	1.02	1.07	1.0422	1.0552	1.0412	1.0542	1.0408	1.0539	1.0487
1 כתר שוודי	—	0.25	0.26	0.25	0.26	0.24	0.26	0.2539	0.2570	0.2535	0.2567	0.2534	0.2566	0.2551
1 כתר נורווגי	—	0.24	0.25	0.24	0.25	0.23	0.25	0.2401	0.2430	0.2394	0.2423	0.2395	0.2425	0.2414
1 כתר דני	—	0.22	0.24	0.22	0.23	0.22	0.24	0.2286	0.2314	0.2282	0.2310	0.2285	0.2314	0.2298
1 מרק פיני	—	0.36	0.38	0.32	0.38	0.36	0.38	0.3677	0.3722	0.3674	0.3720	0.3674	0.3720	0.3697
1 דולר קנדי	+0.01	1.32	1.39	1.32	1.38	1.32	1.38	1.3457	1.3624	1.3437	1.3605	1.3422	1.3591	1.3530
1 דולר אוסטרלי	-0.01	1.23	1.35	1.25	1.35	1.26	1.35	1.3072	1.3234	1.2974	1.3136	1.3001	1.3165	1.3160
1 רנד דרא"פ	—	0.43	0.52	0.40	0.55	0.42	0.59	0.6638	0.6720	0.6644	0.6727	0.6642	0.6726	0.6676
10 פרנק בלגי	-0.01	0.40	0.42	0.40	0.42	0.40	0.42	0.4145	0.4196	0.4138	0.4190	0.4141	0.4193	0.4172
10 שי' אוסטרי	—	1.22	1.28	1.21	1.27	1.22	1.28	1.2353	1.2506	1.2339	1.2493	1.2362	1.2517	1.2419
1000 לי' איטלקיות	-0.01	1.15	1.22	1.15	1.22	1.16	1.24	1.1771	1.1917	1.1747	1.1893	1.1758	1.1906	1.1825
1 דינר ירדני	+0.03	4.21	4.47	4.49	4.78	4.32	4.61	—	—	—	—	—	—	4.3613
1 לירה לבנונית	—	—	—	0.09	0.10	0.03	—	—	—	—	—	—	—	0.0451
1 לירה מצרית	—	0.67	0.71	0.62	0.66	0.64	0.70	—	—	—	—	—	—	0.6955

שקלים ודולרים

פח"ק ופק"מ

הסכום בשקלים	פח"ק ב-% (שנתי)	ריבית בפק"מ ב-% ל-7	14	30
בנק הפועלים				
עד 9,999	9.0	0.21	0.41	0.97
49,999–1,0000	9.5	0.21	0.42	0.99
99,999–50,000	9.75	0.22	0.43	1.01
100,000 ומעלה	10.0	0.22	0.44	1.03
בנק לאומי				
1000–40	–	0.15	0.42	0.96
10,000–1,001	11.00	0.22	0.45	1.02
50,000–10,001	12.00	0.24	0.46	1.08
100,000–50,001	12.25	0.24	0.48	1.11
500,000–100,001	12.50	0.25	0.49	1.14
בנק דיסקונט				
995–40	7.0	0.15	0.38	0.99
9,995–1,000	10.0	0.23	0.46	1.07
49,995–10,000	10.0	0.23	0.48	1.07
99,995–50,000	10.5	0.24	0.48	1.07
100,000 ומעלה	11.0	0.26	0.50	1.11
בנק המזרחי				
2,000–40	–	0.21	0.42	1.06
10,000–2,001	11.00	0.23	0.46	1.13
50,000–10,001	12.00	0.24	0.48	1.19
100,000–50,001	12.50	0.25	0.50	1.21
100,000 ומעלה	13.00	0.26	0.52	1.23
הבנק הבינלאומי				
999–50	–	0.18	0.36	0.88
9,999–1,000	11.00	0.22	0.44	1.04
49,999–10,000	11.75	0.24	0.48	1.10
99,999–50,000	12.25	0.25	0.50	1.15
100,000 ומעלה	12.75	0.26	0.52	1.19

מועדים בבורסה

● 31.7.88 ● מילווה ארבל 3529 – פידיון סופי.

הצעה לבנק ישראל: לאפשר לבנקים לייצב שערי מניות

ההצעה התקבלה בישיבת דירקטוריון הבורסה ביוזמת המישנה למנכ"ל קונצרן כלל ישראל, יצחק שרם

מאת יואב יצחק

הבורסה תפנה לבנק ישראל בהצעה שיאפשר לבנקים לייצב שערי מניות של חברות הרשומות למסחר בבורסה. החלטה זו התקבלה ביום חמישי בדירקטוריון הבורסה, ביוזמת המישנה למנכ"ל קונצרן כלל ישראל, יצחק שרם.

המדובר בניירות ערך של חברות שהינן חברות בת של הבנקים. בחודשים האחרונים התברר כי נרשמו בהן ירידות שערים תלולות גם בתגובה לעודפי הרצע בסך של אלפי שקלים בלבד.

יצחק שרם טען בדירקטוריון הבורסה כי מניות רבות יורדות במחזורי עיסקות קטנים. מסיבה זו, אמר, יש לאפשר לבנקים לייצב שערי מניות של חברות שבבעלותם ובכך לסייע לייצב את השוק הסובל מתנודות חריפות.

החלטות נוספות בדירקטוריון הבורסה:

● להפסיק את המסחר בניירות הערך של חברות לנדקו, עסיס ומן תעשיות עד לישיבת הדירקטוריון הבאה.

● להעביר את מניות גולדפרוסט (1 ר"5) למסגרת המסחר הממוכן. עד להשלמת הסידורים הטכניים הקשורים בכך יוסיפו להיסחר במסחר הרגיל.

● הוחלט לאשר באופן עקרוני מסחר ביחידות המקנות זכות השתתפות בשותפות מוגבלת.

קבוצת המיעוט בח.מ.ג. דורשת החלפת ההנהלה הספקולטיבית

קבוצת המיעוט בחברת ח.מ.ג., שבראשה עומד הרברט זילברשטיין, דורשת להחליף את הנהלת החברה, בנימוק כי ההנהלה הנוכחית, שבראשה עומד משה (מוניה) שפירא, גרמה נזקים כספיים כבדים לחברה.

קבוצת המיעוט עומדת להעלות דרישה זו עוד היום באסיפה הכללית השנתית שזומנה ח.מ.ג. קבוצת המיעוט טוענת כי הנהלת ח.מ.ג. החליטה לפני שנה לרכוש מניות של חברת אטאס בסכום העולה על מיליון ש"ח. לשם כך הגדילה החברה את התחייבויותיה לבנקים.

בעת רכישתן עמדו מניות אטאס על 2,000 עד 2,500 נק' ואילו היום שערן עומד על פחות מ־500 נק'. גם ברכישת מניות אודרע פרינס, טוענת קבוצת המיעוט, שילמה ח.מ.ג. מחיר כפול ממחיר המניות כיום. הם ידרשו, אם כן, באסיפה הכללית להחליף את ההנהלה, שבפעולותיה הספקולטיביות מסכנת את עצם קיומה של ח.מ.ג.

בנק אגוד לישראל בע"מ UNION BANK OF ISRAEL LTD

(מקבוצת בנק לאומי לישראל בע"מ)

תמצית מאזן ליום 30 ביוני 1988

מותאם להשפעת האינפלציה לפי מדד יוני 1988 (באלפי ש"ח)

	30.6.88 (בלתי מבוקר)	31.3.88 (בלתי מבוקר)	31.12.87 (מבוקר)
מזומנים בקופה ופקדונות בבנק ישראל	734,789	740,131	679,310
פקדונות בבנקים	612,235	635,464	643,381
ניירות ערך	34,519	34,474	31,958
הלוואות לממשלה	79,559	120,959	160,068
הלוואות לציבור	1,240,272	1,199,629	1,076,760
בניינים וציוד	21,202	21,940	22,788
נכסים אחרים	10,107	12,146	10,544
	2,732,683	2,764,743	2,624,809

	30.6.88 (בלתי מבוקר)	31.3.88 (בלתי מבוקר)	31.12.87 (מבוקר)
פקדונות הציבור	1,685,473	1,773,691	1,632,770
פקדונות מבנקים	628,201	604,111	643,867
פקדונות למתן הלוואות	251,302	230,994	199,284
שטר הון שאינו ניתן להמרה	8,114	8,128	8,349
התחייבויות אחרות	21,911	18,232	19,197
סך ההתחייבויות	2,595,001	2,635,156	2,503,467
הון עצמי	137,682	129,587	121,342
	2,732,683	2,764,743	2,624,809

תמצית דו"ח רווח והפסד לחצי השנה שנסתיימה ביום 30 ביוני 1988 (בלתי מבוקר)

מותאם להשפעת האינפלציה לפי מדד יוני 1988

(באלפי ש"ח)

	לשלושה חודשים שנסתיימו ב-30 ביוני 1988	1987	לששה חודשים שנסתיימו ב-30 ביוני 1988	1987
רווח מפעולות לפני מיסים	16,136	13,456	34,514	35,639
הפרשה למסים	(8,047)	(7,443)	(18,191)	(19,206)
רווח מפעולות לאחר מסים	8,089	6,013	16,323	16,433
חלק הבנק ברווחים, נטו, של חברות בנות ומסונפות	6	56	17	72
רווח נקי לתקופה	8,095	6,069	16,340	16,505

דו"ח על השינויים בהון העצמי לחצי השנה שנסתיימה ביום 30 ביוני 1988 (בלתי מבוקר)

מותאם להשפעת האינפלציה לפי מדד יוני 1988

(באלפי ש"ח)

	לשלושה חודשים שנסתיימו ב-30 ביוני 1988	1987	לששה חודשים שנסתיימו ב-30 ביוני 1988	1987
הון עצמי לתחילת התקופה	129,587	102,819	121,342	92,383
רווח נקי לתקופה	8,095	6,069	16,340	16,505
הון עצמי לסוף התקופה	137,682	108,888	137,682	108,888

דו"חות הביניים ליום 30 ביוני 1988 ולששת החודשים שנסתיימו בתאריך זה נערכו בעקיבות על פי כללי החשבונאות שהוחלו בדו"חות הכספיים המבוקרים לשנת 1987.

חוק התכנון והבניה תשכ"ה – 1965
מרחב תכנון מקומי ירושלים

הודעה בדבר הפקדת שינוי תכנית מיתאר מקומית

נמסרת בזה הודעה, בהתאם לסעיף 89 לחוק התכנון והבניה תשכ"ה-1965, כי במשרדי הוועדה המחוזית לתכנון ולבניה מחוז ירושלים ובמשרדי הוועדה המקומית לתכנון ולבניה ירושלים מופקד שינוי תכנית מיתאר מקומית הנקראת: "תכנית מס' 3822" שינוי לתכנית מס' 2051 ו־2051ב' (שינוי לתכנית מיתאר מקומית)
השטחים הכלולים בתכנית ומקומם.
ישוב: ירושלים
[illegible]
שטח בין קואורדינטות אורך – 172500 – 174500
לבין קואורדינטות רוחב – 138000 – 139500
הכל עפ"י הגבולות המסומנים בתשריט בקו כחול
חלקי גושים 30586, 30601, 30609
עיקרי הוראות התכנית
א. קביעת יעודי הקרקע לאזור מגורים, שטח למוסד בכל ציבורי ושטח פתוח ציבורי. בהתאם לתשריט מס' 1
[illegible]
ב. קביעת הוראות על תכנית מפורטת לאזור מגורים בנושאים הבאים:
1. חלוקה למגרשים, קביעת שטחים לצרכי הציבור [illegible]
2. קביעת מכסי התכנון
3. קביעת הוראות בינוי ועקרונות בניה
[illegible]
ג. דרכים חדשות, הרחבת דרך קיימת, ביטול דרך מאושרת וקביעת שטח לעיצוב נופי
ד. חלוקה חדשה
כל מעוניין רשאי לעיין בתכנית, בימים ובשעות שהמשרדים האמורים פתוחים לקהל. כל מעוניין בקרקע, בבניין, או בכל פרט תכנוני אחר, הרואה את עצמו נפגע על ידי התכנית, וכן כל הזכאי לכך עפ"י סעיף 100 לחוק האמור, רשאי להגיש התנגדות במשרדי הוועדה המקומית האמורה, תוך חודשיים מיום פרסומה של הודעה זו ברשומות.
התנגדות לתכנית לא תתקבל ולא תידון אלא אם כן הוגשה בכתב, בפירוט הנימוקה ובליווי תצהיר המאמת את העובדות שעליהן היא מסתמכת.
אלוהר קניסה
יו"ר הוועדה המחוזית
לתכנון ולבניה,
מחוז ירושלים

חוק התכנון והבניה תשכ"ה-1965
הוועדה המחוזית לתכנון ולבניה מחוז תל־אביב
מרחב תכנון מקומי

הודעה בדבר הפקדת שינוי תכנית מיתאר מקומית

ניתנת בזה הודעה בהתאם לסעיף 89 לחוק התכנון והבניה, תשכ"ה-1965, כי במשרדי הוועדה המחוזית לתכנון ולבניה, מחוז תל אביב, ובמשרדי הוועדה המקומית לתכנון ולבניה, הופקד ביחד עם התשריט המצורף אליו, תכנית מס' רש/565 שינוי לתכנית מיתאר 210א.
השטחים הכלולים בשינוי התכנית ומקומם: גוש 6333, חלקות 4, 5
[illegible]
עיקרי מטרת התכנית: א. התוויית שבילים מיסעות חקלאי בתוך תחום האיזור החקלאי [illegible]
ב. ביצוע חלוקה חדשה לפי פרק ג' סימן ז' לחוק
ג. התוויית דרכים בתחום איזור מגורים א'
איחוד בניה בהתאם לתכנית מיתאר 210א' על כל תיקוניה
כל המעוניין רשאי לעיין בשינוי התכנית ללא תשלום, בימים ובשעות שהמשרדים האמורים פתוחים לקהל. כל המעוניין בקרקע, בבניין או בכל פרט תכנוני אחר, הרואה את עצמו נפגע על ידי שינוי התכנית, וכן כל הזכאי לכך על פי סעיף 100 לחוק, רשאי, תוך חודשיים מיום פרסום הודעה זו ברשומות, להגיש התנגדות במשרדי הוועדה המקומית האמורה. התנגדות לתכנית לא תתקבל ולא תידון, אלא אם כן הוגשה בכתב בפירוט הנימוקים ובליווי תצהיר המאמת את העובדות שעליהן היא מסתמכת.
מ. כהנא
יו"ר הוועדה המחוזית לתכנון
מחוז תל אביב

הודעה לפי סעיף 149 לחוק התכנון והבניה תשכ"ה-1965

נמסרת בזה הודעה בהתאם לסעיף 149 לחוק הנ"ל, כי הוגשה לוועדה המקומית לתכנון ולבניה רמת גן (להלן – הוועדה המקומית) בקשה להתרת הקלה בגוש 6159 חלקה 693, 691, רחוב [illegible]
[illegible]
כל המעוניין הרואה את עצמו נפגע על ידי אישור ההקלה הנ"ל, יוכל לעיין בתכנית ולהגיש התנגדות מנומקת לבקשה. ההתנגדות צריכה להימסר ליד הוועדה המקומית במשרדי אגף ההנדסה, רח' המעגל 26, ר"ג, תוך שבועיים מיום פרסום הודעה זו בעתונות.
אורי עמית, ראש העיר
יו"ר הוועדה המקומית
לתכנון ולבניה רמת גן

חוק התכנון והבניה תשכ"ה – 1965
מרחב תכנון מקומי לוד

הודעה בדבר הפקדת שינוי תכנית מפורטת

נמסרת בזה הודעה, בהתאם לסעיף 89 לחוק התכנון והבניה תשכ"ה – 1965, כי במשרדי הוועדה המחוזית לתכנון ולבניה מחוז מרכז, ובמשרדי הוועדה המקומית לתכנון ולבניה לוד מופקד שינוי תכנית מפורטת הנקרא: "תכנית מספר לד/3/גב/"
השטחים הכלולים בתכנית ומקומם: ישוב לוד. גוש 3953 חלקה 148; גוש 3973 חלקה 33, 37–52; גוש 3973 חלקות 34, 35, 60, 62, 67, 68
עיקרי הוראות התכנית: ביטול בינוי מאושר, התוויית בינוי חדשים, הרחבת בינויים קיימים, קביעת אזור מגורים, שטחים למוסדות ציבור ושטחי ציבור פתוחים, חלוקה מחדש. יעוד מבנים לפינוי והריסה, איחוד וחלוקה קביעת בינוי והוראות בניה.
כל מעוניין רשאי לעיין בתכנית, בימים ובשעות שהמשרדים האמורים פתוחים לקהל. כל מעוניין בקרקע, בבנין, או בכל פרט תכנוני אחר, הרואה את עצמו נפגע על ידי התכנית, וכן כל הזכאי לכך על פי סעיף 100 לחוק רשאי להגיש התנגדות במשרדי הוועדה המקומית האמורה, תוך חודשיים מיום פרסומה של הודעה זו ברשומות.
התנגדות לתכנית לא תתקבל ולא תידון אלא אם כן הוגשה בכתב, בפירוט הנימוקה ובליווי תצהיר המאמת את העובדות שעליהן היא מסתמכת.
דב שיש
יו"ר הוועדה המחוזית לתכנון
ולבניה מחוז מרכז
11.7.88

"מחפשים את המטמון"
ב"מעריב לנוער"
2000 פרסים משגעים
יוגרלו בין המשתתפים.
פרטים בגליון השבוע של
העיתון לצעירים
מעריב לנוער

לוח מעריב

קריירה

ב'

המשרד הראשי: בית מעריב, רחוב קרליבך 2, תל-אביב מיקוד 67132. טלפון ישיר למסירת מודעות: 5611111 (רב קווי). מחיר מודעת מינימום (8 מילים): 96 ש"ח. כל מילה נוספת: 12 ש"ח (המחירים כוללים מ.ע.מ). מחיר אחיד לכל ימי השבוע (כולל ערב שבת וחג)
מחיר מודעות "מחץ" בגודל 1 אינץ' למשך שבועיים 345 ש"ח (כולל מ.ע.מ)

בשיתוף עם THE JERUSALEM POST

עבודה

3000

מפתח ל"עבודה"
(מדורי המשנה מסודרים על-פי סדר הא"ב)

3020	אופטיקאים
3030	אחזקה ותחזוקה
3040	אחיות ובנו נשר
3060	אינסטלציה
3070	אריזה ונריה
3075	ביטוח
3077	בי/ות לויה
3080	גזירה ותפירה
3090	דיילות ומדריכות
3100	דפוס
3120	הנהלת חשבונות
3140	חוקרים
3160	חיילים משוחררים
3200	חשמל ואלקטרוניקה
3220	טבחים וקונדיטורים
3240	טכנאים/הנדסאים
3280	יהלומים ותכשיטים
3283	כימאים
3286	כלכלה וניהול עסקים
3290	לבורנטים ורוקחים
3295	מבית לבית
3297	מדריכים/ות
3300	מהנדסים ואדריכלים
3320	מוכרים/ות וקופאים/ות
3330	מוסיקה ובמה
3340	מורים ומורות
3350	מזכירות
3355	מחשבים ותוכנה
3360	מלצרים
3361	מכונאי רכב
3363	מסגרות ורלוגות
3365	מפיצים וסוכני מכירות
3380	מפעילי ציוד מכני
3385	מציל
3390	מרצים
3400	נהגים ושליחים
3440	נוער
3450	נוער עובד
3460	סוכנים/ות
3480	ספרות וקוסמטיקה
3490	ספרנים/יות
3500	עובדי בניין
3505	עובדי הקלאות וגינון
3510	עובדי משק
3520	עובדי מתכת
3540	עובדי ניקיון
3560	עובדי משק קהילה
3600	עבודות ומשפחות
3620	עורכי-דין
3640	פועלים/ות
3645	פיזיותרפיסטים
3650	פיסיקאים
3680	פסיכולוגים
3720	פקידות וקלדנות
3722	פרסום
3725	צבעים
3730	צילום ודוגמנות
3733	קדמי המשק והעצבים
3736	רופאים
3740	רפואת שיניים
3760	שלוחים/ות
3800	שמירה ואבטחה
3845	שרותים ורוקאים
3860	תרגום ועריכה
3880	בקשות עבודה
3920	הכשרה לעבודה

למשרד יבוא דרושים
מזכירה בכירה
אנגלית שפת אם
הדפסה מעולה משרה מלאה
03-640998 (14861)

מנהלת משרד בחברת תקשורת
אחראית על עובדים, יומנה, דיוואנית, "משיבומה" ומשולה. שכר גבוה.
03-5792867 ,03-702148
(16413)

לסיפרומאל
תעשיות י-ם בע"מ
גבעת שאול ב'
דרוש מבלטן
עם נסיון של מספר שנים בברסום קונבנציונלי ובציוד קונבנציונלי
תנאים טובים למתאימים
להתקשר: 02-522201, בן אדם.
(22584)

דרוש
איש אירגון
ושיווק מעולה
אפשרות לשותפות ללא השקעה.
ת.ד. 31868 תל-אביב
(22630)

S T A T U S

איוש השמה לבכירים
מקבוצת O.R.S
טלפון: 03-202460 אומגר
כיכר נמיר 134 תל-אביב
★
כימאי אנליטי
רצוי MA בתחום, 5-3 שנות נסיון, אנלית מכוית למשו רן
★
מנהל מוצר MANAGER PRODUCT
השכלה אקדמית (רצוי בשיווק) קשר עם הספקים בחו"ל, אחריות לגבי המכירות לסיטונאים, אורדינציה שיווקית – עסקית, לאזור ת"א
★
תוכניתן
2–1 שנות נסיון ב-COBOL, S/38 לת"א
★
מהנדס/טכנולוג מזון
5 שנות נסיון, רצוי בתחום מוצרי – חלב לעמק רן
★
מהנדס אלקטרוניקה/מכונות
5–3 שנות נסיון בתחום אבטחה – איכות, רצוי על מתקנים צבאיים, אנגלית טובה, לאזור חיפה
★
אנשי קלט/פלט
3 שנות נסיון בהתמחות במערכות פיננסיות והנהלת, נסיון בעבודה בסביבת IBM 43XX VSI/VOLLIE
★ ★ ★
מועמדים מתאימים מתבקשים לשלוח קורות חיים מודפסים בשני עותקים ל-O.R.Status כבר נמיר 134, ת"א 63573
(24682)

למשרד בן אדם
דרושים
עובדים בלתי מקצועיים
לעבודה קבועה
תנאים טובים. "שחר" 03-5030146
(7142)

דיילים/ות
למסע הסברה
לטובת האורטופדי
"ד"ר גב"

חוק שוויון ההזדמנויות בעבודה התשמ"ח – 1988
לפי חוק זה, אסור למעביד להפלות בין עובדים או בין דורשי עבודה מחמת מינם, מחמת מעמדם האישי, או מחמת היותם הורים, בקבלה לעבודה, תנאי עבודה, קידום בעבודה, הכשרה או השתלמות מקצועית, פיטורים או פיצויי פיטורים. כמו כן, אסור למעביד לפרסם מודעה בדבר הצעת עבודה אלא אם כן הצעת העבודה צריכה בלשון זכר ובלשון נקבה, בין ליחיד ובין ברבים, המפרסמים צפויים לעונש על פי החוק.

לקבוץ רמת יוחנן
דרושה
אחות מוסמכת
רווקה או גם ללא ילדים.
לטלפן במשרד הקבוץ,
04-459323 או 04-459223
(21036)

לקבוץ דביר
דרושה
אחות שכירה
רצוי עם נסיון קבוצי
רווקה או נשואה עם
ילדים מעל גיל 3
★
להתקשר במשך היום
ל-057-914211
אחרי השעה 17:00
ל-057-914248 לאריק,
או ל-057-914225
לסמדר.
(22564)

סיעוד + מיפלים
החברה המובילה!!!
שרותי אחיות פרטיות
ומטפלות
(18669)

"אדם לשרות אדם"
ארגון הגג
לטיפול סיעודי
בבית ובבית החולים
★ מלווים לנכי צה"ל ★
(26749)

שרות עם כל הלב

אנגלו סכסון
שרותי אחיות ומטפלות
03-228747 ,03-210604
רעננה: 052-446561
(26933)

ס.ל.ט. – סיעוד, ליווי ועזרה
24 שעות ביממה
03-242142 03-221573
מטריק 17 ת"א
(7373)

למשרד שמאים
שמאי אלמנטרי מנוסה
משכורת + אחוזים
+ רכב למתאים
סודיות מובטחת. ת.ד. 31214 ת"א
(17397)

לסוכנות ביטוח-חתום
דרוש/ה חתם/ת
ליום עבודה מלא
בעל/ת נסיון
בכל ענפי האלמנטרי 03-337021
(23313)

לתשומת לב המפרסמים בלוח מעריב
כל המעוניינים להמשיך ולפרסם את מודעותיהם לאחר הפרסום הראשון, מתבקשים להתקשר לטלפון 03-561-1111 (רב-קווי) ולמסור את מספר הפרסום הרצוים וכן את מספר הקוד כפי שמודפס בסוגריים בסוף המודעה.
הזמנה לפרסום חוזר הנה ללא תשלום ותתקבל עד 4 שבועות מיום הפרסום הראשון.
בקשות לפרסום חוזר מתקבלות כל יום עד שעה 18.00 ובערב שבת וחג עד שעה 11.00 בבקר.
הנהלת מעריב

מנהל חשבונות סוג 2
רצוי נסיון בהנהלת חשבונות לעבודה ממוחשבת אחר, לעבודה במשרה מלאה. תנאים טובים למתאים.
"יעל"
03-371465
(17401)

דרושים מאבטחים
צעירים וחסונים
(26760)

לחברת "קף 1" בע"מ
דרושים חבלנים
בוגרי קורס משקי
חבלה בצה"ל
(26922)

★ טכנאי מיזוג אויר
★ מרכיב מזגנים
מפוצלים
03-378672 03-374060
(8703)

"לרגו" – הדרכה ממוחשבת
ציוד AutoCAD בארץ
קורסים בשרטוט ממוחשב
בסיסי + מתקדם
(26041)

טכנאי מיזוג אויר
מנוסים ובעלי ידע
במתן שירות
למערכות מרכזיות
"אוקיינוס 2000" הרצליה.
טלפון: 052-555031
(21576)

"הכפיר"
מיזוג אויר בע"מ
דרושים
טכנאי שרות
לטכנאי מיזוג אויר מרכזיים, נסיון קודם 3 שנים, ידע בחשמל ופיקוד למערכות ט.א. שכר + תנאים למתאימים.
טלפון: 03-598221 ,03-598101
(22643)

[illegible]

מעריב לנוער
[illegible]

هكذا من الاصل

לך על בטוח לוח מעריב קריירה

קורס סיון ספרי ליהלומים טלפון: (20223) 03-7518938 053-422186

להשכרה, פרמטה בפתח-תקוה. ספרות, 16 + מרות, לתקופה ארוכה. (21575) 03-909576 ,03-2665

למפעל תכשיטים בעל מוניטין דרושים צורפים, פולישרים, בעלי נסיון. (7287) 03-7520816 כרמל

אתם מתפסים בסיכון מרובחה וטורנת בזמנה. 03-297069 בגאל. (6564)

למפעל לצורפות שעוניספית. (16732) 03-659444

מכירה וניהול עסקים
3286

כלכלן מנוסה

• נסיון בתקציבים • לתפקיד אחראי • לעבודה ברמת-גן • תנאים טובים. 03-371465 "א.ו.ת"

(22635)

סטודנט תואר שני/שנה ג' לחברה ליעוץ כלכלי למשרה חלקית. שלחמה בתמונה ת.ד 24182 תל-אביב 61241 (14354)

לבורסים ורוקחים
3288

מבקשי ביסה לעבודה בחניה, השרון ופתח-תקוה. 052-951086 (8440) 052-442379

דרוש רוקח מוסמך עם ותק בעבודה. באזור לפיתוח טווה, משרה מלאה (21473) 08-223361 08-228530

דרושים: 1) בימאית 2) לבורנטים/ות. לפרטים מלאים ח.ר. 66 הדר השרון (8756)

נחוץ לבורנט מתחיל לעבודה בחנשיה, ב-3 משמרות. 03-297840 (16807) 03-452690

לבורנטית להסבה הכנייה בקרית-אונו. למשרה מלאה 03-353444 (22305)

מהנדסים ואדריכלים
3308

מהנדס אזרחי בתחום מים וביוב

נא לשלוח ל-ת.ד. 821 פ"ת מיקוד 49107

(22596)

לעבודה בחו"ל, דרושים מהנדסים מוסמכים באלקטרוניקה, דוברי אנגלית. לפנות לת.ד. 3629 תל-אביב (7352)

למשרד הנדסי גדול בבאר-שבע, דרוש/ה מהנדס/ת לתכנון עבודות תשתית (כבישים, מים וביוב). עבודה מגוונת ומאתגרת קידום מקצועי. נא לפנות בכתב ל-ת.ד. 476, ב"ש 84103 ולפרט קורות חיים. (18267)

מהנדס/הנדסאי 3 שנות נסיון בתוכנה/חומרה, עשות מחשבים לעבודה פיתוח ותוכנה כמערכת זמן אמת. (15277) 03-5402452

אדריכל/ית פנים למשרד במרכז, רצוי נסיון ידע בעבודה מסודר 03-946288 (9261)

לחברת מחשבים, דרוש מהנדס/הנדסאי "יצור" לעבודה במרכז הארץ. (9079) 03-664703

למשרד אדריכלים בירושלים דרוש אדריכל מנוסה. טלפון: 02-662195 (21956)

בירושלים, אדריכל/ית + נסיון בתכנון, 02-634687 02-664967 (21957)

אדריכל/ית הנדסאי/ת ל"כראף" שרוט אדריכלים רמת-השרון, 5 שנות נסיון לפנות, 03-475926 (26129)

מהנדס מכונות מנוסה לתכנון מתקני שינוע וקונסטרוקציות

בעבודה 03-993548 בבית 03-945017

(26521)

דרוש אדריכל 5-3 שנות נסיון. בערב 03-245092 03-257514 (22920)

לחברה בניה ופיתוח דרוש: מהנדס ביצוע ופיקוח, בעל ידע ארצי עם נסיון קודם מוכח. 03-246895 (23666)

מהנדס/הנדסאי חשמל/מכונות לשיווק מוצרי "יבוא הנדסים" מאיזור השרון (7682) 052-916938 052-448096

דרוש אדריכל מנוסה מאד. ליד הארץ. משרה מלאה. 03-242654 (20807) 03-236055

למפעל אלקטרוניקה מהנדס אלקטרוניקה בעל יכולת פיתוח. ניהול (8551) 03-751674 03-7517871

למשרד אדריכלים ברמת-השרון דרוש/ה אדריכל/ית 03-5404172 (18433) 03-5402190

לחברת בניין בתל-אביב דרוש מהנדס בניין צעיר ודינמי רצוי עם נסיון. נא לפנות לת.ד. 1334 תל-אביב

אדריכל/ית מרסמ/ת + נסיון למשרד אדריכלים. רצוי ידע בחיכ"ס (12086) 03-720122

דרוש מהנדס/הנדסאי בניין + רכב + שפק מרשה בתל-אביב למדידת דירות (20637) 03-661561

למשרד אדריכלות דרוש אדריכל/ת מנוסה. (21375) 03-770184 03-749379

למשרד לתכנון קונסטרוקציות מהנדס/הנדסאי בניין + נסיון 03-9665035 (11487)

מוכרים/ות וקופאים/ות
3320

ליבואן צעצועים ואופנה, מנהל חנות בת"א + הכרנות. (19767) 03-636911

לחברה יבוא וסחר. איש מכירות בשטח + נסיון וידע מכ', בן 25-32. (20939) 03-381597

דרוש מוכר מנוסה + הכרנות. לנתונו דרישי בבית. 03-242417 03-242532 (18196)

דרוש מוכר לחנות חשמל עד גיל 30 (22934) 03-652095 03-655285

מוכרת מאה לחנון בחנות שיווק בצרכי ים, נסיון במכירות הכרחי 03-265146 (23954) בערב

דרושה מעולה לניהול בוטיק יוקרתי בכיכר-המדינה. 03-442678 בערב (16018) 03-5466002

לחנות מפעבדה שמן סחר, דרושה מוכרת מעל גיל 30 "המלונאי". (9077) 03-5440013 03-237457

מוכרת מנוסה לחנות דהימים, לעבודה בחצי משרה 16:00-20:00. (17780) 03-381953-4

בבוטק לאופנה יוקרתית בכבר-המדינה, מוכרת חנות לאחה"צ. הפסקה שאה + נסיון 052-575522 03-447338 (18531)

מבכ/ת טוסה להיסים ארוחות וזלוף תנות. (26844) 052-44494

לחורים לפתוח בתל-אביב ו"ג, דרושה מבכרת עם נסיון. 03-7512640 (24408)

לנשי אתו, מבכרות גולים טוסות. (24567) 03-245445

לפריאר — דרושה מבכרת אחרי צבא לעבודה קבועה. 03-218985 (2762) 03-218991

לנעלי "ידידים" בכיכר המדינה אחרי צבא, רצינית וחרוצה. 03-264958 (16392)

ל"דוגוסיק" בקניון רג, דרושות קופאיות אחרי צבא, העבודה במשמרות. לאיליה (191461) 03-790216

רשתות תכשיטים יוקרתיות, דרושה מוכרת מקצועית, אמספיה, ליום מלא. (25686) 03-240896

למפגרי רעבה פתח-תקוה, מוכרת + נסיון רב במכירה ותכנון מטבחים. (26112) 03-900468

ל"הכול בכבר שמריה", דרושים/ות מוכרים/ות 052-574896 ,052-78631 (8673)

לקאוירוסריה בתל-אביב מוכרת מנוסה לאחה"צ אחרי צבא 03-234318 (25523)

מוכרת לחנות למוצרי תינוקות ברמת השרון, ליום מלא (מפוצל) + נסיון 052-551104 40+ (22701)

מדריכים/ות
3297

דרושות מורות מעולות לספורט לישנה הבשבר. 03-265540 לאיק (8623)

לקיבוץ נוער דרוש מדריך חברתי לנוער בעלי נסיון יפנו. בבקר (17354) 06-798566 בערב 06-798853

למעונה מקסה אוהר מהנדרה להנות מגבם, דרוש מדריך להוג סיור, רקע בידיעת הארץ, נסיון בהדרכה, למשרה חלקית. 03-802102-3 לעבדה. 03-811151 לדמי בימים ג, ד, ה. (18905) 18-00-12-00

לפנימיה דתית לאומית דרוש מדריך לילדים לגילאי 10-6 משרה מלאה טסרים בסקום 03-791504 03-782578 (8071)

לכפר-מחולה מוסב עובדים דתי בבקעת-הירדן, מדריך הנוער והני. (10855) 06-587045 ,06-588963

מוסיקה ובמה
3303

בשרונים/ות לשווק בתיאטרון רחב הבנטונות. 03-772762 ,03-741979 (24785)

דרוש אורגניסט מקצועי לליווי זמרת. לפנות למלפון: 03-7525603 (26242)

מורים ומורות
3340

גננת לגן בחולון, הבינה ואחראית. (18154) 03-805620 אחה"צ

לצהרון ברמת-גן, גננת וסייעת גננת. (18170) 03-7513918 .16:00-12:30

לניהול פרויקט לסמן שיעורי עזר בביה"ס באזור המרכז, דרוש מורה או איש מינהל חינוך, בעל רקע חינוך שיווקי. התפקיד על בסיס מתמשך. המעונינים יפנו ת.ד. 610, פ"ת, קורות חיים וניסיון. (18241)

מורה לאלקטרוניקה וחשמל מדיפות לבעלי נסיון בהוראה 03-701193 (21747) 03-317042 בערב

לתיכון מקיף פרקאוף
אור יהודה
דרוש

מורה לחשמל

לעבודה מעשית ומתקנים במגמת חשמל

טלפון: 08-401675

או מ-21.8.88

טלפון: 03-717469,

03-358663

(24745)

לביה"ס מקצועי בחולון מורה בוגר/ת סמינר להוראה מסיימת לחשבון ועברית. 03-5519277 03-805534 בערב (24076)

בחולון. לגן פרטי. גננת מוסמכת 03-843460, 03-659001 בערב (26257)

לביה"ס גבעת חיים מאוחד
מורה לכיתה ב'

עדיפות לבעלת נסיון בקיבוץ. רצוי בוגרת סימינר הקבוצים בערב: 06-368451, בבקר 06-368175

(26811)

דרושות מורה ומלאכה

דרושים מורים לשנה"ל תשמ"ט

★ סגן מנהל בי"ס

★ ר"מ מחנך ומורה לתושבע"פ

★ אנגלית

★ רכז חינוך חברתי

המעוניינים יפנו למלפון

03-331535, 03-338630

(11751)

לקיבוץ אפיקים דרושה: גננת עם נסיון בעבודה לשנת הלימודים תשמ"ט. רצוי רווקה. להתקשר במשך היום (25795) 06-754643 בערב 06-754615

גננת מוסמכת לגן פרטי + חשודות ההלמפת, בבית. (16636) 03-9326855

מורים/ות לחוזק שפי לעבודה פרטית 03-428320 9:30-6:30 03-230612 (21248) רב

דרושים: יועצת חינוכית

מורה להסטוריה (חלקית)

● לביה"ס התיכון המקיף "רקוסיף" — רמלה

מבחנה למבנים

לפנות מלכוית

בשעות העבודה: 08-223985

בערב: 08-229617

(7164)

להפעלת גני יום לימודים ארוך בגבעת שמואל

בשעות 16:00-12:30

דרושות לחברה פרטית 1. רכזת/מנהלת בעלת כשור אירגוני רב ונסיון חינוכי. 2. גננות מוסמכות. 3. מורות גננת, 5 ימי עבודה בשבוע. 03-227511 ,03-227177

(22082)

מורים/ות לפיסול בבד, תחרות מחם ועוד. (19632) 03-997842 03-948220

לקיבוץ עין הנצוב דרושה: מורה לאנגלית בכיתות היסוד, העוסה, להציע סורה. בבקר 06-367735 אחה"צ (24755) 06-367601

מורים דתיים לביה"ס יסודי במוצות הצפונים, לתאום הצעשרה. 03-356756 (25239) 03-746765

ברעננה מורה רווה לנגה, לילדי מגרים שלום. (26453) 052-446702

דרושה גננת מוסמכת לגסון בפתח-תקוה, אחה"צ. (20708) 03-917703

בפית, דרושה גננת מוסמכת + עוברת לגשון. (16036) 03-912691

להורמה ומורה להסטוריה, בעיריבה מיסודית. 052-453134 052-29929 בערב (11137)

למפבב שעשר דרושה מורה לנפוון. 051-887332 051-886060 051-880525 (21775)

סמריה לספור והעוצה בצפון תיא. דרושים מורים מכל התחומים. (20059) 03-241017 בערב

דרושים מורים לכל גיוון מקלות, חליל וכל שעיה 03-735866 (16584)

דרוש גנן מוסמכת לפעורות בדוא. (24509) 03-298572 .16:00-12:30

קיבוץ אחת מחפש מורה לכיתה א', בעלת אורית, לפנות שושנית נסיון. לפנות למזכירות הקיבוץ (7537)

לקיבוצי הקיבוץ הארצי דרושים/ות לקליטה (לא בתחומי) גננת, מורים/ות לכיתות יסוד ותיכון (טחרים לכימיה, ביולוגיה ואנגלית. 03-435450-4 (26310) 03-262521

גננת ותחרות לגנה ברמת-אביב. בבקר: 03-494685 03-413315 בערב (25501)

מזכירות
3365

דרושה מנהלת משרד בתל-אביב

5 שנות נסיון

עיבוד תמלילים עברית/אנגלית, ידע בהנהלת חשבונות, אנגלית ברמה התכתבות. המתאימות ישלחו קורות חיים לת.ד. 6609 ת"א

(8381)

מזכירה לחברה שולחת בינלאומית אנגלית מושלמת ידע ב-כבא ויצוא. (7018) 5563661-03 בערב 03-317777

לחברת סוכנות מכירה, נסיון במשרד מקצועי יזמן 03-444748 (9123)

לחברת יבוא מזכירה מנוסה, מלימה אנגלית, משרה מלאה. (22543) 03-444874 03-457917

מזכירה למנהלת, סחר בינלאומי. הרפסה אנגלית-עברית, ברחשון. (15775) 052-573415

למפעל אלקטרוניקה, בעלת נסיון ידע בתפעולי מחשב ועיבוד תמלילים, עברית אנגלית: 03-7516743 03-7517871 (6735)

מזכירה לאנוטום שפרת-אם גרמנית, אנגלית על בוריה ודע בעברית. (7389) 5465723 660520

לחברת "מחלקת הנכסי" א/מזכירות, נסיון בעבוד התמלילים. 03-5467424 (21913)

ל"קוסטריופוסט" דרושות מזכירות אינטליגנטיות וסוכנויות + ידע בהדפסה למשרה בוקר וערב. 03-204451 (9067)

מזכירה למשרד מכירות, ברמת-אילן, ליום מלא. 03-359457 03-345671 (9187)

תאים מצויים למזכירה האחראית: עברית — אנגלית — קהר — הדפסות, אפשרות: תצ' מספר, ת.ד. 6131 תל-אביב (15940)

לעיר בשעות לפה"צ + ידע בעבוד תמלילים "אינטגריף" 03-5610670 (15961)

למשרד עוד מזכירה לעבודה בעבוד תמלילים 03-285903 03-286733 (17556)

מזכירה חכנית + תמלילים למשרד תכנון ליד המירנה. 03-302031 (17724)

דרושה מזכירה לאולפן הפקות, השנהה חיבות, נסיון. 03-5614422 (8603)

לבית תוכנה מזכירה עברית אנגלית, נסיון בעבודות משרד, ידע בעיבוד תמלילים, יוזמה, יחסי אנוש. (23194) 03-5323173

מזכירה לחברת עברית אנגלית. א'-ה' מ-13.00-9.00, ו' מ-17:00-13:00 (25715) 03-5101591

למשרד יעוצי מס, מזכירה, ידע בעבוד תמלילים יזמן. 03-381396/7 (21207)

לעיר מזכירה-כותבת מעולה, נסיון מוכח בהדפסה בעבוד תמלילים ותוכנה א'-ה', לימים א'-ה' מ-08:30-16:00 (21191) 03-256792 03-268445

מזכירות עברית/אנגלית, מלקט, סקסיליה, נימוס וחרום + נסיון. (23970) 03-218199

מזכירה עברית/אנגלית, דופה שפה-אם + הדפסה 03-5412366 (24084)

מזכירה מנוסה ל"תזוך משרד" + המלצות, א-ה 07:30-16:30, 03-707340 (20665) 16:00-0

לחברה יבוא בהרצליה דרושה מזכירה קורספונדנציה אנגלית, אקסלית רצויה, משרה מלאה — 5 ימי עבודה, לפנות להחברה 052-551030 (8727)

לחברה מסחרית ליד המירנה, מזכירה עם נסיון בהתכתבות אנגלית וצרפתית, כולל מלקסים, למשרה מלאה/חלקית. 03-336802 ,לבלסן (8893)

מזכירה לחבורה למשרד עורכי-דין לשעות אחה"צ להתקשר א'-ה' (8914) 03-5440848

לעבודה קבועה, מזכירה עברית רצוי אנגלית + תמלילים. 03-496363 (9015) 03-476060

1) מזכירות עברית אנגלית 2) בתנית בספרדית "קסמי" 03-730218 (19961)

מזכירה עברית/אנגלית דפת שפה אם, בתכתבות עבוד התמלילים + נסיון, 1,500 נט. (17818) 03-650467 ,03-655454

בהרצליה מזכירה למתלקה יבוא + ידע באנגלית, נסיון במחשב, 5 ימים, בבוקר ל"סטרפורסק ישראל" בן עזרון 48 הרצליה, 46446 (26980)

למרפאה דרושה מזכירה לאחה"צ בין השעות 19:00-15:30 03-262777 (9251) 10:00-03-264376 בבקר

למרפים "זהף" דרושה מזכירה מוכרה מעולה, לעבודה אחה"צ משעות 15:00 עד 20:00. 622547 (24091)

מזכירה למשרד ברעננה, ידיעת השפת עברית ואנגלית על בוריין, כולל הדפסה, נסיון הכרחי. בשעות 08:30-13:30, 5 ימים. (16031) 052-913597

מזכירה, כשור ביפי בערם ובכתב רצוי נסיון בראיון בתי-אורח, ידע בעבוד תמלילים תובהו תואים מובים לבתאורה. 03-379040/2/3 03-377396 (7186)

מזכירה למנהל, שיווק בינלאומי, שפות + עיבוד תמלילים. 03-243848 (25913)

למשרד עו"ד, מזכירה כעבור נסיון, שעות עבודה רצופות, הדפסה עברית + אנגלית, נסיון בהפעלת מעבד תמלילים. (26479) 03-5616185

דרושה מזכירה הצעה עם ידע בהדסים (26111) 03-621602

מזכירה להזכות לאור מעוה בתחלילים מלאה/חלקית. 03-254402 (11910)

מזכירה מצואית ומסודרת, א'-ה' 9:00-14:00 (25939) 03-244548

לעו"ד בטעובים, מזכירה חרוצה ויחרואית בכימים. 03-322443 (11378)

מזכירת משרד, הדפסה, תמלילנות, מזכירת אנגלית, יזמה + יחסי ציבור וכו' (18438) 03-650467 03-655454

מזכירה ראשית לניהול משרד ידע בהתחמות הזמנים יזמון. 5 ימי עבודה תנאים טובים, "הדר רחוף בורם", (18300) 03-382277

לעבודה בתל-אביב, מזכירה עברית אנגלית, למשרה קבועה 03-730582 (24249)

למשרד בתל-אביב, מזכירה עם נסיון+ידע בעיבוד תמלילים תנאים מובים "הכוזר" (25036) 03-383769

דרושה מזכירה בעלת נסיון, לניהול משרד, מעוניין תתה נסיון, עם מעמד. (24955) 03-336257

מזכירות מנוסות עברית/אנגלית + מעבדות תמלילים, תנאים טובים, (16944) 03-5448095-6

לחברת "טוליפ" דרושה מזכירה אנגלית/עברית, הדפסה, ניסות, סלקס וטלטל. (22910) 03-430333

למשרד עו"ד דרושה מזכירה עם נסיון במעבד תמלילים. 03-254446-7 (6695)

לחברת שיווק/טובניות ברמת-גן, מזכירה מנוסה, אנגלית מעולות, עיבוד תמלילים וורדסטר. 5 ימים. (11221) 03-5795001/2

דרושה מזכירה רצינית למשרה מלאה לניהול משרד סוכנים ברמת גן + הדפסה עברית ואנגלית + ידע בתחומי. 03-5792838 03-5794242 (11556)

מזכירה מצואית ואחראית, שפת אם אנגלית, 5 ימים. 03-227045 (23355)

מזכירה לשכה המוסמך באוניברסיטה לאחר סיבות בצוות בתפקיד רחב, "אמנה" 03-225083 (15379)

ליומאומון הגספורי דרושה מזכירה צעירה + כתיבות, להתקשר (15776) 03-221269

למשרד ונוסים, רצינית + ידע במים באוזם, בכרם היר. 03-5102863 (22412)

מחשבים ותוכנה
3385

MACINTOSH SOFTWARE ENGINEERS/ PROGRAAMMERS

Knowledge of the Macintosh "toolbox" and Apple operating system, real-time design, "C" in "MPW" enviroment and 68020 Assembler. m.s. preferred excellent benefits, salary commensurate with experience. Please send resume to: S. Goldenberg, director R&D world precision instruments, Inc. 375 Quinnipiac avenue New Haven, ct. 06513. U.S.A.

(18063)

בעלי תואר המוסמך לעבודה פיתוח בשיווק תכנה ותמיכה בירקט תכנה C מיפות לבעלי נסיון ב-XENIX (17127) 03-5369362

למשרד צעיר דינמי דרושה מזכירה COMP-EDIT ל-6400, תנאים טובים למתאימה. 03-257281/2 ,03-219297 (19912)

ליוזור פתח-תקוה: מפעיל מחשב I.B.M. 43, לעבודה מיידית וקבועה. "תיצונר" ת"א. 03-297013, "תיצונר" כפר-סבא. 052-917318 (23374)

אשר תוכנה מוסים באזור התעשיה, ORACLE, מחול A.S. תיכנות קומפיילרים בפורמן (לאהרב), "קומם מרסם". 03-730218 (19129)

לחברת מחשבים מתכנתים בקובול על PC מלפון: 03-5466614 (10580)

לחברת מחשבים, איש מכירות עם ידע בפי.סי. לאגלם תצמת. תנאים מובים. 03-287477 (7848)

חרוצה להפעל מבדת הגרמה ומחשבים — באזור ראשל"צ. 03-5615933 (12129)

מחסנאים
3388

מחסנאים מכניים/כללים לעבודה קבועה. (7029) 03-370558 ,03-381362

באשדוד/רחובות/יבנה מפים/מחסנאי ידע בהפעלת מלגזה, עבודה קבועה (15043) 08-473832 ,08-535455

מחסנאי צעיר לעבודה בתל-אביב, משרה קבועה, לעבודה, תנאים מצויינים. (19634) 03-730582/3

דרוש מחסנאי + רשיון רכב + קפטן. (20287) 03-337150 ,03-337340

לחברה מסחרית ברמת ח"א, דרוש מכר למחסן, לעבודה פרקה ומטיה, רצוי בעל רשיון נהיגה. 03-381631 (9007)

ספמריה, רצוי יצוגת ת"א, לעבודה מחסנאות/משרד. 03-5792135 (25117)

לחברת יבוא, שיווק מחירות דרוש מנבר, (גיל 45-55) לפיפול בהזמנות + מורה בחסון. 052-84149 (24585)

לחברת סוגלית, מחסנאי לחצי משרה, רצוי פנסיונר. 03-5562408 (25011)

עובד מחסן אחראי לאיזור ראשון לציון, תנאים מובים. 03-290559 (24356)

מחסנאי סכרי, בעל קורס מספרים רב משמרות. 03-374178 (7102)

לחברה גדולה ליבוא חלפים, דרוש מחסנאי + נסיון 03-330094 (24062)

מחסנאי בכיר בעל נסיון מוכח בהכנת מחסון גיול, רצוי ידע במחסון ממוחשב. "היבוער" 03-452690 (18443)

דרוש מחסנאי צעיר בעל צה"ל בעל רקע מכי. אחראי וממור. 03-706990 לבקש את רוני (25027)

להוצאת ספרים למחסן, עבר 30 + רשיון נהיגה 03-658655 (25834)

בעלי רשיון נהיגה, לעסק צעצועים, יוכרו בעלי נסיון בענף. 03-830938 (19214)

העבודה בשטח. טלפון: 03-5440116 (15323)

דרושים אנשי מכירות לרכוש מחזות, בשווקי הקצואת ומחושבים, אפשרות קידום. הכיכות. 03-335251 לחי (20426)

סוכנים/ות לפרים ולבנר עבודה + רכב + מכירה בחניה. 053-24543 (9050) 06-525554

לטקסמן בחולון, דרושים פורמות וכו' מטים וקצונים. 03-884141 (18362)

למשרד בטיטוח!! דרושו/ה סוכן/ת טוטה, רצוי + רכב. 03-5462734 (23469)

דרושים לכל הארץ להפצת תוכנה לשוקי ביטוח. 03-5567562 (22652)

לשיווק מוצרים מבריכים לרשתות/ת אמשי מכירות (רוצים) ברוחבי הארץ. (23524) 03-707975

אישה מכירותו!! ומרי/ת + רכב, למשרה מלאה 03-5460515 (23681) 03-5461565

דרושה מרפאה לקידום מכירות מבדהו דפוס ופרסים. 03-734356 (24947)

לרשת פרסום שרים סוכנים/ות מקר הכיבות, משכורת + אחוזים (25406) 03-223627 ,03-239989

דרושים אנשי מכירות מעולים ★ סמודנטים/ות

למבצע קידום מכירות מיוחד במינו (לתקופה קצרה לאזור המרכז) 700 ש"ח לשבוע. טלפון: 03-337125-9, לשאת

(25037)

לסוכנות ביטוח בחולון דרושות מקדמות מכירה

בעלות הופעה נאה מעל גיל 24, רחוטים נבוהים למתאימות. הדרכה מקצועית במקום. לפרטים טלפונים: 03-840090 ,03-846016

(26256)

מקדמי/ות מכירות באמצעות הטלפון בפרסום, משכורת בסיסית + אחוזים, הכנסה ממוצעת 2,000 ש"ח נמו, למתאים. 03-379040/2/3 ,03-377396 (7181)

לחברת מחשבים בת"א, דרוש איש מכירות, רצוי עם נסיון. 03-246670 (25643) 03-231938

"אוניס ב"מ" דרושים מקדמי/ות מכירות, בעלי ידע ונסיון בענף הפזון. (25645) 03-905323

לחברה בת"א לייצור ושיווק מערכות אנ-פסק וחשמל, דרוש איש מכירות חרוץ, מתמיד ובעל מוטיבציה, נסיון בשיווק ורקע טכני. הכרחיים. (25704) 03-372466

לחברת יבואות, דרוש/ה סוכן/ת בעל נסיון ורווה, לשיווק גרבים באיזור ירושלים, להתקשר לאביב: (06145) 03-613298 ,03-621105

סוכן אחראי + רכב, לחנק גוזים אמלקים, תנאים מצויינים. 03-954892 (10972)

דרושים סוכנים עצמאיים/שכירים, בעלי רכב מסחר. 03-653305 ארנון (17441)

סוחרים לבגדים בקין, בשבר. רשיון לעסקה. 03-258802 (7178)

לשיווק הכשרי "שיגר" מקדמ/ת מכירות, נסיון + רכב. 03-651543 (8992)

לאסור איש מכירות פתח-תקוה כלבד, לשיווק צעיר לכלבים, גיל 30 + רשיון, ידע במכירות. 03-9328444 (9236)

ל"טוריסטי" דרוש איש מכירות צעיר ודינמי, באזור המרכז, להפצת מוצרי מזון לספורטים ובהפעלים, נסיון לפעות שם במכירות הבבות, הפוגה יקר בל רכב הברה. נסיון קודם הרם, ונסיון קודם מו לפנות ל"טוריסטי" רחי המחיה 8 בני-ברק 51605 עבור "איש מכירות" (11725)

לתפאורות השמרים מקדמ/ת מכירות לאזור גוש דן, עד גיל 35, הכנסה גבוהה, סד פעם 70/20 למשה אמובר 03-204240 (17510)

דרושים רבנטי מרשות רחוים, טוסים וציונים. 03-704969 (21665)

דרושים סוכנים לנביה מכירת לבית, להתקשר 03-5449011 (21745)

למפעל לאלבומים לאזור הצפון, איש מכירות נמרץ + נסיון ורכב. (22035) 052-557281

לתפושי ליזק סוכנים ורבנים מוסים, לנהרות ואוגריר אופנה שונים. (9040) 03-294047

לאיזור "דושים" מושכורת גבוהה + רכב צמוד 03-730582-3 (15664)

לחברה לשיווק מזן מקדם/ת מכירות + רכב, להתמסת ברשתות השווק. (20700) 03-859846

מכל הארץ מקדמת מחת לתעשיה, (6756) 052-547001 052-542846

דרושה סוכנת ימים/ת צעירי/ה לחנויות ובתים. 03-234537 ,03-224004 (7132)

לסטודיו לאומנות יהודית

דרושים/ות סוכנים/ות + רכב

לקידום מכירות של לוחות שנה מפוארים הדפסים אומנותיים ותמונות שמן מקוריות + ארגון תערוכות לפרטים: 03-658184

(8638)

לחברה הכבירה "שאת הבזמן" דרושים מקדמי מכירות ברשות לציון, לקבינת ראיון 03-9640888 (9191)

דרוש/ה ליחסי ציבור עבור תיאמרון צעיר ואנגלית הבותחה על בסים אחוזים, לראיון: 03-229804 ,03-241375 (15199)

לאופנת מרינקם דרוש סוכן מכירות עם נסיון. 03-596433 (15899)

דרושים אנשי מכירות להפצת מוצר מדיום, רווחים גבוהים 03-378624 (16966)

אנשי מכירות לסחר צרכי בטחי, לא הכרחי נסיון. 03-503153 (17911) 052-914211

ל"דוגן סלוח האופנה" סוכני פרסום, לבעלי פוטנציאל. 03-202249 (21627) 03-283532

לחברה לציוד חשמלי להתעשיה איש מכירות מוסה, רצוי בעל רקע מקצועי בחשמל, אגבר כורם. 03-250462 (24609)

בעלי הבסעה ספורטיבית, לשווק סמנוק פרטיות לקיץ. 03-445528 (22368)

סוכן לחברי הכבנה המעשרן ברסום סספים לפנות: 03-822495 (20441)

סוכן מתוך (לגביציוד) עם רכב מתוך (נסע דן. 03-321167 (20851)

דרוש סוכן מנוסה להפצה ביטקים לתעשיה. פרטים מלאים: לת.ד. 3209, ת"א. 61031 (22927)

אנשי מכירות להפצה ציוד רפואי, תואים מצויים + רכב אסטר. 03-823510 (24365)

משווק סוכנה מחסום מוכנות ברמתה לאזור המרכז. ל.ד. 052-443917 (24891)

למפעל בלוד דרושה מתופרת בעלת נסיון. לפנות בשעות העבודה (20870) 08-238926 לנועה

ניהול
רואה חשבון

מבקר אחזקה, 3-5 מעמרות + נסיון מקצעי + רשיון. 03-374178 (7478)

ניהול ומכירות

למשתין הפלקה דרוש שותף כמים תמרה, תנאים מובים 03-337779 (8586)

מלצרים מקצועים ולא מקצועים לאחר שרות צבאי לעבודות אקטמה. 03-5440013 ,03-237457 (9073)

למלון אחת דרוש מנהל/ת למטבח הפאב, בעל נסיון בתחום והשמקמה לרכבת כד ערכב. 03-552221 (20005)

למלון המרה דרושים צקרים, עבודה במשמרות, לפרטים לפנות לכיא: (8940) 03-296444

למסעדה בתל-אביב מלצר/ית במשמרות + מכבת, רצוי בעל ידע במסעדות + עבר מסבה. 17,7,88-0 03-5411711 (15258)

למלון איה דרושים מלצרים/קפטנים בעלי נסיון בכבד. 03-35221 (25106)

למסעדה בתל-אביב דרוש: מנהל משמרת מקצועי בעל נסיון + המלצות. 052-450880 03-625501 לבקש ארלה (15317)

ל"בר ומי", פיצה ר"ג, דרוש עובד מוסות, גל בערב: 03-5713289 (18793)

לסעודת על מבית, התמסמאים 117, דרושים מבשלת ועוזרי רלפק. (23974) 03-5610731

למסעדה "רוקסי" בבכור-אחרים מלצרים/ות, ברמנים ומבודים. 03-282440 (11587)

לדפרים, מסעדה מון-סחר בהרצליה פיתוח, דרושות שוברות אחרי צבא, חרוצות, בנותהשמה נאה, לעבודה במשמרות. 052-557548 (24773)

למשתין הפלקה דרושות מלצריות בעלות נסיון לתמישה נאה 03-337779 (20894)

לבית מלון לילה כפו מלצרות מאת וכן רמוות. 03-5510809 ,03-5633331 (15823)

שיווק וקידום מכירות
3365

סוכנים למוצר מעניין לחגים, לחברת יבוא בינלאומית. תנאים מצויינים שעות העבודה וכישות לפרטים (25697) 052-910764

DUKASS Ltd
איכות ואופנה בבגדי עבודה

למגוון המאומצי אמצע, ממוכרים, בתי מלון והוראות, בתי מיטות, מסדר וערוצי תשואת שווק בתחיר ואיכות ללא תחרות

מרכז השיווק:
053-24543

דרושים לנו סוכנים ותיקים

(8350)

לאזורי תל-אביב השרון ורחובות מקדמי מכירות

נמרץ, דינמי, לעבודת שטח, גיל 25-35, יכולת מהם + קשרים, רצוי נסיון ב-כ"א, לעבודה משמניות ולא שיגרתיות, רכב פרטי — הכרח 03-295707 ,03-289597

(10910)

המגן לצרכן

רשת מדריכים וצרכנות הגונה

דרושה

יועץ/ת "שיווק ופרסום" לקידום מכירות

★ מעל גיל 25

★ השכלה תיכונית ומעלה

★ "יצוגי/ת

★ בעל/ת יכולת משא ומתן מסחרי

★ אין צורך בנסיון קודם

לקביעת ראיון מנה/י לטלפון

03-650737/8

(15208)

נציגות מכירה ויח"צ מכל רחבי הארץ למשרד פרסום
גיל 25-40

מנהלת מכירות בחירות פתם + נסיון בענף. 03-299144 ,03-9243611 (8322)

אם את/ה בעלי יוזמה, כושר שיכנוע, ורוצה לשקוף נחוש, מקומך איתנו. לפרטים 03-2465972 (8409)

מנהל שיווק עם/בעלי השוקה, רקע מכני/רפואי "הכוזן" 03-383769 (11067) 03-374527

סוכני מכירות בתחום תדירות פנים, פרסום ומוצרי פרסום, רצוי נסיון ורכב. אפשרות למשרה חלקית בתחום הבקר יוזם". 03-5031502 (15294)

מוכים מכל הארץ, ממים לקרקום, לבוחרות, לים תנגלים אמנותיים. (15598) 08-240387

סוכן מקצועי עצמאי + רכב, לשוף מומן המאפים. 03-656865 (15832)

לצעון אנשי מכירות אלגנים עם מפרי לחפצה עצמאית לתורות הפוטים (סימים מובבה) 03-9221805 (17255)

בחסרות רציונים למכירת מוצרי פרסום, רווחים גבוהים 03-5524851 (17516)

בספיל? בספיל? בספיל? 03-445174 "פיתו-הלוד" (25625)

לשיווק אזור מרכז, דרושים צוותי מכירה מגרדה, רחובות, ראשל"צ, יהוד, אור-יהודה, קדימה ואזור השביבה לפרטים: 08-452064, 08-450418 (18179) 08-450119

4,000 ש"ח ויותר!! לבורים תיבית, דרושים סוכנים מעולים להפצה מבית לבית. 03-5740210 (18144)

דרושה סוכן/ת + רכב, דינמי, מנוסה, לייזוק ובגדים. לדרושות: "נוסל בני-סחר". (22844) 03-424472 ,03-424584

ספקן בלוגרי לשיווק תכשיטי אופנה + נסיון, בערב. 03-992085 (24088)

מקדמי מכירות, רווחים גבוהים, בשעות נוחיות. 03-5403035 בערב (25220)

סוכנים/ות לענף הצטמחים והספחות + רכב, בכל הארץ. 03-793006 (18516)

דרושות נציגות מכירה דרך הטלפון, למחזור ברבות, בעבות וסיון. (24431) 03-232901

לחברת יבוא דרושים: סוכני מכירות וסמונאים, למוצר בלוגרי בענף הרכב. (24590) 03-768438

לאספת נשים דרושה מנהל מכירות ומוכרים. 03-352145 03-295939 (24595)

לאנשי מכירות הרוצים להצליח בגדול ולהגיע לשכר גבוה, הזדמנות יוצאת דופן בעבודה בחברה בינלאומית!! יום הבסביבה 03-5465430 ללכב, ידי אליהו הסביבה 03-398471 ליבוא (24779)

ליבואן סוכנים לכל חלקי הארץ, רכב + בפותנות 03-822689 (24895)

לחברת תקשורת דרושה מוכנת/מוכרת, למעבדה תקשורת, רב קורה. (26340) 03-265483

ליבואן קפה ומכונות אספרסו סמנוקים מוסים + רכב + רקע טכני. (20502) 03-384443

לעבודת מערכה בשטח פסים/ים רחופים בעלי יוזמה, המעונינים ביחסי ציבור, הכנסה מסעת במעות השמנו. 04-669236 057-73308 03-9666101 (25218)

דרושים סוכנים דינאמים להפצת מתקנים ומוצרים ייחודיים, בענף מזון סהיה. 03-612792 ,14:00-8:00 (26445)

עד 4000 ש"ח ויותר לקידום מכירות בתחום התקשורת, 03-245022 (8763)

דרוש/ה נציגות מכירות מעולה, רכב ונסיון מוכח. המכירות תוכנה!! 03-332719 03-335039 מיום א' (8809)

דרוש סוכן לחינוך, במנום-גן, אפשרי ללא נסיון. 03-5447489 (8892)

סוכן/ת לקוסמטיקה מקצועית ומוצרי בריאות נסיון, רכב, רווחים גבוהים. (14177) 02-226086

יוסר שעה, דרושים סוכנים בעלי נסיון. לפנות לטרין. 03-333625 (17679) 03-337283 03-337565

לסוכנים בהרכה אחור, עורין וכופי "דב בית והכן מקדמי אנשי מכירות רצוים. 640126 (18477)

עד 2000 ש"ח, בסוף הסגר מקום סבת לפי בחירתך. 03-381777 (21233)

דרוש/ה איש/ה מכירות ליצוא תמרים אישיים, נסיון הכרחי, עמלות גבוהות (8732) 03-5126631

לפרויקט חדשני בתחום הדירות, אנשי מכירות, שכר + אחוזים. (15233) 03-5465972

לחברת דינמית דרוש איש מכירות מעולה + רכב, קשרים טובים לקבלני תשפל, נסיון וידע טכני בתקשורת קריאה ואינמרקום — יתרון. אורון: (15398) 03-5447717/8/9

למפעל מתעקים דרוש/ה מקדם/ת מכירות לרשתות השיווק, נסיון קודם ברשתות חובה, אישיות דינמית, הופעה נאה + רכב. לפנות בהופעה בכתב בצירוף קורות חיים לת.ד. 585 בת-ים מיקוד 70600 (16411)

להפצת מוצר במשר לפיצים, מסעדות ובתי מלון, דרושים: סמנוקים/ות אמפאי סמנטהגרים/ות, רכב הכרחי. 04-847401/2 (17172)

סוכנים/ות מכל הארץ, למוצרי פרסום מבירי אטמה. 04-666602 (14401)

לחברה ליבוא ושיווק, דרוש/ה נציג/ת שיווק עם הכלצות ונסיון מוכח במבנה עם נכי מוכרים, לשווק מוצר חדשני בתחום הבריאות, תנאים מובים למתאימים. 03-241477/8 ,03-228642 (17297)

אנשי מכירות וסמודנטים להפצת מוצר יחודי ומתעבכי בכל הארץ, שכר גבוה ובונוס מיסה לאירופה. (20978) 03-255826

לחברת שיווק דרוש איש מכירות צעיר, רצוי הכמהור התוקלאי, תנאים טובים למתאים. 03-333531 (26704) 03-335855

מקדמת מכירה במלון לחברת יבוא בעף המחשבים. לפנות לת.ד. 20434 תל-אביב 61204 (18088)

לעבודה קידום מכירות בשעות נוחות דרושה צעירה, נאה ורצוית בכיתו רכב. 03-342215-3 (18216)

לחברה לטורות תקשורת בת"א, ערי/ות מכירות בעלי/ות רכב, נסיון קודם במכירות יזמן, הכנסה גבוהה ובעמיה ואפשרויות לקידום. 03-294733 (18306)

דרוש סוכן מכירות לאזורי המרכז והצפון, "הדר רחוף בורם. 03-382277 (18309)

דרושים/ות סוכנים/ות, בעלי נסיון בכבר, לחברת מגלי"ם מתמרת מור לנשים. 03-373289 (26545)

איש מכירות מכירה לעשו-רן, בעל רכב, לענף מוצרי התשפל. 03-239667 (22317) 03-235504 03-243775

סוכני מזון טוטים + רכב להפצת מוצרי מזון 03-808613 (6805)

רווחים עצומים במעות הפנוי, לכל הגילאים, מכל הארץ. 03-7524047 (6938)

למשרד חינוך ברמת-גן אנשי מכירות. רכב הובה. 03-726345 (6951)

דרוש סוכן מכירות בענף האפנה + רכב. 03-5030137 ,03-811107 (7951)

לסופגם בפתח-תקוה, דרושים סוכני מכירות בעלי ידע בשיווק יזמה, מפיצה ורכב, בבמציאו' לקידום אנכי מכירות. 03-341333 (8074)

דרושים סוכנים מכל הארץ, לשווק מוצר תיירותי. תנאים מצוינים. (8524) 03-299387

סוכנים/ות מוסים לפרפומריות, בתי-מרקחות ומספרות + רכב. (11151) 03-7511532

אשר מכירות דרושים לקבלת המסמת לקידום שפי מפעלי מזון, באחורים התחתיים מהדרה וצפונה. (11208) 03-9232530/3

דרושים/ות סוכנים עם נסיון במכירת מוצרי פרסום לעבודה באחורים. (11521) 03-336811

ל"דוגל" פירות גרוחם דרושה/ה פקיד/ת בכל הארץ 03-490138 (14451)

דרושים סוכני מכירות למוצר בינלאומי בכל הארץ 052-913598 (15804)

אנשים מוסים, ברעננה, הרצליה, כפר-סבא, רווחים גבוהים 052-67408 (14268)

דרוש סוכן נמרץ ומעונה, לאופנת נשים דרושה לאיזור הדרום. 03-347519 בערב (24183)

למפעל למוצרי מזון, דרוש סוכן לאזור באר-שבע והדרום. 03-210959 (15533)

ליבואן סימנוים + סוכנים/ות לתרביות, התחומים הדיפים לצפון ולדרום. (16211) 03-216850

לחברת סחמבים, אנשי שיווק מנוסים, רכב הובה. 03-790896 (19269)

משווק + רסיון בענף הכבוק, מאיזור פ"ת. לקביעת ראיון, אחה"צ: (20389) 03-9302241

סוכים עצמאים + רכב + נסיון, בענף ההכנסה התהוממה לפיקומה לבל הארץ. 03-657950, בבית 03-886446 (24039)

מקדם מכירות למבנות ומזם לחברה בעבר, 03-5463714 (04681)

יוצ' ועד רווים בהסבה אבירי אמנה. 03-735279 בערב (16062)

3000 ש"ח לתוחים רווח מיסוכם, בחברה המסמקה בפחוק חרמישי העדייקים מיוחדים, דרושים אנשי מכירות בגוש-דן (רצוי מתחום הפרסום), אפשרי גם מורות בהופשה וסטודנטים. 03-204219 (16629)

סוכנים עצמאים + רכב לשווק מוצים בכל הארץ. 03-200407 (16693)

לפרויקט ארצי אנשי מכירות, הזדמנות מיוחדת לסמודנטים. 03-5468154 (18403)

לחברה לארגון תערוכות, מקדמים/ות מכירות, בסיס + עמלות גבוהות. (21206) 03-339267

ל"מאמר" — תערות, דרוש סוכן/ת לאיזור הסרום + צפון. 03-826923 (24433)

לחברת שיווק מזן, סוכן מכירות עצמאי + רכב, מתמה ואחראי. (24984) 052-911849 ,052-911823

סוכן לענף הצטמכים + רכב מ-1986 ומעלה, תחזוק ראשון-לציון/סביבה רחובה. (11456) 03-990046

[redacted]

דרוש מפעיל למשמל גלגלים, רצוי + רשיון ג'. (23716) 03-770223

מכונאי הידראוליקה, לעבודה מסודרת בפתח-תקוה. 03-911958 ,03-900735 (12702)

מפעילים למכונות 950, ומסיפרונים באזור הסרום בערב. 03-806193 (8057)

דרוש מפעיל ל- MF-50 המוסיידי בעל נסיון מחולון בת-ים 03-5515747 (9298) 03-5520025

מפעיל ציוד בשמה הבלסמיקה (קרקר) לגמה בתולון 03-801121/3 (25265)

מפעיל שופל 910-930 מאזור השרון לעבודה באזור הערום (21697) 052-441058

לחברה רצינית באזור השפלה, דרוש מפעיל לשופל 950-B, לפרטים: (20876) 03-5565475 לדב, בערב

[redacted]

מציל לסרים המכדים סבבא-אחד בערב: 03-9233621 03-9341673 (21818) 03-667553

[redacted]

לעיירת פולק דרושים:
ערי בנין מקצועיים לייצור והרכבה

● תנאים טובים למתאימים. רח' השרון, כפר-סבא טל': 052-27728

(22041)

דרושים עוזים סוגלים, ל-5 ימים בבת. (26063) 03-9231601

דרוש עור ומנאי אפשרי מסנער. (16261) 03-726362 בבית

דרושים עוזים מקצועים לעבודות לפי הגמה. 03-5034818 03-803622 (17631)

לתמפל בבית דרושים רעפים למפח עור + נסיון. 03-9220899 (18031)

ל"כר היחב" ברמת השרון, עורים לעבודות בתפסת ההרכבות. 03-5400230 (23157)

דרושים עורים ועורכים לאורמת מסגר לעבודה קבועה 03-9659397 (23656)

למפעל דרוש עוד מקצועי כתמאים מיבים. 03-834812 ,03-821495 (22951)

לחברה "הדמל" בשר-היהדה דרושים ערים מקצועיים, למתאימים תנאים מגבים. לפנות ליהודה או לעמוס (24050) 03-358493

"למתפל" רמת-השרון ערים ופרקבים, אפשרי עורים בתמרה. 03-494036 (21568)

בפתח-תקוה דרוש חותך על קריידי. לפנות: 03-906582 (25788)

מחפש שותף לנריה + המשקה קפה, רצוי צעיר. 052-38444 (11774)

בהרצליה!! צמנעים לנרים 2 ראשים "בבמר" כבזאה. 03-825354 (18503)

מחפשים עורים למפעל רדיפים, 03-9303634, ובערב: 03-9304082 (20028) 03-728273

דרוש עור מקצועי לעבודות סמנטים למנסים, הדרי שינה וילדים. (17797) 03-825397 ,03-827816

בפתח תקוה עור רהיטים מוב בכית: 03-9300842 בעבודה, 03-9324932 (8518)

עורים מרכיבים לעבודה בדוא והסביבה 02-911866 בשעות הערב (12882)

ל"סרפתרה-עור" בשכונת מורא, דא"א, דרושים רפדים ותופרות מקצועיים לעבודה קבועה. 03-371066 (14365)

עור עם נסיון לחברה לתערוכות. (25270) 03-771094 ,03-746454

רופאים
3400

ברחובות/רמלה גהנ מטאית/מלגזן מוסים, פרופיל גבה 08-463103 (8456) 08-237858

דרוש נהג למסמל. 03-5101460 (15370)

לסוכנת ת בפתח-תקוה, עוזר מוהג ם — רשיון ג', עדיפות למקומי. (8707) 03-919845

לחברה!! דרושים נהגי מונית מסמרים בתנאים מעולים. 03-9615959 (23260)

ב' או ג' ומונית/קטנוע 5031221, בערב, (23519) 20:00-0

נהגים מעל 15 מון, אפשרות לשותפות מאזור לאשל"צ והסביבה 03-9644558 (7208)

נהג בעל רשיון למשאית, למשרה מלאה עם נסיון 3 שנים. 03-707322 (19409) 03-782258

דרוש נהג מונית שכיר, לעבודה. (7197) 03-798277

דרושים נהגים מסוג ס3 לסבבי אור בי-ברק שיובאות כבבאים, עבודה במשמרות, מעורים נשון-רן. להתקשר ל-03-782222/3-5 בשפי הרשקביין (9034)

לצלרון דרוש נהג בעל נסיון והכלצות למשאית רכינה, מאזור הסרם, בין השעות 14:00-12:00 .03-776159 (11695)

לסוכנות רחיפים בפתח-תקוה דרוש טבר + רשיון נהיגה. 03-9244881 (16389)

לעבודה במשמצה בחברת סמולחים, רשיון ג' הכרחי!! 03-376492 (19630)

למפעל מזן נהגים בעלי נסיון בתלוקה, מריפות ברשמות השיווק, רשיון ג' עדיף מבת-ים, ראשל"צ, רחובות. (24329) 08-436921 ,08-436681

לחברה הירות ומירו"ם דרושים נהגי אוטובוסים בעלי שרן אומפורת המקומות. (8806) 08-476045 08-401227

דרושים נהגי אוטובוס מוסים, מאזור תל-אביב והסביבה. 03-372295 (7138)

לחברה לשיווק מזן ונסאר נקי, נהגים בעלי נסיון בהלוקה, בעלי רשיון ג', עמרים בכית. 03-9224648 (12688)

5 נהגים מסל 15 מון, להובלת מזן בתכולן. 03-655454 (17830)

דרושים נהגי פיוליות, בתנאים מגבים. (18495) 08-248856

דרוש נהג לחלקי חילוף לאחר צבא, מבתח-תקוה בבקר. 03-9343590 (22160)

דרוש נהג עם רכב לקו חלוקה לירושלים. (16131) 03-775136

דרושים נהגים עם ידע על הפוף מאיזור בני-ברק, בת-ים, חולון, פ"ת. (20767) 03-910987

למפעל בהרצליה, נהג ב' + אופנוע מהרצליה. 052-559726, רועה. (23772)

בעלי מרחימים ומסמבגרים + מזן, מאריאל, קרני שומרון, כ"ס גוש-דן, להסעות עובדים + עבודה זמית קבועה. (24477) 03-810366/7

דרוש נהג למכוורית, אחרי צבא, רצוי ידע בהמסמל. (6410) 052-546435

נהג מעל 15 מון עם נסיון, עדיפות מאיזור פתח-תקוה. 03-9301869 (12145)

דרוש נהג מולית, לאחר צבא, תנאים מובים. (6983) 08-225043

מלגזים + נסיון עם/בלי הסמכה, תנאים מובים. (16780) 03-370558

נהג אחרי צבא מאיזור פתח-תקוה לעבודה קבועה. (25689) 03-918151

בפתח-תקוה נהג, רשיון ג, בעל הפנה. עמוד. (15141) 03-918172

נהג מחוק ג', מאיזור מעריס חולון בת-ים. (15826) 03-9614273

ספרות ומספרות

דרושות ספרותיות לספרים, מסגרת בכפר-סבא. הכנסה מובטחת. (11827) 053-697223

דרושות ספרותיות לקידום מכירות למוצר בלעדי פופולרי "נמא הקמוראה". (18208) 03-7512666

לעבודה מעניית בעסות נמשות, דרושים/ות צעירים/ות סמודנטים/ות. (24313) 03-5793898

לחברת אלקטרוניקה בר"ג דרוש סמודנט/ית בלבלה/הנדסה, לחצי משרה. (9286) 03-7515186

להפצה מוצר יחודי לבתי חולים ומרפאות בת"א, ירושלים, באר-שבע, חיפה. (11356) 03-5464322

ספרים וקוסמטיקאיות
3480

למספרה מספרות בבת-ים דרוש ספר/ית 03-243795 (14924)

דרושה קוסמטיקאית ברמת-גן. (17237) 03-733921

לראשון מספרה דרושים מוקוריסים + נסיון ספרים + לקוחות (19699) 03-661996

לסלון "יהודה הדר" ת"א, דרושה ספרית. (20102) 03-267957

לסוק פימסס/ית ברמה גבוהה הופעה נאה, למתאימים תנאים מובים. (24318) 03-254003

קורסים למספרות נשים ספרים בבית הספר "אור גיא" בפתח-תקוה, הדרכה ספרית מלחמה. 03-919479 (23758)

ברעננה ספר/ית וספרים מקצועיים בל-ברו, תנאים מלמים למתאימים. (17676) 052-446888 052-451888

בחולון ספרים/ות מעולים/ות, אפשרי רק אחה"צ. 03-5591426 ,03-5563110 (17477)

בחולון דרושה ספר/ית ברמה וכמה וסומלטור/ית ופיקור. 03-5591529 (23184)

בבת-ים דרושה ספרית אחראית, בערב 03-595535 בעבודה: 03-865810 (21145)

לספרה ביחודה ברעננה, ספרים/ות מקצועים/ות + נסיון. 052-910540 (25094)

לספרה בבית-אבדים דרושים/ות ספרי/ת ומכמלנ/ת. 03-411635 (11916) 03-410647

ספרית + מחדמות + חפפות, אפשרי אחה"צ/בקר. 03-5405190, ובבית 03-479487 (17787)

ספרית מעולה, ורצינית לניהול מספרה, תנאים מובים. 03-769387 (24074)

פדיקורית מקצועית בעלת אפשה נאה, משכורת גבוהה + אחוזים. (17898) 03-9243085

לפרמגול, ספרים/ות, פוקסים/ות + מניקוריסטית, בעל/ת נסיון וידע. (18025) 03-323752

למספרה קהל בר"ג, דרושים ספר/ית + תכמיר/ה. 03-770937 ,03-5741830 (23928)

לסלון בקרית-שרון ותכון ספר/ית פוסו/ית, תנאים מובים למתאימים. (5889) 03-9591525

ספות, פיסות וכיסואות לסיטולים קוממסיים מ-400 ש"ח, "דובב" (26087) 04-923881

עובדי בנין
3500

לעבודה בכבב-יאיר דרושים: 1) קבצת קבלנית לריצוף וקרמיקה. 2) חיקבצ"ק לנסר ביום: 052-923455 בערב: (20472) 052-82128

מנהל עבודה מוסה לפיקוח על סבירות קבלני מוטה, בסרם הארץ (7169) 03-450968

לקבלן בין מסומים ומוזי סמבוזרקס מולים, בתנאים ומשכורת מובה. (16079) 04-388923

לעבודת נגר בולה, בכבוניים מעולה ירוק. בערב: 03-7522657 (22548)

לעבודות נגר ביוילה, רצוף עושץ מעונה. בערב: 03-7522657 (22560)

דרושים טפסנים וברזלים מקצועיים, לעבודה ביהוד. 03-5403331/6 בערב (24820)

לחברה קבלנית דרושים איסטלצורים + עורים המסנים. 03-340426, בערב. (16857)

דרושים פוסיורים/טיחציקים, רצוי, בערב "איה", במשרד. 03-5403302, ובאחר: 052-923455 (12841)

מנהל עבודה מאזור השרון לעבודות פיתוח 052-441058 (8155)

עובדי מזון מקצועיים
3560

בסר מסלכה, מטמנקי/קונטקי, לניהול סטוק פרוים. 052-914277 (6945)

קינוקזיקים בתל-אביב!! נעמים לעשורה מלאה ואחראית התחייבות ל-9 חודשים לפחות, משכורת מעגה תמרים 03-284277 (7348)

לקפטנה כמוה דרושים ספוילים מוסים לעמה ארוכה. 03-9368060 (17413)

לעבודות ניקון בחור רצוי + נסיון, תוכים. (17795) 03-745679

עובדים לויון, רצוי מקצועיים, איזור מרכז. (18156) 03-347238

דרוש עובר לסווק פרמי, בסופו פרי. 20-00-0 057-81336 (24061)

לחנות צען ביונים דרושים טבחים, תנאים חוצאים. (25530) 057-82283

קונדיטורים צוורים לעבודה במקצאות, אזור הסרם. 03-992670 בערב. (17047)

בחור אחרי צבא, לעבודות נקון והשקיה, תנאים טובים למתאים (14666) 052-450575

דרוש אורחים צעיר לעבודה במסח לחדרים באזור חדרה. 06-334217 (18738) 14:00-8:00 בשעות

ברעננה למספרה דרושים ספרים/ות, פרימוסים/ות, תנאים טובים (25360) 052-31953

רוצה להצליח בחיים?
מישלב
מציע לך: תוכניות לימוד והשתלמויות לפי בחירתך:

★

בגרות למבוגרים

בחינות בוקר וערב בפיקוח משרד החינוך והתרבות. סניפים בכל רחבי הארץ. 25% הנחה לחיילים/ות משוחררים/ות עד שנה מהשחרור. תנאים מיוחדים לפי חוק חיילים משוחררים

★

קורס הכנה לבחינות פסיכומטריות

למועד אוקטובר 1988

★

רשת בתי ספר עיוניים אקסטרניים בוקר לנוער

כיתות י"א-י"ב בפיקוח משרד החינוך והתרבות בת"א, חיפה וראשל"צ

★

תיכון ערב לנערים עובדים

הכנה לבגרות בפיקוח משרד החינוך והתרבות הנחה בשכר לימוד לנוער עובד

★

המרכז לחינוך ולהכשרה מקצועית לנוער

בפיקוח משרד העבודה והרווחה מקרות — העתה"ע מקצועות עיוניים תעודה מכרת. משרד המבירות

לסטיים תעודת מקצוע של משרד העבודה

★

קורסים להשתלמות מורים בשנת שבתון

מוכרים לגמול בת"א, ירושלים טבריה ואשקלון

★

קורסי ערב לאנגלית מדוברת

ת"א 03-263185-9
חולון 03-869897 10:00-08:00

★

קורסים להכשרה מקצועית

יחסי ציבור ופרסום, יועצי מס, הנהלת חשבונות 1, 2, 3, חשבי שכר. אנגלית בכל הרמות, הכרת המחשב האישי

★

קורס לתפירה

גיזרה, תפירה ודגמים בכל מקומה כלמדרות להפירה מתרה יעלה יפה

★

ימי עיון וסדנאות

מכירות בבריות, חשבי שכר מקצועות ניהול

★

סדנאות לאומנויות

ארגון מחיר סרים, ציור ורישום. תבשויות

★

השכלה בכתב

בית בביתך בשעות הפנוי הכנה לבגרות, הכרחון עד 1 2 3 ואנגלית

★

הכנה לפרישה

תוכניות מרגיליות בתאמה לתקופת עבודה

מישלב
המרכז הישראלי להשכלה

תל-אביב, ויצמן 53
03-263185-9

סניפים לימוד בגרות בערב:

חולון — 03-87124
ראשל"צ — 03-9659988
חיפה — 04-52079
דימונה — 052-25281
כרמיאל — 04-987960
נצרת — 06-575245
עפולה —

ניפגשים במישלב

(14747)

למשרד כח אדם
דרושים:

למוסך בהרצליה
דרושים
מכונאים מעולים!!!
052-555463

052-555774
(14913)

לטכנאי ראשל"צ
מכונאי רכב
חשמלאי רכב
תנאים טובים למתאימים

ראשל"צ, רח' הרצל 2, 03-942770, 03-995643
(14959)

למעונה מקומית
ני חקוה
דרוש/ה
עובד/ת
סוציאלי/ת
★ בעל/ת נסיון בתחום הקשישים לתוכנית סוציאלית
★ תנאי שכר במקבל בשלטון המקומי ותפ"י כישורי המועמד
★

(22550)

מוכירה
אנגלית
שפת אם
מוכרה. ידיעה טובה בהדפסה, לעבודה קבועה, סידרת באזור ת"א, רמת החיל,
תנאים טובים
"א.ו.ג."
03-371445
(22627)

"אדם לשרות אדם"
מוקד לסיוע סיעודי 24 שעות ביממה
★ מטפלות ומחרות
★ מלווים לנכי צה"ל
(22215)

עורך/ת
דין
בתחומים:
מסחרי – מקרקעין
ל"שמיין-רוזן" עו"ד,
קרליבך 10, ת"א 67132
בצרוף קורות חיים
– סודיות מובטחת –
(17409)

"דניאל"
יצרי ביעד
חולצות, חלקי עבודה
לרופאי שיניים ואחיות
מחירות לכרופאים,
03-5370176
(24965)

דרושים
מאבטחים
צעירים וחסונים

לאחר שרות צבאי + שכר ללא הפי.
לשמירה מלאה/חלקית.
תנאים טובים למתאימים.
03-336257
(26753)

לארועים הגדולים בסדינה
למופעים החמים העונה
החל מ-1.85 מ'
שכר ותנאים בהתאם
טלפון: 03-441591
(25569)

מעצב גרפי בכיר
בעל ותק
בניהול אמנותי
בתחום הפרסום והעתונות
(22437)

לוח
ירושלים

למיפרומאל
תעשיות י-ם בע"מ
גבעת שאול ב'
דרוש
מבלטן
עם נסיון של מספר שנים בכרסום קונבנציונלי ובציור קונבנציונלי
תנאים טובים למתאימים
להתקשר: 02-522201, כח אדם.
(22592)

דרוש
מנהל מסעדה +
תחנת דלק
בעל נסיון בבקעה
02-941654, 02-941678
(24676)

[illegible]

صكنا من الاهل

صكنا من الاهل

ב'

לוח מעריב

לך על בטוח

המשרד הראשי: בית מעריב, רחוב קרליבך 2, תל-אביב מיקוד 67132. טלפון ישיר למסירת מודעות: 5611111 (רב קווי). מחיר מודעת מינימום (8 מילים): 96 ש"ח. כל מילה נוספת: 12 ש"ח (המחירים כוללים מ.ע.מ). מחיר אחיד לכל ימי השבוע (כולל ערב שבת וחג) מחיר מודעת "מחוץ" בגודל 1 אינץ' למשך שבועיים 345 ש"ח (כולל מ.ע.מ.)

בשיתוף עם THE JERUSALEM POST

למשרד פירסום דרוש דוור דחופות, בעלי ישיבות הסדר לפרוייקט מעניין. (11956) 02-226347

למשרד ציבורי צעיר דרוש - אדם בוגר לתפקיד ציבורי. דרוש מוכח והמלצות. (20146) 02-531434

חוק שוויון ההזדמנויות בעבודה התשמ"ח — 1988

לפי חוק זה, אסור למעביד להפלות בין עובדיו או בין דורשי עבודה מחמת מינם, מחמת היותם נשואים, או מחמת היותם הורים, בקבלה לעבודה, תנאי עבודה, קידום בעבודה, הכשרה או השתלמות מקצועית, ופיטורים או פיצויי פיטורים. בנוסף, אסור למעביד לפרסם מודעה בדבר הצעת עבודה אלא אם כן הצעת העבודה צויינה בלשון זכר ובלשון נקבה, בין ביחיד ובין ברבים, והעבודה צריכה לשמש של פי החוק

אחיות וכח-עזר

3048

לטיפול ברופא דרושים אחים או אחיות. טלפון (4566) 02-347111

הנהלת חשבונות

3438

למשרד, דרוש דרושה מנהלת ספרים ועם ניסיון של שנה לפחות, לפי-דע בנהלת חשבונות עד לקוחות המשרד והבדרורים במוסדות. (16948) 02-690263

מבחנים/קונדיטורים

3428

למסעדה בעיר הדרוש עזר למבח חד (19426) 15:00-13:30 02-639845

לבורנטים ורוקחים

3288

רוקחת מוסמכת לבית מרקחת, תנאים מיוחדים (23628) 02-522342

לבית מרקחת מרכזי, רוקח/ת. (6693) 02-867159 02-827557

מודריכים/ות

3277

לעמותה חינוכית מדריכים רצוי בוגרי ישיבות הסדר סטודנטים בכמום (7038) 02-422572 02-424536

מדריכים/ות לעבודה חינוכית עם ילדים אוטיסטים, מיידית. (20275) 02-521821

מזכירים מנהליים

רופאים בנותם ממשרד לעבודה בשעה שעות. פיו תמהונים עם בפח כמנחים, בנאי ויוקסר. (13393) 02-437474

מזכירים/ות ופקידים/ות

3320

ביטוח ישראל סוכרים לעבודה מיידית לאור מחליף. (22405) 02-223610

מזכירות

3350

דרושה מזכירה מנוסה, תיכונית, רוצה לעבוד ב-5 ימים בשבוע, 11:00-19:00 (16192) 02-631994

מזכירה עברית אנגלית, (24172) 02-244154

מזכירה עברית-אנגלית לעורך, 23 (19337) 02-663723

מסעדות ומלונאות

3363

מלצר/ית מוסמך דרושה/ה למסעדה (20012) 02-717521

מבצעים ומקצועי בנייה

3365

דרושים מקצועי בנייה בתחום מעמיר פיני. (15081) 02-244895

נהגים ורפדים

3432

דרושים נהגים מקצועיים בקרית-אריה. (7084) 02-961868

נהגים

3440

דרוש נהג להסיע ילדים לגנים. (26121) 02-370555 02-370483

ראיית חשבון ומשפטים

3333

דרוש מתמחה למשרד רו"ח. (16847) 02-690263

הוצאת ספרים

3340

סיוע לתורפאת שירותים. (19454) 02-224384 02-231159

ספרי/ות קוסמטיקאיות

3480

ספרית מנוסה, רחוקה. (18420) 02-383838 02-786154

עוזרות ומטפלות

3480

מטפלת בשעות הבוקר להקל על, (14892) 02-634959

פקידות וקלדניות

3320

למשרד בירושלים, פקידה עם ניסיון (25044) 03-383769

שמירה ואבטחה

3480

למלוניות דרושים: מאבטחים יוצאי יחידות קרביות

תרגום ועריכה

3402

מתרגם (אנגלית, צרפתית, איטלקית, ספרדית, גרמנית) (16616) 02-664176

ביקוש עבודה

3402

עבודות של עוסק תכנות, ביוצ"ח, (24836) 02-633483 02-636586

לוח חיפה והצפון

בניה

3395

הנהלת חשבונות

3320

מזכירים/ות ופקידים/ות

3320

מורים ומורות

3400

דרושים לבורותית ומורה לפיסיקה 5 יחידות

מבצעים ומקצועי בנייה

3365

עובדי מעד וקהילה

3560

עוזרות ומטפלות

3600

לוח נתניה

לוח באר-שבע

דירות

1000

מכירה

3380

אלמר צבי ובניו בע"מ

בשיכון דן

קוטג'ים מפוארים

6 + מרתף מואר

(11542)

בזכרון-יעקב זה הברון

בחר מגרש מפותח תכנן לפי צרכיך הבנייה בקצב שלך

06-396817

בהזדמנות למהיר הוותמה!!!

בצפון תל-אביב

קוטג' 4 + גינה

בעלי ל-"כספי ובניה"

03-472378 :טלפון

(26839)

מגרשים לקוטג'ים ב"עיר הווילות" ראשון לציון

בשיטת "בנה ביתך"

50% במשכנתא

חברת רובינשטיין

מקווה-ישראל 8, תל-אביב 03-622621

(23770)

בקיסריה

בהזדמנות חד פעמית

למהירי החלטה

וילה מושקעת

(26966)

קוטג'ים

שכדאי לראות ולהשוות

20 דקות מת"א

15 דקות מהרצליה

(15227)

"ג' נכסים מציע ברמת אביב ג'

אנגלו סכסון

סניף רמת אביב ג'

רח' אחימאיר, 27

03-422190

03-424310

למכירה

★ בשכון דן

וילה 500 מ"ר

בני 7 חדרים

750,000 דולר

★ ברמת אביב היוקה

קוטג' מתאים לשתי משפחות או רופא

600,000 דולר

★ בתל ברוך

מיוחדת 6 חדרים

500 מ"ר בנוי

920,000 דולר

★ בנווה אביבים

דירת גג 300 מ"ר

+ 250 מ"ר גג

650,000 דולר

★ באפקה

וילה 10 חדרים

750,000 דולר

★ בצהלה

וילה 5 חדרים על דונם

600,000 דולר.

(9085)

לבעלי דירות גג

מרוצף — "יד ביד"

03-471948

ברמת אביב

פנטהאוז גדול

+ נוף לים (שקט)

052-70181 ,03-484142

(21816)

בתי-כנסת ומשקים

קרית

[illegible]

קרית

לך על בטוח — לוח מעריב — נדל"ן

בהדרומות, משק במושב מבוקש, 100 דונם כרם + בית גדול. 03-886537
(9044)

מי-די-ו לסכירה/השכרה משק כנו-רה-יצחק ליד הודרה. 052-22456
(17636)

מעפטה צעירה מחפשת לשכור בית במושב, באיזור תל-אביב, השרון. 03-9324901, 03-384277 — שאול
(17836)

בהדרמות משק במושב פריה, 33 דו-נם עצים. 08-247860
(17762)

וילה במושב אחוזם + מרקמר + כלים + מיפוטף + מגלה הודים. 051-885882
(20222)

במושב בשרון, בית של 2½ דונם + פרדסים. 052-440880
(21012)

במושב תרום משק + פרדס, מבנים. 03-9246771, 052-38489
(7969)

לסכירה משק + מבנים + פרדס בס-שי-דב ע"י גדרה. 03-882245
(26843)

משק חקלאי ליד נתניה, בית גדול מ-רש + מבנים. 053-666504
(14602)

משק במושב מרחה ליד עמורה, מל-פון. 08-594109
(18685)

לסכירה משק במושב אמץ, 4½ דונם פרדס, מפגו, בית מגורים 130 מ"ר, לפרטים בסוכנויות המושב. 06-366381, 06-365033
(6503)

לסכירה משק במושב אמץ, 2 דונם חממות, ירקות, מסגו לימונים, 2 בתי מגורים, 70 מ"ר ו-90 מ"ר, פרטים בסוכנויות המושב. 06-365033, 06-366381
(6550)

באזור חדרה, כרמים חממות, מרקמר וכלים, וילה + בית. 06-388961, 06-332215
(11215)

לסכירה משק במושב מגלית ע"י רמ-לה. 08-220826
(21546)

משק בחרם, בית + סככה + חממה, 30 דונם. 03-9711371
(12075)

בבשור בתלמי-אליהו משק ללא מ-בית. 22,500 דולר. 06-597745
(12763)

לסכירה בכפר אביב ליד עשרת וילה + לעד. 08-560281, 08-560305
(9113)

משק במושב אמץ בעמק-חפר, בית חדש, לול, מטעים. 06-365092, 06-366753
(9133)

משק מסודר + בית בצפון הנגב. 55,000 דולר. 057-411111
(11514)

מעוניין להחליף דירה 3 חדרים יפה בראשון-לציון, תמורת בית קטן במו-שב. 03-991249
(24418)

במושב מבוקש 70 דונם בית, מקרמ-רים וכלים, בלי חובות, 150,000 דולר. 06-388302, בין 21:00-20:00 בערב
(25626)

מגדל הקשת

דירות חלום בשכ' בבלי בצפון תל-אביב

בית דירות מהודר, המצויד בבריכה, חדר כושר, סיונה, חימום, מקום חניה ומחסן לכל דירה. שומר סף, איש תחזוקה, גן ושטחי נוי בגולים

דירות מפוארות 5, 4 חדרים דירות גן ודירות גג

החל מ- $206,000 + מע"מ

בזמנן אפשרויות לתשלומים ולמשכנתאות

משרד מכירות בלעדיים:

אנגלו סכסון

ככר המדינה, רח' ה' באייר 44

03-217256-7-8

ככר אתרים, הירקון 167

03-286181

(8509)

אפשר להמשיך לבנות

אספקת כ"א מקצועי

לחברות בניה ולקבלנים "צחור" בע"מ 03-5466201, 03-5469808

(11231)

מגדלי דוד רמת-גן

פרויקט מפואר ברח' בן גוריון (מודיעין) ליד רח' דבוטינסקי

*

דירות מרווחות 4-5 חדרים ודירות גג (רטפלקס)

המבצע החל ב-$175,000 + מע"מ

(נותרו 2 דירות בלבד ב-$150,000 + מע"מ)

תנאים בנקאיים נוחים, אפשרות למשכנתאות

*

יזום וביצוע: מנחמי — בוני מגדלי דוד ר"ג

*

משרדי מכירות בלעדיים:

אנגלו סכסון

רמת גן, רח' ביאליק 32

03-738121/2/3

תל-אביב ככר המדינה, רח' ה' באייר 44

03-217256/7/8

(15247)

ברמת גן, מרכזי ושקט דירה יוקרה 4 + חדר גג. 03-5742336
(25295)

בהרצליה ברחובות יוקרתיים ביותר דירות 3 חדרים, 5 חדרים + מרפסת פתוחה ודירות גג בסטנדרט ומפרט מיוחדים. ביפ"י נ.ב. מי בע"מ. 052-574557, 052-574639
(19708)

ברמת-השרון, במקום שקט, דירות 4 + דירות גג, קוטג'ים בשלבי גמר. 13:00-08:00 03-5401741, 03-5402632
(19741)

בכפר-סבא ברחוב ויצמן דירת 5 + מרפסות. 052-915414, 052-25851
(22933)

ברמת גן

4 חדרים וחדר על הגג

03-5743306
03-736584

(7157)

קרת

הבונים של תל-גנים

תל-גנים ג'

אזור המגורים המבוקש ביותר בישראל

בגבעתיים

תל-גנים ג'

קרת בונה דירות מפוארות במיוחד

5 חדרים ודירות גג

*

אבן גבירול 30, ת"א

03-257455

שעות פתיחה 08:30-17:00

קרת

(8604)

"רק — שי" בונים:

* בבני-ברק

נתניה * פתח-תקוה

(17349)

בבניה בתל-אביב

ברח' ביל"ו 8

(17378)

באיזה "שמעון זליג" הייתם מעדיפים לגור?

בראשל"צ

קוטג' אחרון במיקום עליון ברח' סוקולוב, כניסה 4/89

דירה אחרונה

ברח' תקוה, כניסה 11/88

ברחובות

"פינת חן" רחוב הולנדי

קוטג'ים בתכנון מדיר

שמעון זליג בע"מ

דבוטינסקי 65 ראשל"צ

03-953626-7

03-941180

(16483)

קוטג'ים

דו משפחתיים ברמת פולג

שלב ג' ואחרון

*

* קוטג'ים מפוארים 6 חדרים

* שטח בנוי 225 מ"ר

* פיתוח סביבתי מלא

* חצר משק

* תיה מקורה

* חלוקה פנימית לפי דרישת הלקוח

* בניה בלבני איטונג

* תנאי תשלום נוחים

* ערבות בנקאית לפי חוק מכר דירות

האתר פתוח בשבת

צמרת פולג

השמות של הקוטג'ים

053-54725

(19773)

לה-רום בע"מ

*

בנתניה

הקלאסה של נתניה

קרוב לים ולמרכז ברח' ראשון לציון 26

דירות 4 חדרים

118 מ"ר גמר 10/88

קוטג'ים ברח' עמק חפר

190 מ"ר בניה + 70 מ"ר גג מרוצף, ביצוע ומיסור מיוחד גמר 12/88

בהרצליה

בין דירות דופלקס דירות בנות 6–7 חדרים

+ מרפסות פתוחות — דגם ותכנון מיוחד במינו

*

בקרוב תתחיל החברה בבניית 3 בתים ברח' הקוצרים

דירות 5 חדרים

ברמת השרון

ברח' סבק.

דירות בנות 5 חדרים ופנטהאוזים

לה-רום בע"מ

053-23867 053-333818

03-5403913 (בערב)

(14758)

תתחיל בגמר!!!

אנו נבנה לך את שלד הקוטג' ואתה תשלים בקצב שלך ובתקציב שלך באלפי משנה צוותא

חברה לבנין בע"מ

משרד מכירות: דיזנגוף 16, ת"א

03-202631/2

(13820)

לחיות אחרת

במדרוגי אל-גל

הפרוייקט ממוקם באזור יוקרתי ליד חוף הים של ראשון לציון

איכות בניה גבוהה

פרטיות לכל דירה סגנון חיים חדש ליד הים

למכירה * דירות קוטג' תלת קומתיות

כ-200 מ"ר + גינה של כ-150 מ"ר

* דירות קוטג' דו קומתיות

כ-180 מ"ר + מרפסת גן של כ-50 מ"ר

המחירים החל מ-

140,000 $ + מע"מ

תנאי תשלום גמישים

משרד מכירות:

אנגלו סכסון

ראשון לציון — רח' אלטן פינת 24 באתר הבניה (ליד מאפבר אסמרטו)

03-9616887

כל יום 10:00-19:00, שבת 16:00-19:00

תל-אביב, ככר אתרים

הירקון 167 ת"א

03-286181

(9066)

בגבעתיים

ברח' קק"ל בונה חברת

פנורמיק בע"מ

בין פאר תכנון חדיש ביותר. כל דירה פנטהאוז

*

דירות 4 חדרים בכל מרפסת לסלון ולחדר השינה שטח 124 מ"ר

דירות גג 5 חדרים + מרפסת גג עקית

*

053-24963, 053-28276

(25821)

א. שקד בע"מ

בונה דירות מפוארות בנתניה

בהרצליה הצעירה

053-23941

053-619498

(16626)

לחוביץ ובנו

בונים

בראשל"צ

דירות ותנויות בגדלים שונים ודירות גג

לפרטים:

03-9659133

רח' מוהליבר 24 ראשל"צ

מעוניינים במגרשים לבנייה מיידית

(23502)

ירון ישעיהו

בע"מ מציעה:

בכפר גנים בפ"ת

מבחר דירות קוטג'ים דירות בנות 4, 5, 6 חדרים + מרפסות שמש ודירות גג

03-906132 03-912068

(15640)

תל-אביב

קבלת המשכנתא תוך 24 שעות מרגע הבאת כל האישורים

חישכנתא

הלוואות לזכאים תשרות זכאות הלוואות חופשיות והלוואות לשיפוצים

בבנק לאומי למשכנתאות

תל-אביב

מונטיפיורי 31

03-202444

(26678)

משהב

חברה לשיכון, בנין ופיתוח בע"מ

מציעה למכירה:

ברעננה

לציבור הדתי ברחוב שברץ 4–5 חדרים

לכניסה מיידית

*

בבני-ברק

לציבור הדתי ברח' מודיעין-מנחם

3-4-5 חדרים

ודירות + חדר על הגג

*

בפתח תקוה

שלב חדש בבניה ברח' יונה גרין — אונטרמן

3–4 חדרים

נותרו דירות 3, 4 חדרים לכניסה מיידית

ובכפר אברהם

קוטג'ים 5 חד'

* לאיכלוס דתי *

*

בהרצליה

בשכונה חדשה, מרכזית ושקטה

4–5 חדרים גדולים ומרווחים בסטנדרט גבוה

*

פרטים בטלפון

03-664631

משהב

דירות 1-1½ חדרים

דירות בשכר חודש

דירות מרוהטות

דירות 2-2½ חדרים

صكنا من الاجل

אמריקה

ברמת אביב ג'!!!

הדירות המפוארות ביותר!!!

שיש, מעלית שבת, T.V., מרפסת שירות, לובי, מחסן ובכל הדירות האפשריים

מבצע

ל-5 דירות בלבד

ישקו

"ISCO"

03-426293-4-5-6.

(12565)

"זימל נכסים" מציע

באחוז אפקה

הזדמנות חד פעמית!!!

בבנין סופר יוקרתי 4 חד' בקומה גבוהה במקום שקט עם נוף ירוק אמלק מסביב. זימל נכסים

בנוה אביבים

דירות 4 חדרים

+ מירב השיכלולים

ל'

הירוקה

ברח' בורלא ת"א

בלב תכנית

ל'

דירות בנות

3½, 4½, 5, 5½ ו-6 חדרים

ודירות פנטהאוז

ודופלקס

בכל דירה

מיזוג אויר מרכזי

סטנדרט בניה גבוה

* * *

לפרטים ומכירה:

חדש באתר – משרד מכירות פתוח כל יום מלבד שבת (פרט ליום שישי)

* *

אהרון חבושיצקי בנין בע"מ

רח' אחוזת בית 6, ת"א קומה ה'

בשעות: 15:30-09:00

03-655050

03-653322.

(20971)

רמת גן

גבעתיים

"מאיא נכסים"

מציע נכסים בלעדיים

3, 4, 4½, 5

ודירות גג מפוארות!!!

שכונות צפוניות

מבצע מיוחד

בנוה אביבים

דירות

4 חדרים

120 מ"ר

5 חדרים

140 מ"ר עם מרפסת

שיזוף, מפרט מכני גבוה ביותר. הנחות גדולות על מזומן

חידוש!!!

משכנתאות עם

150,000 ש"ח ל-10 שנים

בדירות סופר יוקרתיות

החל מ-$164,500

בתוספת מע"מ במזומן

"ISCO" – "ישקו"

03-426293-4-5-6-7.

(14867)

בצפון הירוק

בניין מפואר

נקוי, בריכת שחיה על

3 דונם!!! לבני מפואר

עם שומרים!!!

כל דירה וילה

עם כל ביתוי האוויר

כל זאת החל מ-

$165,900

בתוספת מע"מ במזומן

ל-3 הדירות הראשונות

בלבד

"ISCO" ישקו

03-426293-4-5-6.

(12730)

גוש דן

שכונות דרומיות

هكذا من الأصل

בפרוייקט לב-גבעתיים
דירות 3 ו-3½ חדרים
מ-86,000 דולר + מע"מ
ליניב הדר בע"מ

גבעת שמואל

קרית אונו

בת-ים

ראשון לציון

קבלת המשכנתא
תוך 24 שעות
מרגע הבאת כל האישורים
חישכנתא
הלוואות לזכאים תעודות
זכאות הלוואות חופשיות
והלוואות לשיפוצים
בבנק לאומי
למשכנתאות
רחובות 08-453374
ראשל"צ 03-9682246
פ"ת 03-9223422

רחובות

ברחובות
רחוב גלזר
8 דירות פאר בלבד
* * *
בראשל"צ
בן נחום
קוטג' מפואר
במיוחד
03-946742, 03-9644239

4 חדרים ויותר

3-3½ חדרים

דירות בשכר חודשי

לוד

2-2½ חדרים

1-1½ חדרים

איזור השרון

הרצליה

נס-ציונה

דירות מרוהטות

בניני אזים ברזילי
מציעים דירה
6 חדרים + מרפסת
במרכז העיר

במערב העיר
בבניה
דירות 5 חדרים
ודירת גג

אזור

איזור הדרום

קבלת המשכנתא
תוך 24 שעות
מרגע הבאת כל האישורים
חישכנתא
הלוואות לזכאים תעודות
זכאות הלוואות חופשיות
והלוואות לשיפוצים
בבנק לאומי
למשכנתאות
אשדוד 08-525111
אשקלון 051-29151
אילת 059-71010

יהוד

אור-יהודה

חולון/בת-ים

חולון

פתח-תקוה

הקבלן חיים שמי
★ מגדלי הנשיאים ★
דירות 4½, 5, 5½, 6
03-900089, 918792

חב' נ.י.ע בע"מ בונה
פרויקט גני עד-אריה
קוטג'ים בבניה
6 חדרים

בכפר גנים
פנטהאוז מיוחד

הקבלן "שלמה נקר":
נותרו 2 דירות ברוטשילד
56 – 3½, 4
+ חדר על הגג + גג

בני-ברק

לך על בטוח לוח מעריב נדל"ן/עסקים

חייב להמכר בניין
3 קומות בלב העיר
הרצל 98 רמלה
כל קומה 210 מ"ר

מ.ש.
"עתיד" שרותים בנ"מ
סוכנות לנכסים
והשקעות

ברשותנו מאגר עסקים ונכסים, בחלקם בלעדיים.
דרושים משקיעים בכל המגזר העיסקי. כולל יוצאי צה"ל, משטרה וכוחות הבטחון
03-889022
03-5056136
03-845094

מ.ש.
"עתיד" שרותים בנ"מ
סוכנות לנכסים
והשקעות

עבור לקוחותינו
דרושים עסקים
ונכסים לכל מטרה
בכל המגזר העיסקי
ללא הגבלת השקעה
03-889022,
03-5056136,
03-845094

מפעל פלסטיקה
למכירה
מכונות הזרקה כל הציוד
הגלוה ★ לקוחות

דרושים
10 דונם לתעשייה
באזור המרכז
+ כח + מים

להשכרה!!!
מסעדה "צלע-הבירה"
כולל הציוד ורשיון לילה

כפר בן-נון מציע
להשכרה
מבנה כ-200
מ"ר מרובע
להתקשר לטלפון:
08-225867
בימי ב'-ה'
בין 18:00-21:00

למשקיע הנבון בנדל"ן!

מעוניין במשקיע ל:
פטנט בפיתוחו
רב שימושי (לא רעשוני)
בענף הרכב

הצטרף לעסקי
המזנונות
המתאות עם הרווחים האישיים
לקבלת זכיונות

★ הכוון ★
שרותים כלכליים בע"מ
03-383769, 03-374527

הצטרף
לרשת מזון מהיר
"ציף בורגר"
9 סניפים קיימים
לזכיונות
לפנות לעמוס
מנכ"ל הרשת
03-767920

למכירה בהזדמנות!!!
לונה פארק נייד
עם כל הציוד

דירות אהרוני
מגרשים למכירה
דירות להשכרה
ולמכירה

להשכרה
בית מרקחת
במקום מרכזי
בבני-ברק

הוד השרון

רמת השרון

עסקים

1500

רעננה

בנוה אמירים
דירות 4 חדרים
בבניין חדש
וברמה גבוהה!

כפר סבא

ברח' עמרמי בכ"ס
דירות 5 4 חדרים
מרפסות פתוחות
052-29734

בכרמל
5 מפוארים
+ מרפסת פתוחה
בבנין קטן 03-413501

هكذا من الأصل

להשכרה או מכירה 2 חדרים בבית התמחויות רחוב המרד תל-אביב. (17867) 03-826117-8-9

להשכרה משרדים בהרצליה פיתוח בסוגים – היגוריה, 300 – 700 מ"ר + 200 מ"ר ק"ק חנות "הצבי" 03-266731 (17919)

בניין "פרסומי" להשכרה – מכירה השקעה בתשואה גבוהה, מתאים לחנויות מזרחיות ומשרדים. 03-812161 ,03-225795 ,03-224670 (25623)

תברה לסיבים מחולדיים ביתות ליימוד מחירים מיוחדים

בחולון להשכרה אולמות ב-ק"ק בגדלים שונים + כח מלפונים וגישה

03-292616 ,03-288943 "קוראל" (9098)

ברחוב ויסל (ליד סלמה ת"א) מבנה להשכרה לתעשייה/ מלאכה/אחסנה

בעלותו או בחלקים.
* אהרון רובינשטיין ובניו
03-653322 ,03-5101044 *
03-655050
(26834)

להשכרה בחולון 600 מ"ר ק"ק + כח "רעשף נכסים"

טלפון: 03-5742777 (23174)

באוזרית מגרשים לבנייה עצמית ★ בכל תשתית ★ אפשרות למשכנתא

המשך הלוח בעמוד 7 ג'

בכפר-סבא! בקניון "לב העיר" וייצמן פינת תמשילד למכירה חנויות ★ משכנתאות נבוהות ★ ערבות בנקאית

דירון דירות וייצמן 54, כ"ס

טל' 052-32965/6 (15968)

להשכרה ברמת-גן בסרבו ביאליק 200 מ"ר משרדים ממתנים ומרוהטים

מתאים לחברה מסונה
טלפון: 03-723731 ,03-739818 (7239)

להשכרה מבנה חדש ועצמאי בראש העין על כביש חוצה שומרון 1500 מ"ר ללא עמודים תקרה גבוהה חשמל תעשייתי 6 קווי טלפון בלעדי לאונלו סכסון 03-286181 (11711)

דרוש באיזורת הרצליה/רמה"ש מבנה המתאים למוסך

1000 מ"ר על שטח 2 דונם. 03-5400246 ,03-5403575 (21372)

בכפר-סבא למכירה משרד מרוהט 45 מ"ר

+ מזגן + שרותים + מטבחון. להתקשר 052-453440 בין השעות 17:00-14:00 אהרוני. (26574)

בעשבים בליבלום 20 חדרים + טלפונים + חניה (לפני שיפוץ) "פירד" 03-5614002-3

* 03-5614002 * (15202)

בדיזנגוף ע"י הכיכר 50 מ"ר יפה ומסודרת מתאימה גם לייצוג מפעל תואים קוסמים

טלפון: 03-283301 (26904)

מכירת משרדים וחנויות בעיצומה השכרת חנויות בקניון "לב-העיר" פתח-תקוה צלצל עכשיו: 03-914994 אחים א.ע. כהן פ"ת (11697)

ברמת החייל להשכרה אולם + משרדים כ-340 מ"ר גובה 4 מ' ק"ק

03-259689 ,03-262894 (26086)

ברחוב ויסל (ליד סלמה ת"א) מבנה להשכרה למלאכה/ תעשייה/אחסנה

בשלמות או בחלקים.
* אהרון רובינשטיין ובניו
03-653322 ,03-5101044 *
03-655050
(26865)

ברחוב ויסל (ליד סלמה ת"א) מבנה להשכרה לאחסנה/ מלאכה/תעשייה

בשלמות או בחלקים.
* אהרון רובינשטיין ובניו
03-653322 ,03-5101044 *
03-655050
(26881)

Tel-Aviv–Nurenberg–Brussels

מועדון המזומנים

אבי

★ ★ ★
סניף ראשל"צ רוטשילד 34 03-9666167-8
★ ★ ★
נכיון צ'קים סימון והשקעות הלוואות
★ ★ ★
מחלקת השקעות: תמורת כסף תוכל לקבל 3% ריבית לחודש
לרוצים בלבד לתאם מראש 03-9666167-8 (25319)

עו"ד עפר וחפירות תמורת החומרים והובלות החומרים 03-5562418

למסירה בכת-ים, מכולת ומסעדה, הציוד והסחורה למכירה. 03-581954, 03-663525 (19203)

מכולה למסירת אחזקה בהרצליה 6½ מ"ר. 052-552393 (18767)

להשכרה, חדרי איילון ת"א, 3 קומות סמוכות, 800 מ"ר. "METRO" 052-83841 (8373)

مكتب الامل

ב'

בתי העסק המובחרים 1988

אריה וסרשטרום — סוכן ראשי של בית תרשות לדברי כסף "הצורפים"
הבכירה בסיטונות וליחידים
רח' שינקין 11, תל־אביב
טל: 03-281419, 289685
מען: 03-454515, 03-261303

ליחידינו **ברוריה ואריה וסרשטרום**
ברכות לקבלת התואר המכובד
"כי לכם יאה כי לכם נאה"
מאחלים: יוסף ואלי בר־טוב **שובל סוכנות לביטוח בע"מ**

כה לחי! מאחלים **הקשתות חיפה**
04-666775

רפאל שטוב ירושלים באחל מזל טוב והמשך מוצלח

כה לחי! **הפנינה** — מרכז בלי כסף

א.ש. וסרשטרום
לרגל הזכייה בתואר בית העסק הבחור שנה
בתקווה להמשך פעולה משותפת
הצורפים
אמינות שנות כסף

הנביע — א. לביא

שאו ברכות חמות **שולץ** — תכשיטים ודברי כסף

דהיטי כרמון ומצבעת דהיטי כרמון — אהרון
חנות: בן יהודה 110 תל־אביב
מפעלי מצבעה: סמטת הרציון 20 ת"א
מבצעים הזמנות מיוחדות לרהיטים, חדרי שינה, מזנונים, חדרי ילדים, מטבחים, צביעה בשליף — לק באיכות מעולה

לדהיטי כרמון
איתכם כל הזמן להמשך מוצלח
מפעלי אראלקו בע"מ
מאחלים: ניקי ומשה

לדהיטי כרמון
שאו ברכות חמות — עלו והצליחו
משה סיני — סוכנות ביטוח בע"מ
ליס אברהם
סלמה 19, ת"א, טל' 812727

לדהיטי כרמון ליהודה ואהרן
עלו והצליחו
בתקוה להמשך עבודה משותפת
מאחל **משה כרמי**
אומנות בריהוט
היסוד 2 ת"א 831059

לדהיטי כרמון ליהודה ואהרן
שפע ברכות ואיחולים לבביים
חיים גמליאל
מרכז דלתות חמדיה

מצטרפת לברכות
רותי — מנהלת המכירות בחנות

לדהיטי כרמון
ברכות ואיחולים לבביים
דהיטי מימד
חיים זקר
רחובות הלבבות 23 ת"א

לדהיטי כרמון
ברכות לבביות
לזכיתכם בבית העסק המובחר
שמואל ברזילי
אשד בטוחים
גולדברג 3 ת"א 623334-5-6

לדהיטי כרמון ולמצבעת כרמון
שפע ברכות עם הבחרכם כעסק מובחר לשנת 88
המשך שיתוף עבודה פורה
נגרית זוהר מאיר
ברדיצ'בסקי 2 אזור טל' 808416

לדהיטי כרמון ליהודה ואהרן
לרגל בחירתכם כעסק נבחר
שאו ברכות חמות
מבדך: **מאיר סומך**

לדהיטי כרמון
עלו והצליחו
נגרית
חיים רודריך
הבונים 46, בת־ים

לדהיטי כרמון אהרן ויהודה
מיטב הברכות לזכיתכם — הצליחו
אולמי דולפיטון
טל': 650786 — 656353

בריוזקה
מסעדה רוסית יהודית, מוסיקה רוסית מקורית כל ערב, הווי ופולקלור רוסי צועני, מטבח רוסי אירופאי, פתוח כל יום פרט ליום א'.
מתאים לאירועים ומסיבות משפחתיות עד 170 איש
רח' בן־יהודה 77 תל־אביב (בפסאז') טל. 223355

לבריוזקה
המשיכו באותו הקו והקצב
מאחלים: **אולמי אסטוריה**

לבריוזקה
שפע ברכות ואיחולים לבביים
מאחלים
מסעדת בבלוס והמנורה מכל הלב

לצוות בריוזקה
איתכם ביד אחת להצלחה ושגשוג
אולמי בני ברית
מאחלת **הנהלת בני ברית**

לבריוזקה
המשך שיתוף פעולה פורה
מאחלים **נגר ירדן ליקרים בע"מ**
03-5518251

לבריוזקה ברכות

למסעדה בריוזקה
ברכות חמות לזכייתכם
ממרן סוכנות לביטוח
רח' בן־יהודה 182, תל־אביב
טל. 03-5449666

בית המגבת — מגבות וחלוקים
רחוב מזרחי 31 ת"א

זכה בתואר בית העסק המובחר לשנת 88

ארדש
לבית המגבת
אתכם לאורך כל הדרך
יוסי דריזין
ד"ר ביטוחים
סוכנות לביטוח חיים ולכל ענפי הביטוח

לבית המגבת
ברכותינו הנאמנות
פיניק סנסר מגבות, חלוקים, מצעים, תמרוקי רחצה ורקמה ממוחשבת
דיזנגוף סנטר טל. 03-280419

לבית המגבת
המשך עבודה פוריה כה לחי!
וימגרד — מגבות טובות
טל. 03-828340

לבית המגבת
אתכם לאורך כל הדרך
פאר־פיל טכסטיל בע"מ
נוסבאום 29 בת־ים
טל. 03-5519639

לשלומי ושבי
עלו והצליחו
מארנשטיין דוב

לבית המגבת
כה לחי!
הפנתר הורוד
יפו 69 ירושלים

לבית המגבת
עלו והצליחו
סגנון
חובבי ציון 38 פ"ת

סככות הצל
יצור והרכבת כל סוגי סוככי שמש וגשם, דגמים ותוצרת חוץ, כולל הפעלה חשמלית
20 שנות מוניטין
רח' החשמל 3 אזה"ת בת־ים, טל. 5522622

קבלנים מזרחי ובנו
הרצל 67, בת־ים
טל' 582294, 595991

קורי אלקטרוניקה בע"מ
יצרני מכונות להלחמת סוככים
9220160

לסככות הצל עלו והצליחו **אלום גלד** רח' החשמל 5 בת־ים

מאפיית פתות גולן בע"מ
בהשגחות הרבנות
חיפה, רח' יפו 86 (ליד תחנת אגד הישנה)
"בית המאפה של אמא"
רח' קיבוץ גלויות 118 חיפה
כל מוצרי המאפה — בסיטונות וליחידים
אספקה ישירה במקום

למאפיית פיתות גלן
עלו והצליחו
מיני מרקט אחים חמו

למאפיית פיתות גלן
המשך תנופה ופתוח
ממוסך ניסים
פחחות וצבע
טל. 04-740823, חיפה

למאפיית פיתות גלן
ברכותינו הנאמנות
אנ.די.אס פלסט

למאפיית פיתות גלן
כה לחי!
דפוס אטיר
חיפה

למאפיית פיתות גולן
המשך שיתוף פעולה פורה
מעדני מנו
רח' יחיאל 7 חיפה
טל' 04-674587

יופי וניקיון
חומרי ניקיון ייצור ושיווק
בלפור 130, בת־ים
טל. 5520327

מיטב הברכות והאיחולים
רבלון (ישראל) בע"מ

מיטב הברכות לרגל הזכיה
זוהר ארביטמן
ירושלים 48 בת־ים
טל. 875561

שאו ברכות חמות והמשיכו בדרך זו
ראובן גזיאל

ברכותינו הנאמנות
ברברה וולף בע"מ
ייצור ושיווק
מוצרי תמרוקים
רעננה: אזור התעשיה עמל 38

שאו ברכות חמות
עלו והצליחו
סוכנויות תבל והצוות

ליופי וניקיון
בהצלחה
זורי

שפע ברכות ואיחולים לבביים
מאחלים
אינטרקוסמא וולה

מיטב הברכות
JADE
דניה קוסמטיקס בע"מ
טל' 053-333956

מוניות סלע
שד' העצמאות 26, בת־ים
(פינת בלפור)
טל' 585050

מוניות סלע
עלו והצליחו
מאחלים:
חברת ש. בן דוד בע"מ
ציוד לבניין הסבה ושכירה
8544
טל' — 813454 — 816372

אולמי רון
לשמחות ולאירועים
העצמאות 67 מגדל נחום
בת־ים 872619
מברכים את מוניות סלע
עלו והצליחו

למוניות סלע
המשך עבודה פוריה
מאחלים: **גליק פרידה**
סוכנות לביטוח
הרצל 37, בת־ים, טל' 861084

קטנועי שלמה
מכירה ושירות קטנועים ואופניים
עוזיאל 47, טל. 768019, רמת־גן

לקטנועי שלמה
שפע ברכות ואיחולים לבביים
מאחל **וילף וולף בע"מ**
טל' 03-383402

לקטנועי שלמה כה לחי!

לשלמה ענתבי
שפע ברכות ואיחולי הצלחה בעתיד
מאחל: **עומר חברה לרכב בע"מ**

וידאו חזי
הספריה המובחרת
סרטים מכל חברות הסרטים בארץ
שד' קוגל 25 חולון
טל' 880597 883333

לוידאו חזי
המשך שגשוג ועליה
חמישה כוכבים
אלנבי 36 ת"א, טל' 653973

לוידאו חזי
שאו ברכות חמות עלו והצליחו
וידאו רם וסיני הפקות
פינסקר 2 ת"א, טל' 285572

שפע ברכות לבביות
וידאולנד
מפיצי סרטי הוידאו בישראל
בן יהודה 1 ת"א
טל' — 5101785

לוידאו חזי
שפע ברכות ואיחולים לבביים
אס פילם בע"מ
אהרון שייר
אלנבי 32 ת"א טל' 03-655962

מגדנית עוגת חן
כל סוגי הבורקס, עוגות ועוגיות
יום יום חם ישר מהתנור
רח' יפו 30, טל' 243659; מחנה יהודה 20, טל' 224538;
השיקמה 2, טל' 228823

לקונדיטוריה עוגת חן
שפע ברכות לבביות

לקונדיטוריה עוגת חן
כה לחי!
א.ס. סוכנויות לציוד ומשיית

לקונדיטוריה עוגת חן
המשיכו באותו הקו והקצב

לקונדיטוריה עוגת חן
שפע ברכות ואיחולים לבביים

כה לחי!

כפתור ופרח
ביאליק 67, רמת־גן
טל. 722027

עלו והצליחו
מאחלים
דודי וכל הצוות "ש. בר־אורון"
כפר גלעדי 5 תל־אביב

זר פרחים לרגל הזכיה
מאחלים: **ישראפלורס** בע"מ
03-658338

שאו ברכות חמות
עלו והצליחו
תכשיטי לידו
בית אמריקה
שד' שאול המלך 35 ת"א

מוגש ע"י ארטל, חוברות מיוחדות במעריב — טל' 03-5103858/9

מעריב ספורט

חלק ג' / יום א', י"ז באב תשמ"ח, 31.7.88

מי ימלל גבורות הפועל?

"מוכן לוותר על סיאול לטובת הפועל ת"א"

בך מגלה בראיון מיוחד ל"מעריב", ראסטיסלב מאטיץ', המאמן היוגוסלאבי המועמד לקבל את אימון האלופה ≡ "אך אם ת"א לא תזדרז זה יכול להיות מאוחר מדי" ≡ "שמעתי באופ"א שב־1990 ישראל תשחק באירופה..."

מאת מאיר ריפמן

"אני מועמד לאמן את הנבחרת האולימפית של יוגוסלביה בסיאול, ואם הפועל [illegible] — כך אמר [illegible] ראסטיסלב מאטיץ'", בשיחת טלפון לביתו שבסאראייבו, בראיון מיוחד ל"מעריב ספורט", הראשון לעתון בישראל, לאחר שהפועל ת"א הציעה לו לאמנה בעונה הבאה.

למאמן היוגוסלבי יש תואר של פרופסור בספורט מיקלי. הוא גם כתב ספר על כדורגל — טכניקה, טקטיקה, ושיטות אימון. האנגלית של מאטיץ' בן ה־50, היא בסיסית, ולצורך הראיון נעזר בחבר הדובר אנגלית טובה יותר.

— למה אתה רוצה לבוא ולאמן בישראל?

"המקצוע שלי זה המאמן, ומחוץ ליוגוסלביה אני יכול לצבור עוד נסיון בין־לאומי. אני רוצה את הג'וב בהפועל ת"א, ולשם כך אפילו מוכן לוותר על אפשרות שאאמן את הנבחרת שלנו בסיאול".

— מיסטר מאטיץ', מה אתה יודע על הפועל ת"א?

"מהשיחות שהיו לי בהונגריה עם מנהל נבחרת ישראל, ישראל סטוצ'ינסקי, ואנשים אחרים במשלחת, למדתי שהפועל ת"א היא כיום הקבוצה הטובה בישראל, ושיש לה שישה שחקנים בנבחרת. יש לי הרבה מידע על השחקנים, ועל נבחרת ישראל. שמעתי שהפועל ת"א קבוצה צעירה, שהיו לה תוצאות טובות בשנים אחרונות, ושיש להם עתודה טובה, והיא יכולה להיות קבוצה טובה גם בשנים [illegible]".

— מה תביא להפועל ת"א אם תבוא?

"אעשה אותה קבוצה חדשה, בשיטת אימונים, בשיטות משחק, ובשילוב צעירים".

— מהי שיטת המשחק שלך?

"לי יש שיטה מיוחדת: 1־3־5־2. ככה תכתוב את השיטה שלי. זאת שיטה התקפית חדשה. שני מגינים, בלם אחורי, חמישה קשרים ושני חלוצים. זאת שיטה התקפית אבסולוטית. זו רק השיטה בקצרה".

— בשיטה הזו אתה רוצה לקחת אליפות בהפועל ת"א?

"אם המידע הטוב שיש לי על הפועל ת"א נכון — אז לא תהיה בעייה לעשות תוצאות טובות, כי אני מאמן עם נסיון עשיר. אני רוצה להיות אלוף לא רק בישראל, אלא גם באירופה אם זה אפשרי".

— אבל קבוצות מישראל לא משחקות באירופה?

"אני שמעתי באופ"א (התאחדות הכדורגל האירופית), שבשנת 1990, או 1991, קבוצות מישראל ישחקו. כן ישחקו באירופה. זה מידע חדש שיש לי".

— אתה יכול לעזוב את העבודה בהתאחדות היוגוסלבית, ולבוא לישראל?

"[illegible] הפועל ת"א".

— היית מועמד לאמן את נבחרת ישראל?

"לפני שנתיים היה לי קשר עם ישראל אבל לא היה משהו מעשי. בסוף מילאנקו מיהיץ' קיבל את תפקיד".

— אתה מכיר את מיהיץ'?

"כן בטח. הוא חבר שלי. קולגה. אני יודע שהיה שנתיים בישראל. לפני שנסע לשם דיברתי איתו. ועכשיו אני לא יודע מה קורה איתו".

חבר הנהלת הפועל ת"א אברהם מנחזי, בישר בשיחת טלפון ליוגוסלבי, על החלטת הפועל ת"א להביאו. לפי סיכום שהיה ביניהם, ההתאחדות בישראל תשגר סלקס להתאחדות ביוגוסלביה ותבקש לשחררו לישראל, ועם קבלת תשובה חיובית, תשגר לו הפועל ת"א שני כרטיסי טיסה לישראל (גם לאשתו). המאמן היוגוסלבי, אישר את כל התנאים שהוצעו לו, אבל הוא דורש שיפור קל.

למפארס אין מסוגל לסבול את החום בארץ

לכן יצא המומחה הממונה על הספורט ההישגי ועל ההכנות למשחקי סיאול, לחופשת מולדת במערב־גרמניה ≡ יריב אורן, מנהל רשות הספורט: "זאת לא הפתעה. ידענו מראש..."

תומס למפארס

מאת ברוריה בינגמן

מומחה הספורט היהודי תומאס למפארס, העומד בראש הפירמידה של הספורט ההישגי, שלקחה תחת חסותה את ההכנות לאולימפיאדת סיאול, מבלה את חודשי הקיץ יולי־אוגוסט, הנחשבים לחודשים הקריטיים בהכנות לאולימפיאדה, בביתו שבפראנקפורט.

למפארס אינו יכול לדבריו לסבול את החום הישראלי, ובחוזה בינו ובין שלוש הרשויות עמן חתם: רשות הספורט, הועד האולימפי וההתאחדות לספורט, הוכנס סעיף שבחודשי הקיץ הוא יוצא לחופשת מולדת למערב־גרמניה.

נודע כי למפארס אמור לחזור לארץ בקרוב לשבוע ימים, ואח"כ לא יהיה כאן עד אחרי המשחקים האולימפיים.

בתגובה אמר אתמול יריב אורן מנהל רשות הספורט: "שום דבר לא בא לנו בהפתעה. מראש היה ידוע שהוא אינו מסוגל לשאת את החום בארץ מסיבות בריאות וזה נתקבל על ידינו. הוא אינו האדם המבצע, אלא יועץ. הרי המערכת מנוהלת בידיים ישראליות"

פרק 6 בתחקיר בעמודים 5־6

ישראל בסיאול 88'
מדליה? חלום באספמיה

ברוך ממן השחקן היקר ביותר בהפועל חיפה

ברוך ממן

מאת יונתן הללי

כוכב מכבי חיפה עד לפני שנתיים ברוך ממן, יהיה קרוב לוודאי השחקן היקר ביותר ששיחק בהפועל חיפה. שכרו של הקשר המצטיין, אם תעפיל הקבוצה לליגה הלאומית, עשוי להגיע ל־70 אלף שקל בעונה.

לפי ההסכם יזכה ממן למענק עליה של 11 אלף דולר. כמו כן יסתכם שכרו השנתי, כולל פרמיות בכ־55 אלף שקל.

ממן עובר באדום — עמוד 3

הערב הטורניר ה־ז בליגת הקיץ בכדורסל כחול־לבן

עמוד 4

אדלר, רוזין, סם שטרן מי יאמן את הפועל ת"א

עמוד 4

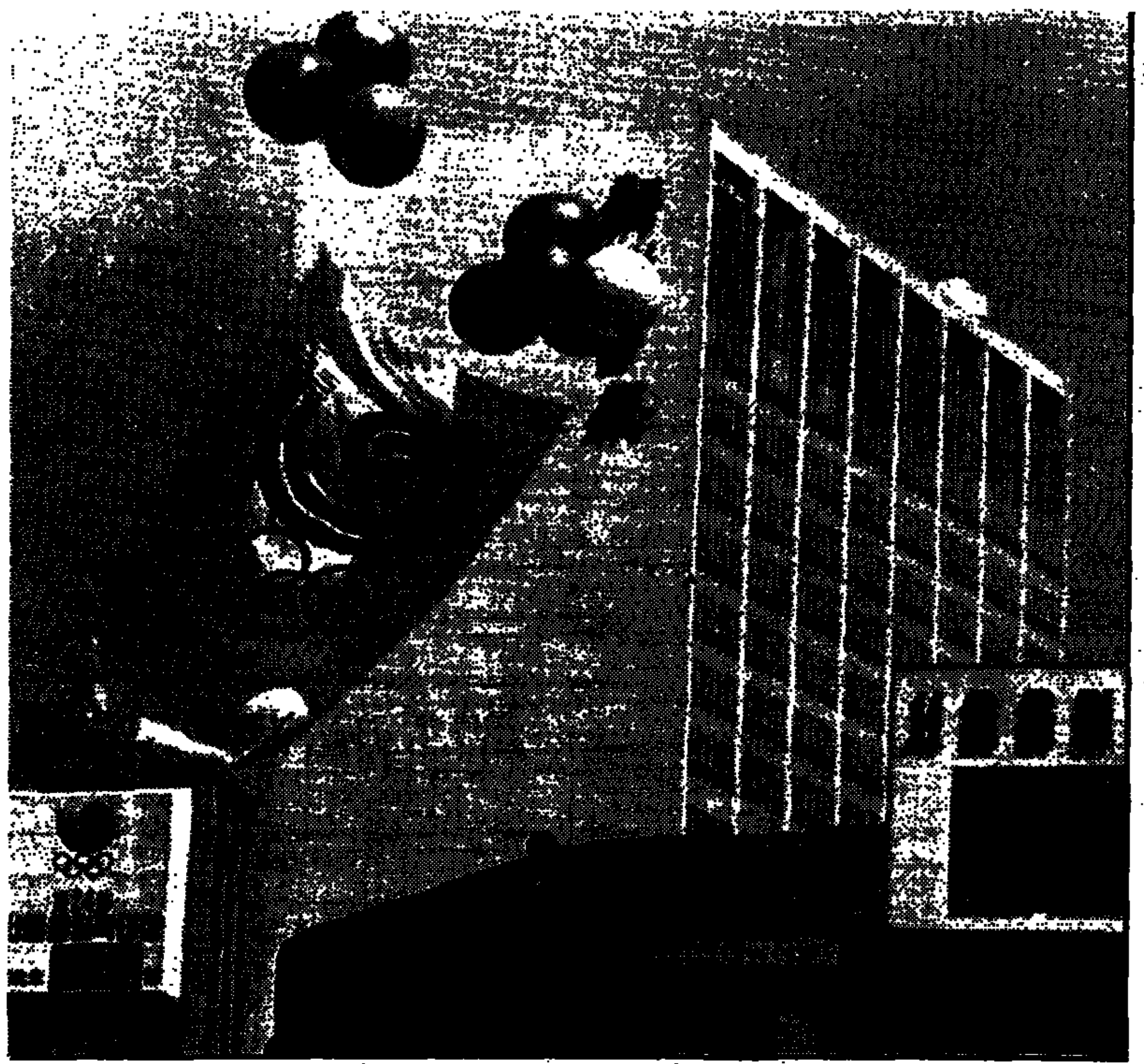
ההכנות בסיאול בעיצומן. הלוח האלקטרוני של סיאול מראה שנותרו עוד 50 יום עד לתחילת המשחקים האולימפיים ב־17 בספטמבר 1988. בינתיים חלפו כבר יומיים מאז שצולמה התמונה ונכון להיום, נותרו עוד 48 יום לתחילת המשחקים.

עוד 48 יום לסיאול — עמוד 2

בליגה הגרמנית: תיקו לאלופה. בליגה הצרפתית: המובילה סושו ממשיכה לנצח

עמוד 2

הרוסים באים?

"יש סיכוי טוב שנבוא לטורניר בישראל. התאריכים שלכם מתאימים לנו. רק צריך אישור מהממשלה" — כך הודיעו ראשי משלחת נבחרת הנערים של ברית־המועצות לטורניר בהונגריה, לעמיתיהם מישראל. והדיעה הזה התקבל בקורת רוח רבה בסוף השבוע, בהתאחדות לכדורגל בישראל.

עד לפני איתות זה מהרוסים, שלחה ההתאחדות לכדורגל בישראל, הזמנה רישמית להתאחדות הכדורגל של ברית־המועצות, לטורניר המסורתי לנוער־נערים שנערך מדי סוף חודש דצמבר בישראל. ראשי משלחת ישראל לטורניר בהונגריה, קיבלו הנחיה מההתאחדות בארץ, ליצור קשרים הדוקים עם ראשי המשלחת הרוסית שם, והקשרים אכן נוצרו.

"יש לנו יחסים מצויינים איתם. לא מפריד בינינו שום מסך ברזל. אנחנו מדברים איתם בחופשיות. הם מאוד מאוד ידידותיים אלינו. הם הבטיחו לבוא לטורניר הנערים בישראל" — כך תיאר מאמן נבחרת ישראל, אמנון רז, שגם הוא יצר קשרים הדוקים עם עמיתו הרוסי.

≡ **הפסד לנערים מול הסובייטים**

נבחרת הנערים ב' ישראל בכדורגל, התמודדה היום אחה"צ מול נבחרת נערי יוגוסלביה, על המקום השלישי בטורניר הבין־לאומי בהונגריה. זאת לאחר שביום שישי נוצחו נערי ישראל בידי הרוסים, שעלו לגמר הטורניר.

את השער הראשון כבשו הרוסים (דקה 45, כתוצאה משגיאה ביציאה לכדור של השוער הישראלי שרון כהן, ומיד בדקה לאחר מכן כבשו הרוסים שער נוסף.

מאיר ריפמן

בורדות – חובה

רק 16 שערים בגרמניה. תיקו 2–2 לאלופה ברמן

מאת זיגמונד שפיגלר, גרמניה

אולי זה החום הכבד שעובר על אירופה, אבל מחזור כזה לא זכור זמן רב בליגה הגרמנית. רק 16 שערים, הובקעו, ב־9 המשחקים. אפשר לפחות להתנחם בהפתעה אחת, שריגשה את המחזור: 45 אלף צופים ראו את קבוצת התחתית של קארלסלוהה מצליחה לכפות תיקו 2–2 בבית על ביירן מינכן. ביירן הובילה פעמיים, משערים של ולפהארט (11) וטון (70) אבל שחקני קארלסרוהה היו עקשנים והישוו פעם אחת ע"י הקפטן הספרדט (56) ופעם נוספת על ידי שפיס, שמונה דקות לסיום. בדקה ה־75 הודחק הקפטן הספרדט. זו היתה ההרחקה השלישית בשני מחזורים ראשונים בגרמניה. החום באמת משפיע.

שטוטגארט היא הקבוצה היחידה עם מלוא ארבע הנקודות, לאחר שאתמול ניצחה בבית את האנובר 2–1. דווקא האנובר היתה זו שהובילה, משער של גרילמייר בדקה ה־21. ארבע דקות מאוחר יותר, הרי שווה החלוץ מספר 1 היום בגרמניה, יורגן קלינסמן. את תוצאת המשחק קבע אלגבר בדקה ה־67, בבעיטת 11 מטר.

ליגה גרמנית

לברקוזן – מינשנגלאדבאך	1–3
קארלסלוהה – באיירן מינכן	2–2
פרנקפורט – שטוטג. קיקרס	2–1
בוכום – סט. פאולי	0–0
נירנברג – קלן	2–0
ארדינגן – מאנהיים	0–0
קייזרסלאוטן – ברמן	0–0
שטוטגארט – האנובר	1–2
האמבורג – דורטמונד	0–0

ניצחון ראשון לריינוס מיכלס וקבוצתו החדשה העונה לברקוזן, בבית נגד מינשנגלאדבאך 3–1. הרברט ואס (10) ושרייר (31) העלו את לברקוזן ליתרון 2–0. קריגס, החלוץ הפורח של גלאדבאך, צימצם ל־2–1 בדקה ה־61. הרכש הפולני לישניאק, סגר עניין 8 דקות מאוחר יותר 1–3 ללברקוזן.

פ.צ. קלן, שאיכזבה בשבוע שעבר, בתיקו ביתי 1–1 נגד ארדינגן, השיגה נצחון חוץ, 2–0 בנירנברג, לעיני 25 אלף צופים. שטורם ותומאס אלופס הבקיעו לקלן במחצית שניה.

ב־24 שנים האחרונות הצליחה וורדר ברמן לנצח רק פעמיים בקייזרסלאוטן. אתמול שוב לא חזרה משם עם ניצחון. רק תיקו אפס.

מחזיקת הגביע, איינטראכט פרנקפורט, ממשיכה לאכזב: אתמול הפסידה בבית לעולה החדשה שטוטגארט קיקרס 1–2. וולף ופולמה הבקיעו לאורחת. בלציס כבש למארחים. כל השערים הובקעו במחצית השניה.

הטבלה, לאחר המחזור השני: 1.שטוטגארט 4 נק'. 2. ביירן מינכן, לברקוזן, קלן, קארלסלוהה, בוכום, וורדר ברמן – 3 נק' כ"א.

ריינוס מיכלס, מאמן באייר לברקוזן: כאן לאחר ניצחונה של הולנד באליפות אירופה, אבל כך שמח בוודאי גם אתמול, לאחר הניצחון הראשון של קבוצתו החדשה בליגה הגרמנית

פעמיים הודל למונאקו

האלופה מונאקו ניצחה אתמול בחוץ, את העולה החדשה קין, 3–0, כאשר קשר נבחרת אנגליה, גלן הודל, מבקיע את שני השערים שביססו את הניצחון הגדול. את השער הראשון לאלופה כבש ז'אן מארק פרטאו'. זה היה ההפסד הרביעי של העולה החדשה.

את הטבלה מוליכה בתום המחזור ה־4 סושו, שניצחה את לאבאל 3–0. את השערים למוליכה כבשו היוגוסלבי מחמד באזדאריביץ', טיידי לורי וסטפאן פל. אחריה בטבלה צועדת טולון, שניצחה אתמול 2–0 את קאן.

בורדו ופאריז סאן־ז'רמן, שתי אלופות עבר, הן היחידות עם מלוא הנקודות, 9 נק' מ־3 משחקים, אך להן משחק חסר. המשחק בין השתיים בשבוע שעבר, נדחה. בורדו ניצחה אתמול בחוץ, 1–0 את ליל ופאריז ז'רמן ניצחה 1–0 את נאנט.

הגביע, מאץ. ניצחון ראשון גם למונפלייה, בזכות שער של ברונו בלון, 1–0, נגד שטרסבורג.

התוצאות אתמול

סושו – לאבאל	3–0
ליל – בורדו	0–1
טולון – קאן	3–0
פריז סאן־ז'רמן – נאנט	1–0
אוקזר – מץ	2–1
טולוז – מרסיי	0–0
קין – מונאקו	0–3
מונפלייה – שטראסבורג	1–0
ניס – ראסינג פריז	3–2
סט. אטיין – לאן	2–4

הטבלה לאחר המחזור 4

ליגה צרפתית

לאחר המחזור 4

1. סושו	10 נק'
2. טולון	10 נק'
3. פריז סאן־ז'רמן	9 נק' ★
4. בורדו	9 נק' ★
5. אוקזר	9 נק'
6. מונאקו	8 נק'
7. ליל	7 נק'
8 טולוז	7 נק'
9. ניס	7 נק'
10. מונפלייה	5 נק'
–. נאנט	5 נק'
12. שטרסבורג	4 נק'
13. לאן	3 נק'
14. מארסיי	3 נק'
15. ראסינג פאריז	3 נק'
16. מאץ	3 נק'
17. לאבל	3 נק'
18. קאן	3 נק'
19. סט. אטיין	1 נק'
20. קין	0 נק'

★ משחק חסר

עוד 48 יום לסיאול

כריס אווארט – בסיאול

כריס אוורט: תחליף בסיאול את אליס ברגין, שפרשה בגלל ניתוח

הטניסאית כריס אווארט נבחרה בסוף השבוע לסגל ארה"ב לטורניר בסיאול. היא החליפה את אליס ברגין, שפרשה בעקבות ניתוח בברך. יחד עם אווארט ישתתפו בסיאול גם פאם שרייבר וזינה גאריסון.

● מערב גרמניה סילקה מהסגל האולימפי שלה את האלוף האולימפי במשקולות (משקל בינוני) קרל היינץ רדשינסקי, לאחר שהוכח מעל לכל ספק והספורטאי עצמו הודה בזה, כי השתמש בסמים ובתכשירים אסורים. כבר לפני שנתיים נתגלה הדבר והוא נקנס או בסכום השווה ל־19 אלף דולאר, בליווי עונש מאסר על תנאי. אתמול החליט הועד האולימפי הגרמני פה אחד, שלא לכלול את המשקולן בסגל, בגלל אותה עבירה. ההחלטה באה בעקבות רמז חסר תקדים של הועד האולימפי הבין לאומי, שהמשקולן אינו רצוי בסיאול. נסיונות של אנשי המשקולות הגרמניים לבטל את רוע הגזירה ולהעניק לרדשינסקי הזדמנות – נדחו.

● מיכאל גרוס, שתי מדליות זהב בלוס אנג'לס, יעמוד בראש 365 שחייני מערב גרמניה לסיאול. בנבחרת גם ינס פטר ברנדט, עריק מנבחרת גרמניה, שברח לארה"ב וממנה הגיע למערב גרמניה, שם התאזרח. בשבוע שעבר קיבל היתר מהועד האולימפי הבינלאומי לייצג את מדינתו החדשה. כן קיבלו היתר כזה עוד 9 ספורטאים, ביניהם המשקולן ממוצא תורכי, יליד בולגריה נעים סולימנוב (עתה שמו סולימנגלו), שיאן העולם במשקל עד 60 ק"ג, שערק לתורכיה ועתה יופיע תחת דיגלה בסיאול.

● "גם ללא שחקן הציר שלנו ארוויד־אס סבוניס, הציגה נבחרתנו משחק לחימה מעולה", דיווחה סוכנות טא"ס, על הופעתה השניה של קבוצת הנ.ב.א. אטלנטה הוקס, נגד הנבחרת האולימפית של בריה"מ, במבחן שזו ערכה במוסקוה לקראת סיאול והסתיים בנצחון אטלנטה 105–110 בהארכה. דומיניק ווילקינס מאטלנטה קלע 29. אטלנטה מסיירת עתה בבריה"מ וזה היה משחקה השני שם. בראשון ניצחה אטלנטה 85–84.

● קהילות של יוצאי קוריאה המתגוררים בעיקר ביפאן (700 אלף) וארה"ב – תרמו לועדה המארגנת של משחקי סיאול 72.2 מיליון דולר. התורמים הבולטים יזכו בכרטיסי הזמנה למשחקים. מבין הקוריאנים שחיים ביפאן, רבים נחשבים נאמנים לצפון קוריאה ובכל זאת היו שתרמו לנשא האולימפי.

● תצוגת בגדיהם של בעלי התפקידים השונים באולימפיאדה נערכה אתמול. הנשים שישאו על כר את המדליות בטקסי הענקת המדליות, יהיו הלהיט. הן נבחרו לאחר תחרות יופי ויזכו בבגדי המרשים ביותר בצבעי לבן־סגול. מקטרונים ירוקים, כחולים־כהים, צהובים ולבנים יהיו לבעלי תפקידים כמו מתורגמנים ורופאים, כל אחד במדים אחרים. אנשי בטחון, שירותים וטכנאים ילבשו לבן, ירוק, אדום וצהוב בגוון שונה.

● הועד האולימפי הבין־לאומי יקיים את הקונגרס שלו בפאריס, ב־1994, לרגל 100 שנה לחידוש הרעיון האולימפי בידי הברון הצרפתי פייר דה קוברטן. ב־1894 הוחלט על עריכת האולימפיאדה הראשונה, כעבור שנתיים באתונה.

● פלורנס גריפית־ג'וינר, 28, האשה המהירה בעולם כיום, תתאמן לסיאול רק אצל בעלה, אל ג'וינר. היא החליטה להיפרד זמנית מהמאמן בוב קרסי. "אני זקוקה לטיפול אישי, לתשומת לב רבה יותר. לבוב יש יותר מדי אתלטים". עד כה נהגה להתאמן שלושה ימים אצל אל ושניים אצל בוב.

● מייק קונלי, בעל מדליית כסף בלוס אנג'לס, שכשל במבחני ארה"ב לסיאול בקפיצה משולשת, דורש מבחן חוזר וטוען שיש לו הוכחות שהנסיון האחרון שלו במבחנים נמדד בצורה לא נאותה. הוא הצטייד לשם כך בקלטת של רשת הטלויזיה א.ב.סי.

● מי שהיה הממונה הראשי על הבטחון באולימפיאדת לוס אנג'לס, אמר בסוף השבוע בסיאול כי הוא חש בה יותר בטוח מאשר בל.א. הוא אמר כי אינו חושב שסידורי הבטחון הם הדוקים מדי. "אילו יכולתי להביא לכאן את ילדי, הייתי ממהר לעשות זאת", התבטא וויליאם ראת'ברן, סגן ראש משטרת לוס אנג'לס, שמילא את התפקיד האחראי לפני ארבע שנים. לשם השוואה: בלוס אנג'לס עסקו בנושאי הבטחון 15 אלף איש בתקציב של 25 מיליון דולאר. בסיאול יהיו יותר מ־132 אלף. לא פורסם התקציב בנושא זה.

● ממשלת קוריאה לא תקיים במהלך האולימפיאדה את תרגילי כוננות המילקטים השיגרתית שלה, הנערכים אחת לחודש, תמיד ב־15 בו – וכוללים בעיקר הפעלת צפירי אזעקה. הסיבה להחלטה: למנוע פחד מאורחי האולימפיאדה.

● סעיד אוויטה ניצח ביום שישי בערב קר באדינבורו בריצת 1000 מטר, בזמן 2:18.32 דקות. הרומניה פאולה איון, שקבעה את הישג השנה לנשים ב־1500, רצה מייל ב־4:25.80 ושוב הודיעה על כוונות ברורות לסיאול. בריצה זו לא השתתפה מאריציקה פוייקה, 38, המנצחת האולימפית ב־3000, שנשארה בבוקרשט.

● הפתעה בבריכה בלידס: שיאן אירופה, אדריאן מורהאוז, נוצח ב־100 חזה באליפות בריטניה. ג'יימס פאראק דחקו למקום שני, כשקבע 1:03.71. מורהאוז קבע 1:03.81 ד'.

רגע, לנדל עדיין ראשון

סטפן אדברג יכול להפסיק את החגיגות. לא כל כך מהר עולים למקום הראשון בדירוג העולמי. לנדל, מסתבר, עדיין שם. למרות שהודח בסיבוב השני בטורניר סטראטון מאונטיין (ע"י רונלד סמית, 150 בעולם) ימשיך לנדל להיות המדורג ראשון בעולם, ולא כפי שחשבו תחילה, שאדברג חלף על פניו.

אם ישמור לנדל על מקומו הראשון עד ה־3 באוקטובר, הוא ישבור את שיאו של ג'ימי קונורס, שהוביל בדירוג 159 שבועות ברציפות.

המדורג שני בטורניר סטראטון מאונטיין, אנדריי אגאסי, עלה לחצי הגמר לאחר שניצח שלשום את ג'יי ברגר (ארה"ב) 6–1, 3–6, 6–1. אגאסי, הלהיט האמריקאי הנוכחי, הוא היחיד שנותר מבין חמשת המדורגים הראשונים. עם אגאסי עלו פול אנאקון (מדורג 13 בטורניר, ארה"ב) שניצח את מארטי דייויס (ארה"ב) 6–4, 4–6, 6–4; דרין קאהיל (9, אוסטרליה) שניצח את רוג'ר סמית (בהאמה) 6–3, 4–6, 6–4; ודן גולדי (12, ארה"ב) שניצח את ג'ים קורייר (ארה"ב) 6–4, 4–6, 6–4.

בחצי הגמר הראשון ניצח אגאסי את גולדי 6–3, 6–3. בחצי הגמר השני ניצח אנאקון את קאהיל 6–4, 6–3. בגמר הטורניר יתמודדו היום אגאסי ואנאקון.

● בגמר טורניר הטניס לנשים בהמבורג, תתמודדנה המערב גרמנית ואלופת ווימבלדון, סטפי גראף נגד קטרינה מלאייבה, בולגריה. סטפי (מדורגת 1) ניצחה בחצי הגמר את בטינה פולקו מארגנטינה 6–2, 6–3. מלאייבה (2) ניצחה את רדקה זרובאקובה (צ'כיה) 2–6, 6–1, 6–1.

הניחוש הנכון

דנדונג – אסנדון	2
נוקס סיטי – ברודמדוס	1
סנבודי – פרנקסטון	2
ווסט גייט – ריצ'מונד	1
אלטונה סיטי – אלטהאם	1
היידלברג – יאראויל	1
סנדרינגהאם – דובטון	1
ווברלי – קילור	2
ביזווטר – ספידוול	1
קינגסטון – מורנ' פרנ'	2
סטירלינג – סורנטו	1
מודבורי – קמבלטון	2
סאליסבורי – פולניה	x
וודביל – לינג בריינג'	x

ז'ואו האבלאנז' סומך על ארה"ב

נשיא פיפ"א, ז'ואו האבלאנז', אמר בסוף השבוע בפילדלפיה, כי הקמתה של ליגת כדורגל בארה"ב, והעלאת דרגתו של הספורט במדינה זו לדרגה של ספורט מרכזי, יהיו הגדולים בהישגיו בתפקידו כנשיא פיפ"א. האבלאנז' דיבר בקבלת פנים, לרגל 75 שנה להתאחדות הכדורגל של ארה"ב ולציון מסירת אירוח משחקי גביע העולם של '94 לידי האמריקנים.

על פי התוכנית בארה"ב, תופעל במדינה זו עד 1992 ו־1993 מסגרת של שלוש ליגות – מקצוענית, חצי־מקצוענית וחובבים. קבוצות רבות מליגת האולמות הנוכחית ואחרות שפעלות ללא תשומת לב מיוחדת של התקשורת במגרשים פתוחים, ימצאו מקומן בשלוש המסגרות החדשות. יש להניח כי טורניר גביע העולם יעניק דחיפה נוספת לפיתוח הכדורגל בארה"ב.

האבלאנז' גילה כי פיפ"א התרשמה שארה"ב ראויה לארגן את הטורניר כיוון שקיבל מכתב מנשיא ארה"ב רונלד רייגן, מסינאט ארה"ב והקונגרס ומעוד כמה גורמים רמי מעלה, שהעניקו בטחונות שהארגון יהיה על הרמה הגבוהה ביותר. מעריכים כי 3 מיליון חובבי ספורט יצפו ב־52 משחקי הטורניר.

שוגר חוזר לזירה

המתאגרף שוגר ריי ליאונארד, שלוש פעמים אלוף עולם, החליט לחזור מהפרישה שלו ולהופיע בקרב על התואר, עד סוף השנה. העיתון "ניו־יורק טיימס" מסר אתמול כי ליאונארד, שלא התאגרף מאז אפריל 87', כשזכה בכתר במשקל בינוני, רוצה עכשיו לפגוש בדון לאלונד, אלוף העולם במשקל קל בינוני, המוכר בידי מועצת האיגרוף. אם תתקיים התמודדות זו, היא תהיה על המשקל החדש שיוגדר באיגרוף וייקרא "סופר בינוני". אם ינצח בו שוגר ריי, הוא יהיה למתאגרף הראשון בהסטוריה שזכה בחמישה תארים במשקלים שונים.

ניצחון מתחת לחגורה

המתאגרף הבריטי, לויד האניגאן, שמר על תוארו, אלוף העולם במשקל בינוני של ה־w.b.c., לאחר שניצח אמש את הדרום קוריאני צ'ונג יונג־קיל. הנצחון היה שנוי במחלוקת, כיוון שצ'ונג ספג בסיבוב ה־12 מכה מתחת לחגורה, במפטעה, שהוגדרה ע"י השופטים כלא־מכוונת. השופטים נתנו לצ'ונג 5 דקות להתאושש, אבל לאחר 3 דקות הודיע המתאגרף שאינו יכול להמשיך בקרב.

את תואר אלוף העולם במשקל בינוני של ה־w.b.a הפסיד האמריקני הרלון סטארלינג, לקולומביאני טאמוס מולינארס, לאחר שספג נוק־אאוט בסיבוב השישי. הנוק־אאוט היה שניות לאחר צלצול הפעמון לסיום הסיבוב. סטארלינג לא היה מוכן והתמוטט מיד. השופט קורטז קבע שהמכה היתה לפני הצלצול. הפסדו של סטארלינג מנע את איחוד התארים בקרב בינו לבין האניגאן.

● הרומניה באלינה אסטפי, שבה אמש את השיא העולמי לנוער בקפיצה לגובה, באליפות העולם לנוער, וזכתה במדליית הזהב. אסטפי קפצה לגובה 2 מטר, שיפור של שני ס"מ לשיאה הקודם. אלנה אלסינה מברה"מ השוותה את השיא הקודם וזכתה בארד.

● נבחרות הכדורגל של נורבגיה וברזיל נפרדו שלשום בתיקו 1–1. נורבגיה המארחת הובילה, לאחר שער של החלוץ יאן אגה פיורטופט, שלוש דקות מתחילת המחצית השניה. הברזילאים, שמתכוננים למשחקי סיאול, לחצו לקראת הסיום ובדקה ה־81 הבקיע אדמר את שער השיוויון, לאחר קרן של ואלדו. 23 אלף איש צפו במשחק טוב במיוחד של הנורבגים.

● האתלט הרוסי, מיכאיל שצ'ניקוב, קבע אתמול שיא עולם בהליכת כביש ל־20 ק"מ. זמנו היה 1.19.8 ש' 4 שניות פחות מהשיא הקודם של המזרח גרמני אקסל נואק. השיא להליכת מסלול, 1.18.40 ש', נקבע ב־1984 על־ידי המקסיקני ארנסטו קאנטו.

● בליגה האוסטרית אתמול: שטורם גרץ – ראפיד וינה 0–0; סט. פולטן – וינה 1–6; וינר ספורטקלאב – לאסק 2–4; טירול – אדמירה ווקר 2–0; אוסטריה קלאגנפורט 3–0; וורווטס סטייר – גאק 0–0. הטבלה לאחר המחזור השלישי: 1.אוסטריה וינה 5 נק'. 2.פולסן, טירול, וורווטס סטייר, וינר ספורטקלאב 4 נק' כ"א.

ישנן בנות, ישנן בנות

יוסף פינקלסטון

לא רק השופטים ישרקו באטרקציה המתקרבת בהייבורי, מגרשה המפורסם של ארסנל. שריקות יבואו גם מהקהל, הצפוי לראות שם שתיים משחקניות הכדורגל היותר חינניות שיעלו מהיכלי השיש המפורסמים למגרש. השתיים הן שרה ריאן ומישל, בנות ה־16. הן הבנות הראשונות שנרשמו לתוכנית אימונים במועדון כדורגל מקצועי.

האימונים יחלו בעונה הבאה, כחלק מהניסיון לקדם את הכדורגל כמשחק לנשים. אם תצלחנה הבנות במשימתן, הן תשתכרנה יותר מ־70 ליש"ט לשבוע ותינתן להן ההזדמנות להתקבל לקבוצת הנשים של ארסנל.

מעריב ספורט
עורך מדור הספורט: אבי בטלהיים
חברי מערכת: צבי קופמן, מרדכי רוזנבלום, א. טבק, אבי מלר, טובי פולק, צבי בר־שירה, ברוריה ביגמן, אלכס פרלסמן, מאיר ריפמן.
עורך שבועספורט: אלכס דורון
צלם: עדי אבישי
גרפיקה: דן גולן,
קריקטוריסט: גדעון עמיחי
משתתפים קבועים בעריכה: עמי גבאי, ארז קופמן, בועז ביסמוט, אילן שטרסברג, אמיר איזנברג ועמיר חדד

ברוך ממן – עובר באדום

"אילו היו אומרים לי לפני 3 שנים שאשחק בהפועל, הייתי צוחק..." אומר "הסמל הירוק", כוכב מכבי חיפה, החוצה את הקווים ועובר אל האדומים ≡ "האתגר האחרון שלי לפני הפרישה: להעלות את הפועל חיפה ללאומית"

מאת יונתן הללי

בסוף שנות השבעים, כשכשלה מכבי חיפה בניסיונות להעפיל לליגה הלאומית, הועברו לשורותיה בכבי הפועל חיפה, הבין לאומיים יצחק אנגלנדר ויוחנן וואלך. המטרה אז היתה להחדיר בחבורה הירוקה מעט מהנסיון של השניים. בדיעבד מסתבר, התוכנית פעלה היטב.

השבוע החליטו בהפועל חיפה כי, מה שטוב למכבי צריך להיות טוב להפועל. כוכב מכבי חיפה ברוך ממן צורף לאדומים אחרי, כמעט 20 שנות פעילות במכבי חיפה. המטרה ידועה. הצעירים, עליהם יתבססו בהפועל חיפה, אמורים לינוק מנסיונו העשיר של "הסמל הירוק".

"אם היו מדברים איתי לפני שלוש שנים על האפשרות שאשחק פעם בהפועל חיפה, לכל היותר הייתי צוחק ועובר מיד לנושא אחר. מסתבר שהזמן עושה את שלו, דברים משתנים והבלתי אפשרי, האבסורד מבחינתי, קורה וקורה בגדול, לא סתם לעבור לקבוצת "הפועל", אלא להפועל חיפה. אני בטוח שכמה עשרות מאוהדי במכבי חיפה לא בולעים את הסיפור הזה, אפילו שחלפו כבר כמה ימים. אבל אם אני הותרגלתי, כולם ילכו בעקבותי". כך מסביר ממן את המעבר החד והבלתי צפוי להפועל.

מאוחר יותר יספר לנו ממן כי מהצבע האדום ברח כמו מאש. לחפש בביתו חולצה אדומה זה בערך כמו לחפש יהלומים בים, יאמרו לנו חבריו. העובדה כי בעונה הקרובה יעמוד במרכזו של נסיון חדש של הפועל חיפה להעפיל ללאומית, עושה לו בכל זאת משהו, "מה שקרה בהפועל חיפה חייב להשתנות. הם כבר כמה שנים מגיעים לבאר ולא שותים ממנה. איתי במכבי חיפה, במרבית המקרים כשהגענו לבאר, כבר לא ויתרנו. עלינו ללאומית חכינו באליפויות".

ממן, שעד לפני שתי שנות בלבד דיברו איתו רק בגדול, לא מרגיש מוזר עם האתגר החדש הניצב בפניו. "גם בליגה הארצית, ובמיוחד בהפועל חיפה, מדברים על אליפות. נכון שאליפות בליגה השניה זה לא אותו הישג כמו אליפות בלאומית, אולם גם בליגה הארצית יש כדורגל, וכדורגל כלל לא רע". אחת הסיבות לכך שהסכים להצטרף להפועל חיפה, כשהוא מוותר על לא מעט הצעות ממרכז הארץ, בתוכן הצעה די טובה מקבוצה לאומית, היא הרצון שלו לחזור הביתה. "לשחק רחוק מהבית, מהחברים ומהמשפחה, זה לא כל כך פשוט, במיוחד כשהציפיות ממך מרקיעות שחקים. העדפתי לשחק בהפועל חיפה משתי סיבות. האחת, החזרה הביתה והשניה, הרצון העז של הפועל חיפה לצרף אותי".

ימים אחדים לפני שחתם בהפועל ניהל ממן מו"מ עם מכבי יבנה. למרות זאת אין לו נקיפות מצפון שהסיכום בעל־פה לא זכה להיות בכתובים. "האמת שביבנה ישבו איתי והגעתי את הצעתי להצטרף לקבוצה זו. בתחילה הם לא השיבו בחיוב, אבל בחלוף כמה שעות כבר היתה הסכמה. אז שוב התעוררו בי המחשבות שעלי להעביר את המשפחה מחיפה. ממש באותה עת הפועל חיפה הציעו לי להצטרף אליהם. חשתי כי הם רוצים בי יותר מאשר כל קבוצה אחרת ולכן העדפתי אותם. בפרוש לא ברחתי מיבנה וזה שסגרנו בטלפון, עדיין לא אומר שהייתי שלהם".

על העונה שעברה בבני־יהודה מעדיף ממן שלא לדבר, מסיבות ידועות. כל שהיה מוכן לומר, "היתה זו שנה רעה ביותר עבורי. אני לא מגיתי ופועל יוצא מכך היתה התפוקה הדלה שתרמתי לבני־יהודה. אם נוסיף לכך את חוסר המזל, שגרם לפציעתי, הרי ברור למה אין לי שום כוונה להכניס את הפרק הזה לרקורד שלי בכדורגל. דבר אחד ברור לי, אחרי עונה כמו שעברתי, המוטיבציה אצלי לא ידעת גבול ותובתי להוכיח מה אני שווה".

ברוך ממן: עוד אוהדים להפועל חיפה.

ממן הוא למעשה שחקן מכבי חיפה, המושאל מדי שנה לקבוצה המעוניינת בו. גם מצוקת הקישור במכבי לא גרמה לראשי המועדון ולמי שגידל אותו במשך שנים, המאמן ג'וני הרדי, להחזירו ל"ירוקים". "לא הציעו לי לחזור ואני לא הצעתי את עצמי. אני לא כועס ולא ממורמר על אף אחד במכבי. מבחינתי העניין הזה של שובי לפעילות שם, ירד סופית מעל הפרק". ממן טוען כי המעגל בינו לבין מכבי חיפה יסגר בעוד כחצי שנה, כשייערך משחק הפרידה שהובטח לו. "דחינו אותו בשנה בגלל מצבה של הקבוצה. אני מקווה שהשנה תהיה ההזדמנות לקיים את המפגש, כך שהפרידה תהיה מכובדת".

בהצטרפותו להפועל רואה ממן אפשרות לאחד את אוהדי הפועל עם אלו של מכבי, חזון אחרית הימים. אולם הוא חושב אחרת. "אם כמות הצופים של הפועל תגדל בעקבות הצטרפותי האמינו לי, זה בהחלט נראה הגיוני, הרי אחת המטרות של ראשי הקבוצה כשהחליטו לצרף אותי, הושגה".

ממן מודה כי בעוד שנה יחשוב בקול רם על פרישה. "300 הופעות במכבי חיפה, שתי אליפויות, פעמיים גמר גביע ועוד כל מיני הישגים קטנים בדרך, זה בהחלט מספיק, אבל לפני הפרישה, שכנראה תהיה בשנה הבאה, נותר לי האתגר הכמעט אחרון כשחקן כדורגל, להעלות את הפועל חיפה. זה אומנם נשמע מוזר כשאני אומר זאת ואולי אנשים יחשבו שאני לא בסדר, אבל זו המטרה הניצבת לנגד עיני".

עונשים וקנסות לכדורגלני האלופה שלא יבואו לפגישת פתיחת העונה

עד 5000 דולר קנס יוטלו על שחקנים של הפועל ת"א שיחרימו את אסיפת הפתיחה של העונה ≡ בפגישה מתכוונים מנהלי הקבוצה להבטיח שהכל יהיה בסדר ≡ לפגישה הוזמן גם שמעון בן יהונתן, שיעבוד לצידו של המאמן היוגוסלאבי

מאת מאיר ריפמן

"שחקן שלא יבוא הערב, יקבל עונש חמור, וקנס של עד 5,000 דולר!" – כך הרדיעו אתמול ראשי הפועל ת"א, בעקבות מחשבות של שחקני האלופה להתאמן לבד בפארק הירקון, ולא לבוא לפגישת פתיחת העונה היום בהולון, שאותה זימנו ראשי הקבוצה.

משיחות שערך במהלך השבת ניסן ניסנוב, בנסיון לשכנע את השחקנים לבוא לפגישה, התברר לו שהשחקנים לא מתלהבים לבוא בכלל. ברשימה הזו נכללים: משה סיני, אלי כהן, יוסי זאנה, אריה אלטר, יהודה עמר, יעקב סגל. גם יתר השחקנים לא הבטיחו לבוא. מה עוד ששעה לפני הפגישה הם קבעו לעצמם אימון.

לפגישה זומן גם המאמן המיועד (לצידו של היוגוסלבי), שמעון ("שימי") בן־יהונתן, שאמור להתחיל את האימונים בצורה רשמית וסדירה החל ממחר. בפגישה לא יהיה נוכח ניסנוב עצמו, כיוון שעד שיקבל מינוי רישמי, אינו רוצה להיות פעיל, מה גם שהוא מצפה שמועצת פועלי ת"א, תדאג לקבוצה.

הפגישה להיום זומנה, בכדי לספר לשחקנים מה צפוי להם מבחינה כספית – על חובות העונה שחלפה, ועל שכרם לעונה הקרובה. המסרים שיובאו היום לשחקנים:

א. האגודה תפרע את כל החובות לשחקנים, ותוך חודש ימים כל אחד מהם יקבל במדויק, איך וכיצד; ב. שכר השחקנים בעונה הבאה יקוצץ בצורה דרסטית, בהשוואה לעונה שחלפה; ג. הפועל ת"א תחרוג בתשלומים מהתקנון המותר של ההתאחדות, וכל החוזים יהיו אך ורק של ברוטו ולא בשכר נטו, כפי שהיה בעונה שחלפה.

שמעון בן יהונתן

בוררות – חובה

בהתאחדות לכדורגל מתכוונים לעגן בתקנון שחקני ההסכם לעונה הקרובה, את החובה לאגודה ולשחקן לגשת לבורר, במקרה של מחלוקת בין שני הצדדים. כל זאת בעקבות תביעות משפטיות שהגישו באחרונה מספר שחקנים נגד הקבוצות שלהם, שכביכול הפרו עימם את ההסכם הכספי.

ביום שישי התכנסה וועדת התקנון של ההתאחדות לכדורגל, כדי לדון במעמדו של השחקן ובנושא הבוררות. בתקנון שחקני ההסכם מהעונה שחלפה, יש אומנם סעיף של בוררות בין אגודה לשחקן, אבל הבורר במקרה הזה הוא רק עניין של רשות, ולא חובה. עכשיו רוצים להפוך זאת לחובה.

כדי להפוך את הרשות לחובה, הוקמה וועדה בת חמישה חברים – עו"ד צבי יפה, עו"ד חיים אלחדיף, עו"ד עמי פוטל, עו"ד אהרון ברקאי, ומנכ"ל ההתאחדות יעקב אראל – שתוך שבועיים, צריכה להביא את המלצותיה להנהלת ההתאחדות לכדורגל. באשר להצעת מרכז "מכבי" על שינויים בתקנון התשלומים, הנושא יבדק מבחינה משפטית היטב, כדי שההתאחדות לא תעמוד מול תביעות משפטיות.

≡ תכנית העבודה למאמנים הלאומיים

ביום שישי נפגשו המאמנים הלאומיים – יצחק שניאור ויעקב גרונדמן – עם יו"ר ההתאחדות שאול סוירי, וממלא מקומו עוזריקם מילצין, ושטחו בפניהם את תכנית העבודה שלהם, ודרשו לדאוג שהנבחרת תתכנס למחנה אימונים בכפר וינגייט.

מאיר ריפמן

אנטמן מחפש חדר הלבשה

מאת אביעד פוהורילס

נכון לעכשיו, חודשיים בדיוק לאחר שהוכתר כשוער השנה של "מעריב" לגיורא אנטמן אין עדיין שתי קורות ואפילו לא משקוף, אחד להגן עליהם בעונה הקרובה. אנטמן בן ה־26 מכיר כבר את חדרי ההלבשה הביתיים בקרית חיים, בית שאן, בלומפילד, עכו ובאר־שבע. עכשיו הוא מחפש חדר הלבשה ביתי חדש, או ליתר דיוק, קבוצה חדשה.

לאחר עונה טובה בבאר־שבע שם ספג הכי מעט שערים מכל שוערי הליגה, ולאחר שהסתגל לטמפרטורה הגבוהה בעיר, ביקש לתרגם את הישגו וקליטתו הטובה ליותר כסף. באר שבע היתה רחוקה מללכת לקראתו. הציעו לו אותו סכום כמו בשנה שעברה. על זה לא היה מוכן גיורא לשמוע. מכאן ועד צילצול טלפון מבאר־שבע לביתו בחיפה, ששאל באיזו שעה הוא מפנה את הדירה שהועמדה לרשותו בנגב, הדרך היתה קצרה הרבה יותר מ־220 הקילומטרים בין חיפה ובאר־שבע.

לפני מספר שבועות פדה את כרטיס השחקן שלו מקבוצת הפועל חיפה אליה היה שייך והיום מהווה כרטיס השחקן בעיה לא קטנה. הקבוצה שתבקש את אנטמן תצטרך לשלם עבור כרטיס השחקן שלו. עד לפני שבוע היה בין השוערים היותר מבוקשים אבל שיחות עם בית"ר ירושלים הופסקו בגלל וטו של המאמן קשטן. ליברמן ירד מן המנורה התל־אביבית וינסה להמשיך את דרכם של בן־גוריון ואנטמן בניסיון להציל את הנגב.

חתימות ההסכמים של מרקוס בת"א, אריה תביב בימק"א "הצהובה", ורוני ג'רבי בימק"א ה"אדומה" מעלים את המתח אצל גיורא. בימים האחרונים הוא משוחח עם הפועל פתח תקוה. אברהם גרנט הביא את רפי כהן מאילת תמורת כ־50 אלף דולר והרבה גבות יורמו אם רפי הקטן יצדיק אשראי רק לפי החזקת אצבעות או מבט נעריץ אל השוער הראשון.

במבט לאחור, אולי היית צריך ללכת לקראת באר־שבע?

– עשיתי עונה יפה בבאר־שבע. הגעתי להישגים. נהניתי אבל צריך לזכור שאני הולך קדימה בגיל ואני מתפרנס כרגע רק מכדורגל. אני מאמין שעם עוד טיפת סבלנות היה אפשר לגשר על פני 10,000 דולר. היום לא צריך לבכות על דברים שכבר קרו. ברור שעכשיו כשיש קצת לחץ, היה יותר קל להגיע להסכם.

גיורא אנטמן – שוער העונה ללא קבוצה

שוער העונה: הבעיה במרכזי הספורט. אני קשור למרכז הפועל

יש כאלה שאומרים שההצלחה שלך נבעה מיכולתם הטובה של דוידי ואילוז. מה דעתך?

– מאמנים גדולים אמרו תמיד שלא מספיק שיש הגנה טובה. אם אין שוער טוב, ההגנה לא מתפקדת ומאבדת ביטחון. להגנה קשה לתת גיבוי אם השוער חלש. מעבר לזה אני חושב שלבאר־שבע יש את ההגנה הטובה בארץ.

איך אתה מסביר את זה שלשוער העונה אין עדיין קבוצה?

– המצב שנקלעתי אליו לא נובע משאלה של יכולת. הבעיה היא מרכזי הספורט. אני קשור במרכז הפועל בעוד שיותר קבוצות מכבי היו זקוקות השנה לשוערים. למרכז מכבי יש מאגר שוערים וזו הסיבה למצב. כמובן שיש גם בעיה כספית, אבל אפשר לדבר ולהגיע לפיתרון.

אתה חושב שיש סיבה לכך שאתה ושאר חבריך צריכים לדרוש סכומים גבוהים כל־כך?

– צריך לדאוג שעניין הבפועל ת"א לא יחזור. מעבר לכך הפיתרון הוא מיסוד הכדורגל והפיכתו למקצוע. אם יכירו בכדורגלנים כעובדים לכל דבר שמקבלים גם ביטוח לאומי השכר יהיה גם בהתאם. היום שחקן לא יודע מה יקרה לו מחר וחייב להבטיח את עתידו. רק מיסוד יבטיח פרופורציה.

ניסים בכר: עורכי הדין אשמים

מאמנו של אנטמן בשנה שעברה, ניסים בכר, טוען כי גיורא עשה טעות כשלא קיבל את הצעותיה של באר־שבע. "עורכי הדין במקרים רבים מקלקלים דברים ואצל אנטמן זו דוגמא מצויינת. אני בטוח שגיורא רצה להמשיך בבאר שבע אך עורך הדין שלו (יוסי ליבנה) כבל אותו. הוא דרש סכומים דמיוניים שאף שוער, ולו הטוב ביותר בארץ לא יכול לקבל. גיורא מפסיד מכך שהוא לא נשאר בבאר־שבע יותר מאשר באר־שבע מפסידה. גיורא הגיע למה שהגיע לאחר שמעמדו היה בשפל. שוויצר סילק אותו מהפועל ת"א לאחר מחזור אחד, והמעבר לבאר־שבע היה מעבר. הוא עלה לנו הרבה כסף אבל רצינו שוער ממדרגה ראשונה ולגיורא יש את הנתונים לכך. האמנתי בו. נסענו לחיפה ולאחר מו"מ קשה לחצנו שיסגרו איתו. בסיום העונה אפשר לומר שגיורא הצליח. החשבון החשוב הוא כמות השערים שספג. הוא היה מלא התפעלות מן ההגנה והקרבת המשחק של הקבוצה. הוא התאים לבאר־שבע והיא התאימה לו גם מבחינה תקציבית. באר־שבע פתחה לו אופציה להמשיך אבל הוא והעורך דין דיברו רק על כסף. אני רוצה לומר שנפגעתי מכך. עמדתי מאחוריו בזמנים קשים גם כשלא הגיע לו לעמוד בשער. עשיתי הכל כדי שיישאר. הארכתי את המו"מ איתו אבל דיברנו לקיר. אפילו הצענו לו עליה קטנה בסכום, אבל בכל ההתנהגות של העו"ד שלו, הבנו שלא ייצא כלום. הייתי הוגן איתו ואמרתי לו שאנחנו מנהלים מו"מ עם אבי ליברמן. אבל כנראה שגיורא חשב שלוחצים עליו", דברי ניסים בכר.

אבי חיון עולה על בריקדות

מאת חיים זלקאי

אבי חיון, קשר הפועל באר־שבע התורף השבוע לרשימת השחקנים המסרבים לחתום על הסכם לעונת המשחקים הבאה. חיון, 21, חייל בשירות סדיר המשחק מזה כ־3 שנים בהרכב הראשון של קבוצתו, אינו מוכן להסתפק במשכורתו הנוכחית ודורש שהנהלת קבוצתו תחתום עימו על חוזה. "הגיע הזמן", אומר חיון, "שגם בבאר־שבע יידעו ללכת לקראת שחקנים חיילים, כמו שהקבוצות במרכז הארץ עושות".

יצויין כי בנוסף למשכורתו הבסיסית (800 שקל) נהנה השחקן במענקי ניצחון המועברים לחשבונו בבנק. את הכסף יוכל חיון לפדות רק עם שחרורו מצה"ל בעוד כ־5 חודשים.

בכר כועס: "אם הוא יהיה אטום - גם אנו נהיה אטומים"

עלייתו של חיון על בריקדות מכעיסה את מאמן הפועל באר־שבע, ניסים בכר. "כל עוד אבי חיון חייל", אומר בכר, "דינו כדין כל כדורגלן המשרת בצבא. אבי חיון יודע כמו כולם שאסור לחייל להרוויח יותר מכפי שרשום בתקנון, אבל אם השחקן אטום גם אנחנו נהיה אטומים. לא ייתכן", מוסיף בכר, "שחייל יכתיב לנו תנאים. אם הוא לא יירד מדרישותיו – יישב בבית".

בינתיים גוברים בבאר־שבע הניחושים והספקולציות באשר לעתידו של יוסי שושני. מקורות המקורבים לקבוצה לא מוציאים מכלל אפשרות כי שושני הושאל להפועל פ"ת תמורת כ־80,000 דולר, ובכך התאפשר לאגודה לחסל את גרעונה הכספי – המגיע ל־200,000 שקל.

בכר, לעומת זאת, שולל מכל וכל את רעיון השאלתו של שושני שאותו הוא מגדיר כ"קישקוש אחד גדול". "יוסי שושני הוא שחקן באר־שבע וישחק בשורותיה בעונה הבאה". פוסק בכר.

אבי חיון

≡ צבי רוזן יחליט בשמשון לגבי עתידו של יגאל הלל

קשר שמשון ת"א, יגאל הלל, נתבקש בידי יו"ר האגודה, עו"ד עמי פוטל, להופיע היום למפגש הראשון של שחקני הקבוצה, ולהשתתף בפתיחת אימוניה בשבוע הבא. בקשתו של היו"ר נעשתה לאחר שהלל הודיע כי בכוונתו לעזוב את שמשון. הכדורגלן הבין־לאומי אף לא נטל חלק במשחקיה במיסגרת האינטרטוטו. פוטל הבטיח להלל כי במידה והמאמן החדש, צבי רוזן, יסכים לוותר על שירותיו, לא תעמוד ההנהלה בדרכו, ותשחרר אותו.

ראשי שמשון מקווים כי השוער אבי חדד יחזור בו מתביעתו לפתוח את החוזה הכספי שלו. בשמשון מתנגדים בתוקף לתביעה זו. חדד חתום על חוזה לשנתיים, כאשר העונה השניה בחוזה היא זו שבשער.

יהלומים בניו־יורק

כדורגלני מכבי ת"א הופתעו בסוף השבוע, לנוכח הידיעה שפורסמה בדבר החלטתו של חברם, המגן מיקי כהן, לפרוש מכדורגל ולעסוק בסחר יהלומים בארה"ב. ההפתעה היתה גדולה מכיוון שמיקי לא גילה לאיש מהם כי בדעתו להישאר לפחות בשנה הקרובה בניו־יורק, שם עוסק אחיו שי בסחר היהלומים. אפילו לחברו הטוב, "קפטן" הקבוצה מנשה שמעונוב, שהיה עד ליציאתו של מיקי לארה"ב גם שותפו לדירה השכורה, לא רמז מיקי כי אין בדעתו לשוב לארץ בתקופה הקרובה.

מנהל מכבי ת"א, אברהם מלצמן, אמר כי הוא אינו מבין את החלטתו של הכדורגלן לעזוב לארה"ב. "מיקי ישב לפני בחודש לשיחה בנושא שכרו לעונה הבאה עם דני לאופר (יו"ר המחלקה) ואתי, והיו בינינו פערים קטנים מאד. אפשר להגיד שהיינו מאד קרובים לסיכום. אבל כבר באותה שיחה רמז לנו מיקי כי יתכן שהוא ישאר בארה"ב". לאופר עצמו סירב להגיב בנושא. "אינני מנהל מו"מ עם שחקנים מעל דפי העתון".

מכל מקום, אחיו הבכור של המגן, יורם, אמר לי אתמול כי הוא עושה כל מאמץ לשנות את החלטת הפרישה של אחיו. "מיקי הכניס לעצמו לראש שמבחינה כלכלית אין לו מה לחפש בכדורגל הישראלי, ולעומת זאת עסקי יהלומים יבססו את עתידו. אם מכבי תציע לו חוזה ארוך טווח, ובסכומים מספקים, אני מאמין שהוא יחזור לארץ וישחק אצלה" – כך יורם כהן.

אלכס פרלמן

هكذا من الاصل

مكتا من الاحل

הבחירות והאיצטדיון בפ"ת

מאת אביעד פוהורילס

מאמן הפועל פתח־תקוה אברהם גרנט הביע זעמו על כך שהאיצטדיון בפתח תקוה אמור להפך בימים הקרובים לזירת אירועים הקשורים למערכת הבחירות. גרנט אמר כי לא יתכן שקבוצה לאומית לא תוכל להתאמן במשך שלושה שבועות באיצטדיון שלה. גרנט מנסה לפעול לשנות את הגזירה. בפתח־תקוה מתאמן מיום ה' חלוצה של הפועל חדרה רונן שפירא. שפירא שכרטיס השחקן שלו נמצא בידיו יבחן בפתח־תקוה ואם יימצא מתאים הרי שיצטרף לסגל הקבוצה.

הסיכויים שבפתח־תקוה תזכה לרכוש את יוסי שושני מהפועל באר־שבע נראים עתה קלושים. שושני פנה בעקבות מודעות בעיתונות לפיהן אישר היו"ר ז'ינו בשיחת משא ומתן עם הפועל פתח־תקוה, וביקש הבהרות מן המאמן ניסים בכר. ז'ינו הכחיש את הדברים ובכר הבהיר כי שושני הוא שחקן באר־שבע וגם אם המשא ומתן עימו יתנהל באיטיות, הרי שבסיכומו של דבר ישחק שושני בבאר־שבע.

טל בנין - כדורגלן עובר לסוחר

מאת יונתן הללי

כדורגלנה הצעיר של הפועל חיפה, טל בנין, ממשיך לעמוד במרכז ההתעניינות אצל קבוצות רבות. האפשרות הריאלית ביותר כרגע היא, שבית"ר ירושלים תזכה בו בעונה הקרובה.

בהפועל חיפה הבינו כי באמצעות העברתו של בנין יוכלו הם לחזק את הקבוצה, מבלי להזדקק לכסף, שממילא אינו בנמצא. יו"ר הפועל חיפה אבי שוסטר הודיע ביום שישי כי, ישאיל את בנין לבית"ר ירושלים ובתמורה הוא מבקש, לאותה תקופה של שנה, את החלוצים רונן רוקמן ומשה סלקטר. מזכיר המועדון אלי שגב טוען כי, בעיסקה כזו הרווח הוא כפול, שכן רוקמן אינו נחשב להעברה, בהיותו שחקן הפועל חיפה. "זה מה ששווה לנו בנין" אמר שגב, שלדבריו פנה כבר בעניין ליו"ר בית"ר בני נחמיה.

שגב דחה הצעה של מכבי חיפה לממכר את בנין ועל כך הוא אומר, "מכבי רוצים אותו לצמיתות ומוכנים להשאיל לנו שלושה שחקנים לשנה. זו לא הצעה הוגנת. חוץ מזה אם במכבי חיפה אומרים לשחקן שלהם כי הם יאפשרו לו ללכת למכבי תמרה ורק לא להפועל, איך אנחנו צריכים לנהוג איתם"... שגב מצהיר: "אם בנין ילך, העדיפות הראשונה שלנו היא בית"ר ירושלים".

במכבי נתניה - לאט אבל בטוח

מאת אלי קמיר

עקב בצד אגודל מתקדמים ראשי מכבי נתניה וסוגרים עם שחקניהם. לאחר שסגרו ביום חמישי עם השוער יעקב בלדב התקרבו גם בצורה משמעותית גם לרונן גבאי.

גבאי, אשר קבל על אי קיום הבטחה לרכישת דירה קיבל אור ירוק מהנהלת הקבוצה לחפש דירה אשר תשולם ע"י מכבי נתניה ותקוזז מהפרמיות אותן הוא אמור לקבל. נקודת המחלוקת היחידה שנותרה היא סכום המשכורת אשר ירוויח גבאי. "אנחנו לא רחוקים אך עדיין לא מסכימים. אני מקווה שיהיה בסדר", אמר גבאי. "מבחינתנו הכל סגור. גם המשכורת. אין לנו שום כוונה להוסיף על ההצעה שלנו", אמר יו"ר מחלקת הכדורגל עו"ד אבי אתגר.

50 אלף דולר עבור ירון אדיב

מאת אייל יצחקי

בני יהודה תמכור כנראה את ירון אדיב לצמיתות. ביום חמישי נפגש אביו של השחקן עם הנהלת הקבוצה. מאחר שבני יהודה לא מעוניינת באדיב, ביקש השחקן את האופציה להמכר לצמיתות. עבור מכירתו דורשת בני יהודה חמישים אלף דולר ועבור השאלה לעונה אחת 20 אלף דולר. אדיב נמצא במגעים עם הפועל לוד והפועל טבריה. השבוע הוא עשוי להצטרף כאורח לאימוני הפועל רמת גן. היום תיפגש הנהלת הקבוצה שוב עם משה אייזנברג, המבקש חוזה לשנתיים.

שמריה יחזק את הפועל ר"ג

הקשר יוסי שמריה ישחק בהפועל ר"ג בעונה הקרובה. שמריה שהיה אחד המדמים לעלייתה של הפועל טבריה לליגה הלאומית ניהל בשבועות האחרונים משא ומתן עם ר"ג וביום שישי סיכם עם ראשי הקבוצה על הופעתו בעונה הקרובה. שמריה מתאמן בר"ג בשבועיים האחרונים. קודם לכן כבר החתימה ר"ג שמ־תבוונות להיאבק על העליה לליגה הלאומית את יעקב נמדד. דני אשכנזי שהושאל בעונה האחרונה להפועל קרית מלאכי יוחזר לקבוצה.

אייל יצחקי

ביפו רואים אור בקצה המנהרה

מאת ניר רשף

פסיקתו של השופט־אלוני לגבי שלושת שחקני מכבי יפו: אברהם בוטביקה, יוסי לוי וישראל דניאל, שקבע כי השחקנים יקבלו שחרור עקב הפרת החוזה עמם, "לא הוצגה כראוי ובהלואה בעתונות", סבור יו"ר הקבוצה, משה (מוסאצ'ו) מזוס. מזוס ביקש להבהיר את העניין חד משמעית, אמר כי אם היתה לשחקנים קבוצה שמעוניינת בהם, (עדיין לא היתה פניה מאף קבוצה), הם היו מקבלים שחרור, אך אליה וקוץ בה, הכל במסגרת תקנון ההתאחדות, הקובע כי קבוצה רשאית לדרוש עבור שחקן סכום הגבוה פי חמישה מהצעת השכר שהגיש השחקן לקבוצה. לדברי דובר הקבוצה, דב שטלצר, "זהו חבל שיחנוק קצת את דרישותיהם המוגזמות של שחקניה כדורגל בארץ".

בינתיים, העניינים ביפו מתחילים להסתדר לאחר התמנותו של המאמן החדש ראובן כהן. ראשי הקבוצה כבר רואים אתה אור בקצה המנהרה, לאחר קייץ מייגע וחוסר ודאות לגבי עתידה של הקבוצה. השבוע, לאחר שהקבוצה תקבל סיוע כספי ממרכז מכבי, יחתמו על חוזים עם השחקנים ("אין שום כוונה לחרוג מהתקנון ולא נחזיק אף אחד בכוח", אמר יו"ר הקבוצה). ומאוחר יותר יחלו האימונים.

אלי כהן - הצעה מפתה יותר

מו"מ נמרץ שהיה בסוף השבוע בין מכבי חיפה לבלם אלי כהן פוצץ ממש על סף השגת הסכם בין הצדדים.

לפי ההסכם שהוצע לכהן הוא אמור היה להשתכר 40 אלף דולר לעונה למשך שלוש עונות. כמו כן סוכם כי כהן יקבל 60 אלף דולר מראש כמענק חתימה לשלוש שנים. היינו 60 אלף דולר יתחלקו בשלוש עונות. מדובר בסכומי נטו. כשהיה נדמה שחתימה על הסכם זה היא ודאית פוצץ המו"מ. פרקליטו של אלי כהן עו"ד יוסף ליבנה סירב לאשר את הנתונים המוזכרים אך לא הכחיש והסתפק באי מתן תגובה. נודע כי הרקע לנתק בין הצדדים נעוץ בהצעה מפתה יותר שיש לכהן מהפועל חולון.

יונתן הללי

אדלר, רוזין או סם שטרן

שלושה מאמנים מועמדים למשרת המאמן בהפועל ת"א. מאה שהערב יקבע אחד מהם. מהשחקנים, יש רק קפטן – עמוס פרישמן

מאת ברוריה ביגמן

הערב יקבע כנראה סופית מי ימונה למאמן סגנית אלופת הכדורסל, הפועל ת"א. בינתיים יש שלושה מועמדים לתפקיד. – יעקב אדלר, יהושע רוזין והמאמן יהודי אמריקני, סם שטרן.

לקראת סוף השבוע נראה היה כי אדלר יהיה המאמן. אלא שזה עמד על כך שאת תפקיד העוזר יקבל יעקב אבאלי, ואילו ראשי הפועל ת"א מעוניינים להצמיד אליו את ישראל לב.

האופציה של רוזין עדיין קיימת, אלא שהמאמן הותיק כבר הבהיר שהוא מתכוון לעמוד מאחורי הבטחתו בע"פ להנהלת אליצור נתניה. "נשלחתי על ידם לארה"ב וסביר להניח שאאמן בנתניה. אם כי, הכל תלוי כמובן אם יהיה צוות שחקנים, שזה היה התנאי הבסיסי לעבודתי שם, עוד בטרם צאתי לארה"ב", אמר רוזין. בסוף השבוע נכנס לתמונה בצורה רצינית גם המאמן היהודי אמריקני סם שטרן, מאמן מיכללת ניו־יורק טק, שהיה מאמן נבחרת ארה"ב למכביה ב־1981.

באשר לשחקנים, ראשי הקבוצה עדיין לא החתימו אף שחקן חופשי, פרט לעמוס פרישמן.

● נבחרת הנוער של ישראל בכדורסל הפסידה אמש שנית, בטורניר בספרד, הפעם לאיטליה 111–114. המשחק היה גברי ונוקשה, כשהאיטלקים מרבים להתבסס על התקפות מתפרצות. התוצאה היתה צמודה ברוב שלבי המשחק, ובחלק ממנו אף הובילה ישראל. במחצית הובילו האיטלקים 68–58.

הירבו לקלוע לישראל: ערן ברנשטיין 26, כץ 25, גודס 17, אמישה 12, דב הרמן 11. הנבחרת חוזרת מחר לארץ.

רלף קליין בליגת הקיץ: נדיר לראות את המאמן הלאומי כורע ברך. אבל כשעל הפרק ליגת קיץ עם שחקנים ישראלים, הוא מוכן להשקיע. מימין ליאור ארדיטי (14) ודני מוסקוביץ'

תצלום: עודד מילשטיין

תחרות הטבעות – כחול לבן

מאת קובי שם טוב

ליגת הקיץ הישראלית נכנסת הערב לשבוע השלישי שלה. לטורניר השלישי מצטרפות כמה דמויות חדשות, כמו דורון ג'מצ'י ועוזר המאמן הלאומי, מוישל'ה ויינקרנץ. במשחק הראשון (18.00) תתמודד קבוצתו של ויקרנץ, "מגדל", נגד נ.ב.א, בהדרכת רוני שיפטן, מאמן הפועל גבת. במשחק השני (20.00) ישחקו "ביק" בהדרכת פיני גרשון ו"פוינט 9", אותה יאמן רני כהנא.

הרכבי הקבוצות נקבעו ביום רביעי האחרון, בדראפט אותו ביצעו ארבעת המאמנים. הבחירה הראשונה היתה של רוני ברשק, עוזרו של פיני גרשון, שבחר בדורון ג'מצ'י. אגב, ג'מצ'י ביקש לערוך כמה אימונים אישיים, לפני שיצטרף לקבוצתו רק במשחקי הדירוג, ביום רביעי.

נוסף לתחרות שלוש נקודות, תיערך הערב תחרות הטבעות, בהשתתפות עופר פליישר, ניר רכליס, מנחם אטלס ואמיר בינו.

הרכבי הקבוצות למשחק הראשון הם: "מגדל" – חזן, קדמן, ברזילי, איציק כהן (רמת־השרון), מזרחי, מרקוביץ', בן־זאב, קצרי, אטלס, אגמי, אלגרנט. "נ.ב.א." – מאור, אלימלך, גרובייס, יעקובי, בינו, שמחוני, גטס, בר־טל, גולדשמיט, זמורה, קאליש.

ההרכבים במשחק השני: "ביק" – ג'מצ'י, קנז, ארדיטי, שטרייכמן, רכליס, כץ, שידלצקי, מולכו, אורפיר, ועקנין. "פוינט 9" – שפע, שם־טוב, ירדן רוזנברג, רייס, פליישר, חנוך, נימנבורג, מטלון, ה. כהן, שפינר, טסלר.

● המאמן הלאומי, רלף קליין החליט לצרף את ארז גולדשמיט ומנחם אטלס, לנבחרת העתודה, אחרי שראה את השניים בפעולה במשחקי ליגת הקיץ. גם מכבי חיפה החליטה להחזיר את כדורסלנה ארז גולדשמיט, בעקבות הצטיינותו במשחקי ליגת הקיץ. במכבי טוענים, כי אם גולדשמיט (2.01 מ') טוב למאמן הלאומי בנבחרת העתודה, הוא טוב גם להם.

איש עסקים גם למכבי ר"ג

איש עסקים ישראלי, המייצג בארץ חברה זרה, ממתין לאור ירוק מהחברה אותה הוא מייצג, כדי שתיקח על עצמה חסות כלכלית, בחלקה גם ניהולית, של מכבי ר"ג. לקבוצה גירעון של כ־70 אלף דולר מהעונה שעברה, ואין לה עדיין מאמן.

ניצחון לנבחרת הנערות

סוף סוף ניצחון לנבחרת הנערות של ישראל בכדורסל, באליפות אירופה. הנבחרת גברה אתמול על הונגריה 65–72, ותשחק הערב נגד צרפת, על מקומות 9–10. המשחק היה נוקשה ואלומה גורן, שקלעה 30 נקודות, איבדה שן במהלך הקרבות מתחת לסלים. יגל נפצעה בבירכה והורדה מהמגרש באלונקה.

תורז להפועל חיפה

פיני תורז, הכדורסלן הותיק ששיחק בעונה שעברה במדי אליצור נוה־דוד רמלה, ולשעבר הבינלאומי של הפועל ת"א, יופיע קרוב לודאי בעונה הקרובה במדי הפועל חיפה.

אריה מליניאק

מתפרצת

החום חוסל, יש כדורסל

אין רגע משעמם בליגת הקיץ, ואין משחק דומה למישנהו. המאמנים וההרכבים מתחלפים מדי שבוע ונותנים אפשרות לשחקנים שלא זכו, ואולי גם לא היו זוכים לעולם, לשחק זה עם זה. ארז חזן ועופר יעקובי, למשל, שיחקו יחד בנבחרת הנוער לפני שמונה שנים, יחד עם אמיר בינו. מאז נפרדו דרכיהם: ארז חזן חזר לגליל, עופר יעקובי עבר מגן־שמואל לחולון, ואמיר בינו – שהיה שחקן ספסל בנבחרת – נשאר במכבי רמת גן והפך לאחד הסנטורים הטובים בליגה.

ביום רביעי האחרון נעדר ארז חזן באופן חד פעמי מהמשחקים. הוא פשוט התחתן במזל טוב עם בח"ל סיגל, ולא שכח להתקשר למחרת כדי לוודא שנבחר בדראפט. כמו בן הודיע שחבר נוסף מאותה נבחרת – נועם קציר, חזר מלוס אנג'לס ומודיע שיתייצב ביום ראשון במגרש. אמיר בינו נכנס ביום ד' האחרון למשרד האולם בעת שנערך שם הדראפט, וביקש לטלפן, בלי להסביר את הסיבה. חשבתי שמדובר בשיחת חולין וביקשתי שיחכה. הוא המתין בסבלנות, ואז כשצילצל הביתה, בישרה לו אשתו שאחזו בה צירי לידה. למחרת נולדה לו בשעה טובה בת – סיראל. אצל עופר יעקובי העניין עדיין בטיפול. שלושתם יחזרו הערב לשחק יחד בליגת הקיץ בקבוצת נ.ב.א.

שחקנים נוספים מאותה נבחרת גם נמצאים בסביבה. את מוישלה הרשקוביץ (זוכרים? ממכבי ת"א) שחזר לחופשת מולדת מרומניה, שם הוא לומד רפואת שיניים, קלטתי ביציע אבל לא הצלחתי לשכנע לחזור לפעילות. אצל דורון ג'מצ'י היתה לי הצלחה גדולה יותר. הוא יצטרף לליגת הקיץ במדי קבוצת 'ביק' ביום רביעי.

בינתיים מתחממת גם התחרות האישית בין השחקנים. ליאור ארדיטי – השחקן המצטיין של טורניר מס. 2, זכה בפרס ששוויו עשוי להגיע ל־2000 ש"ח – מינוי כבוד שנתי משפחתי לקאונטרי קלאב הרצליה. בצמרת טבלת המצטיינים של קולעי 3 הנקודות חל מהפך, כאשר אבנר שם טוב ניצל היעדרות של עדי גורדון (7 סלים), וחלף על פניו (8). ליאור ארדיטי (7), וירדן רוזנברג (6), דולקים בעקבותיהם. קלעי העונשין המצטיינים עד כה: ניר רכליס, באחוז קליעה מדהים מהקו: 33 מ־38 86.8%, יצחק כהן (ברמת השרון) 9 מ־11 81.8%.

הגמישות היא מעלתה הגדולה של ליגת הקיץ. כל אימת שמועלת הצעת יעול, מתכנסת הועדה המארגנת בו במקום, ומקבלת החלטות פה אחד – הפה שלי. כך נעניתי לבקשתו של עופר פליישר, ואירגנתי תחרות הטבעות שתיערך הערב בהפסקת המשחק השני, בחסות חברת 'הייטק'.

בעית החום באולם לא מפסיקה להטריד אותנו. מוטי רוזנבלום ממערכת 'מעריב', העלה בעת ביקור תנחומים אצל צביקה שרף, הצעה 'לקנות' רעיון מאליפות העולם האחרונה שנערכה במדריד – מניפות. למרות שהייתי משוכנע, שמניפה במחיר שקל אחד, תתקבל בברכה, החלטתי לפתור את הבעיה בכוחות עצמי ובעזרת חברים טובים. שוב פניתי לרוברט רוזנפלד ופיני גרשון מ'הייטק', שהרימו את המניפה. הם תרמו סכום כסף נכבד, ליגת הקיץ כיסתה את ההפרש, ואת התוצאה תוכלו לקבל הערב בכניסה לאולם האוניברסיטה. תחת הסיסמה 'החום חוסל – יש כדורסל' תחולק מעתה ועד סיום הטורניר מניפה חינם לכל רוכש כרטיס.

רעיון נוסף הועלה ואומץ מיידית, היא תחרות קליעה של אבות ובנים מן הקהל. אב ובנו הדהימו בקליעת 17 זריקות רצופות ללא החטאה במשך דקה. גם המאמנים והשופטים יוזמנו להתחרות, יחד עם נציגים מהקהל בזריקות עונשין וממחצית המגרש. נוהג חדש שאימצנו, שני הצופים שיוכיחו שהגיעו מן המקומות המרוחקים ביותר, יזכו בכל ערב בארוחה מתנת בורגראנץ'.

קוריוזים נוספים לא חסרים. אחד הצופים פנה לילד בן 5 שהתרוצץ בין השחקנים ואסף חתימות, וביקש לחתום לו. "מי אתה?" שאל הילד. "אני: השחקן המצטיין של ליגת הקיץ" ענה המבוגר. "לא הייתי בוחר אותך אפילו לאפסנאי המצטיין של ליגת הקיץ" ענה הקטן, והוסיף 'ברכה' שמקומה לא יכירנה במדור זה. אז להתראות הערב באוניברסיטת ת"א, ותיזהרו מהקטנים – בקיץ צומחות להם כנראה השיניים.

בארץ

אליפות אירופה: הנוער עף למקום האחרון

מאת אבי פלד

נבחרת הנוער של ישראל בכדורעף סיימה את משחקיה בטורניר הגמר של אליפות אירופה במקום ה־12 והאחרון. בסוף השבוע הפסידו המעופפים הצעירים פעמיים במשחקי הדירוג 9–12.

ביום שישי נאבקה ישראל כשעתיים נגד צרפת, שניצחה בסופו של דבר 3–2 (15–9; 7–15; 15–11; 12–15; 15–12). במערכה האחרונה הוליכה ישראל 10–5 אך לא הצליחה לנצל את היתרון ולנצח. במשחק השני, אתמול, נגד מערב־גרמניה, נוצחה ישראל 0–3 בקלות רבה (9–15; 12–15; 8–15).

לעומת כישלונות השחקנים, זכה השופט הבינלאומי הישראלי גבי קראוס לשבחים רבים, על שיפוטו בטורניר. הוא שובץ לשפוט במשחק חצי־הגמר בין בריה"מ־מועצות לפולין. הנבחרת תשוב הלילה בחזרה לישראל.

● אלופת הכדוריד, הפועל ראשון־לציון, תעסיק בעונה הקרובה את המאמן הרומני, העולה החדש, ניקולאי צינה, כמאמן ראשי במחלקת הנוער של המועדון. צינה (44) הנשוי ליהודיה, שוהה בארץ כבר שלושה חודשים. ברומניה היה שחקן המועדון מספר 1 – סטיאווה בוקארשט, ואימן שתי קבוצות בליגה הראשונה.

דורון דיין, שחקנה הבינלאומי של האלופה, עשוי לצאת בימים הקרובים לחופשה קצרה באיטליה, במהלכה ינסה לבדוק אפשרות להשתלב באחת מקבוצות הליגה הראשונה בצפון איטליה, ולשלב את משחק ולימודים. ראשי הפועל ראשל"צ מעריכים כי דיין ישאר בעונה הבאה בכל זאת בארץ, וישלב בצורה מושלמת את רצונו ללמוד הנדסת מכונות ולשחק כדוריד. ברוריה ביגמן

● צמד השייטים הצעיר (19) שי בדר וארז שמש, זכו בסוף השבוע במקום ה־4 באליפות אירופה למפרשיות דגם 420, באגם ולנט, בהונגריה. השניים זכו בשבוע שעבר במקום שני באליפות עד גיל 19. בתחרות השתתפו גם כרמי ירון ואלפא מתן, שסיימו במקום עשירי, והאחים ארז ואלון קפלן במקום הי"11. בתחרות השתתפו 75 סירות מ־17 מדינות.

● שלושה שיאי גילאים ומספר הישגים נאים נקבעו אתמול באליפות ישראל במשחים ארוכים עד גילאי 18, שנערכה בווינגייט, בהשתתפות כ־220 שחיינים ושחייניות.

טל יפה ממכבי קרית אונו, שיפר בגילאי 13 את השיא ב־400 מטר מעורב אישי, כשקבע 5:20.19 דקות. הדס ברכה, ממכבי קרית אונו, שהייתה ראשונה במשחה הקבוצתי ב־200 מטר חופשי, שיפרה את שיא גילאי 12 2:22.43 דקות. אגודת מכבי קרית אונו שיפרה את שיא גילאי 14 ב־200×4 מטר חופשי 9:08.10 דקות.

● נבחרת הנערים של ישראל בטניס, המשתתפת באליפות אירופה לגילאי 14 בבריל שבמערב־גרמניה, גברה על נבחרת פורטוריקו 3–6, 6–3. את ישראל ייצגו ערן שוורץ ודקל סלקטר. נבחרת הבנות בהרכב גלית זינגר ולימור גבאי נוצחה על ידי מערב־גרמניה 2–6, 1–6.

● יותר מ־70 טניסאים סניורים השתתפו במשך שלושה ימים באליפות סניורים ראשונה שנערכה בקרית־שמונה בהשתתפות מתחרים מכל חלקי הארץ. תוצאות משחקי הגמר: גיל 35: פיקי זרגרי – משה ונורדיך 2–1; גיל 45: יואש ניב – יצחק פיאנקו 2–0; גיל 55: ליאון סילברמן – אברהם בליכמן 2–1; נשים: דליה אליאב – אביה פרקיס 2–0.

● אלופת המדינה, קבוצת הכדורמים של הפועל גבעת חיים, זכתה אתמול גם בתואר אלופת הפועל, לאחר שגברה על הפועל גוש זבולון 15–6. שערים לגבעת חיים: פריזר 4, סטניית 3, הדר ופלג 2, כפרי, לוי, שפע ופרידמן – 1 כ"א. להפועל גוש זבולון: שוהב 3, רימון, האחים דני ובני אנג'ל, 1 כ"א. במקום השלישי דורגה הפועל קרית טבעון שגברה על הפועל עמק הירדן/אפיקים 7–5.

● הקלע יצחק יונסי, מהפועל אשקלון, ניצח אתמול בתחרות הליגה הלאומית ברובה אוויר, לאחר שצבר 582 נקודות מ־600 אפשריות. יונסי קבע הישג זה בדיוק במשחקים האולימפיים בלוס־אנג'לס. במקום השני עמי בר־צבי מהפועל ניריה, 573 נקודות. שלישי אדי פפירוב מרעננה, 568 נקודות.

וישניה המציל

מאת ברוריה ביגמן

מאמן נבחרת ישראל בהתעמלות, ג'קי וישניה, ועוזרו אילן מית, הצילו מטביעה זוג שייטים חובבים, בסוף השבוע, בעת שיצאו לשיט חופים ביאכטה, עם ידידם האלוף במילואים אהרון בוצר, שהיה בעבר מפקד חיל הים.

במרחק של כ־15 קילומטרים מחוף ת"א, הבחינו לפתע בבחור ובחורה, שנאבקו במיפרשית מדגם 420, ממנה התהפכו כתוצאה מהים הסוער שהיה ביום שישי. לאחר שהצליחו לחלץ את הזוג מהמים והעלו אותם מותשים ליאכטה, עמלו בוצר, וישניה וגזית בשלוש שעות, כדי להפוך את המיפרשית שהתמלאה במים, ולקשור אותה ליאכטה שבה הפליגו בחזרה אל החוף. להערכת המצילים, ספק רב אם היו השניים יוצאים חיים מהים, אילולא התגלו על ידם.

ישראל בסיאול 88'
מדליה? חלום באספמיה

למפארט – בועות בבריכה

היועץ הגרמני של היחידה לספורט הישגי נחל את הכשלון הצורב ביותר שלו ב־4 שנות ההכנות האולימפיות של ספורטאי ישראל בענף השחיה ■ התערב בצורה מגוזמת בנושאים מקצועיים בלי שהוכיח בהם ידע ■ שינה קריטריונים להיכללות במשלחת לסיאול חדשות לבקרים, שגה לכל אורך הדרך בהערכותיו. והתוצאה – השחיין היחיד שהתאמן בארבע השנים האחרונות בלי שיתוף פעולה עם היחידה, אייל שטיגמן – הוא היחיד שיסע לסיאול

גרשון שבע. ערן גרומי. הטיפול הרשלני – ראה עמוד 6

אלכס פרלסמן

בורות

העדר תיכנון לטווח ארוך; חוסר עקביות ושינויים תכופים מדי בגישה לנושאים מקצועיים; שליפות מהמותן; הערכות מוטעות; התנהגות אותה הגדירו השחיינים כבלתי אנושית – כל אלה איפיינו את פעילות היחידה לספורט הישגי בתחום ההכנות האולימפיות בענף השחיה. התוצאה הסופית היא שרק שחיין אחד ייצג את ישראל באולימפיאדת סיאול, ואותו שחיין הוא היחיד שהצהיר בריש גלי כי הוא יתכונן למשחקי 1988 בדרכו שלו, בלי להתחשב בהערכות של אנשי היחידה. הכוונה לשיאן החזה אייל שטיגמן. האצבע המאשימה לגבי שלל המחדלים מופנית, בידי מרבית אנשי המקצוע, לעבר היועץ המערב־גרמני של היחידה, תומאס למפארט.

למעשה, הודה למפארט במו פיו על כשלון אישי בהערכותיו את הצפוי בענף השחיה. "אם שטיגמן יצליח לקבוע את הקריטריון להשתתפות בסיאול (1:04.70 דקה), ואפילו יקבע תוצאה טובה יותר מ־1:05 דקה, אני לא מבין כלום בתורת האימון של השחיה" – אמר לפני כחודש ימים היועץ המערב־גרמני למתאם הפעילות עם איגוד השחיה, מאמן הנבחרת רובי שלו. כעבור שבועיים יכול היה תומאס "לאכול את הכובע". במסגרת אליפות מערב־גרמניה הציב אייל זמן של 1:04.59 דקה, ובכך עמד בקריטריון שנקבע לו.

הגישה של תומאס: טיפוח דור חדש ומחיקת מרבית הספורטאים שלדעתו מיצו את עצמם

אולם הטעויות של למפארט החלו 4 שנים קודם־לכן, בתום אולימפיאדת לוס־אנג'לס. באותם משחקים יצגו את ישראל בבריכה שלושה שחיינים: אייל שטיגמן, יורם כוכבי והדר רובינשטיין. כוכבי הבהיר כי הוא יפרוש בעבור שנה, וגם רובינשטיין התחילה לדבר על פרישה אפשרית (אותה הגשימה בשלהי 1985).

לעומתם החליט שטיגמן, אז בן 20, להמשיך לכיוון אולימפיאדת סיאול. היתה לו נקודת זינוק טובה. בלוס־אנג'לס הוא ערך הופעה מכובדת, שיפר את שיאיו הלאומיים במשחי החזה בצורה משמעותית, וב־100 מטר אף זכה לדרוג סביר – מקום 22 מבין 51 משתתפים.

נראה כי ללמפארט זה לא הספיק. דבק גם במקרה של אייל בגישה הכללית שלו, שעיקרה היה טיפוח דור חדש ו"מחיקת" מרבית הספורטאים אותם העריך כי כבר מיצו את עצמם. וכך, נתבקש ד"ר ברוך צ'יש, אז רכז השחיה מטעם היחידה לספורט הישגי, בידי למפארט, להתייחס אך ורק לשחיינים שטרם מלאו להם 17 שנה. מבחינת למפארט והיחידה, היו שטיגמן, נדב שגל, שגב פורת, רזיאל רימר, זוהר גלילי ובני 18 ומעלה אחרים "מחוקים". למפארט טען כי אין להם מוסר עבודה נכון וכי למאמנים שלהם אין ידע לבנות אימונים.

צ'יש ניסה לשכנע את היועץ כי השחיינים הבוגרים עדיין לא אמרו את המלה האחרונה, אבל נתקל בקיר אטום. וכך הוא נאלץ לעבוד אך ורק עם הצעירים יותר, חלקם מבטיחים, אחדים מהם בינוניים ואפורים.

לפני אליפות העולם הם נכנסו ללחץ. הבינו שהצעירים עדיין לא בשלים ואילו הבוגרים מתקדמים...

לקראת סיום שנת 1985, כאשר אליפות העולם במאדריד הת־קרבה, נכנסו ביחידה ללחץ. הבינו שהצעירים עדיין אינם בשלים להופעה במסגרת כזאת, ונוכחו כי הבוגרים מתקדמים חרף תחזיותיו הפסימיות של למפארט. פורת לדוגמה קיזז ב־1985 2.32 שניות משיאו האישי ב־200 מטר חתירה, 4.04 שניות ב־400 ו־14.51 שניות ב־1,500. ואז נעשה שינוי בגישה, וצ'יש נתבקש לצרף למסגרת עבודתו כרכז את הוותיקים. כעבור תקופה קצרה סיים צ'יש את תפקידו, ובפועל היה זה גדי רם שהחל לעבוד כרכז גם עם הוותיקים.

אחת הדוגמאות הבולטות להעדר עקביות בגישת היחידה היתה בנושא האימונים לשחייני הסגל הרחב. בשלב מסויים החליטו, כי השיטה האידיאלית תהיה קיום שני אימונים שבועיים במרכזים, תוך אירגון הסעות לשחיינים כדי להקל עליהם להשתתף באימונים אלה. אבל לאחר שנוצרו לשחיינים אחדים קשיים טכניים להגיע לאימונים הריכוזיים, אלה בוטלו. הסידור אותם במתכונת אימונים בודדים.

דוגמה אחרת: בשנת 1986 סירבה היחידה לאפשר לגדי רם, הרכז שלה, לשמש מאמן לאומי. כעבור שנה היא נתנה לו את האו. קיי. לתפקיד. ואילו השנה בוטל תפקיד הרכז, ויש רק מתאם בין היחידה לאיגוד (רובי שלו).

כך נמחק זוהר גלילי בגלל שחסרו לו 5 מאיות השניה

על חוסר התיכנון לטווח ארוך יעיד נושא בדיקת חומצת החלב בזמן האימון. בדיקה כזאת היא אחד המכשירים החשובים ביותר לקביעת רמת עומס באימונים, עוצמת עבודה ושילוב של מנוחה ועבודה. בשנים 1984/5 התבסס צ'יש בעבודתו כרכז על בדיקה זו, ומחלקת המחקר אף רכשה מכשיר לביצוע אנליזה של דמים, בעלות של 5,000 דולר. כעבור שנה החליטו ביחידה להפסיק את השימוש במכשיר, בטענה שהמאמנים בשטח עדיין לא מספיק בשלים להשתמש בנתונים שמקבלים מהבדיקה, ולכן הם מתאמנים לקראת המבדקים במקום להשתמש במבדקים כאמצעי עזר. למפארט העביר הוראה לד"ר אריה רוטשטיין להפסיק לבצע בדיקות במכשיר.

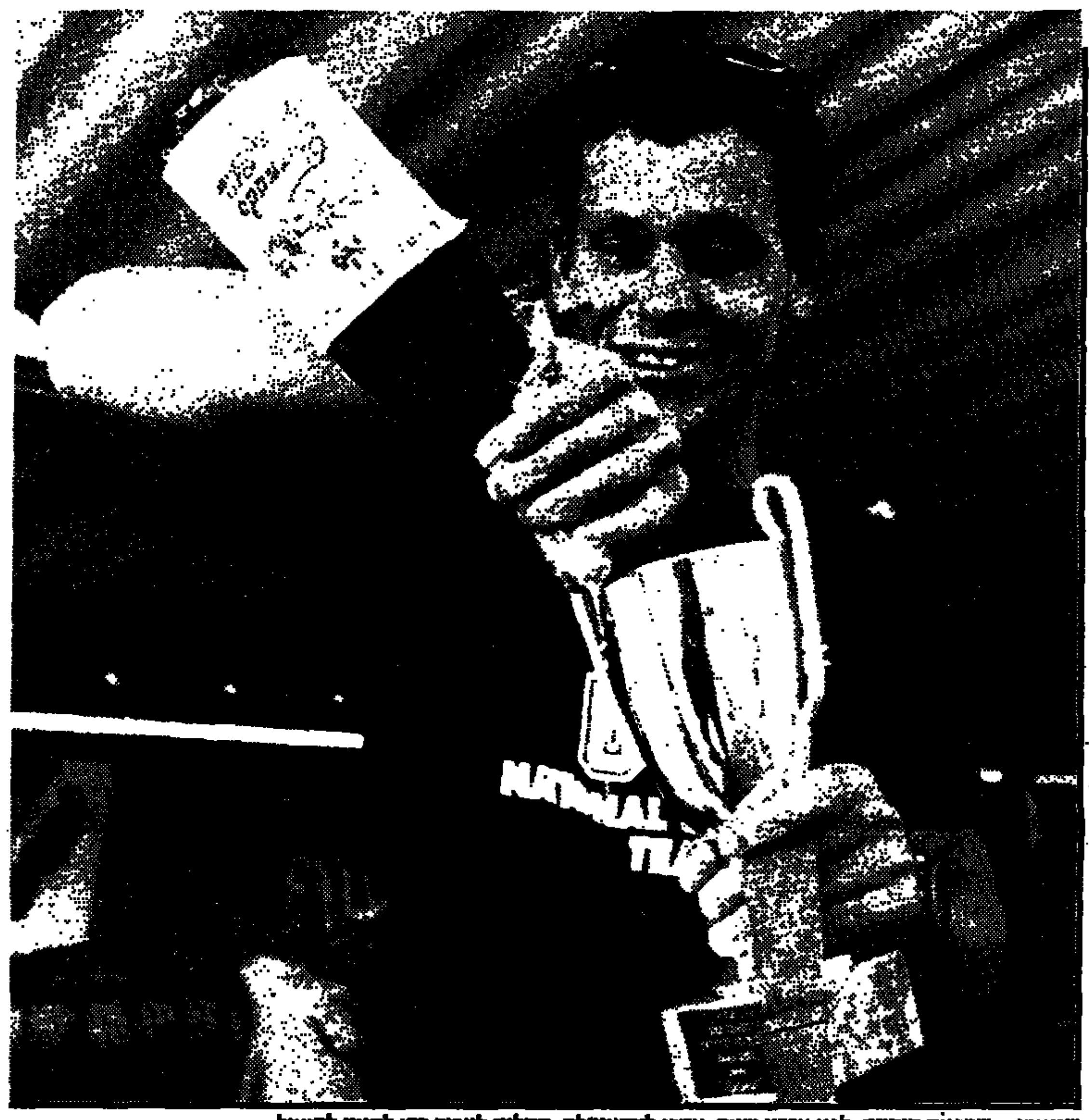
שטיגמן – שמפניה תוססת. לפני ארבע שנים, אחרי לוס־אנג'לס, החליט לעבוד כדי להגיע לסיאול

ומהו סיפורו של אי שימוש במכשיר בעלות של 5,000 דולר לעומת סיפור של "מחיקת" שחיין בגין 5 מאיות שחסרו לו באביב 1987. דומה היה כי זוהר גלילי מוכתר בידי איגוד השחיה והיחידה לספורט הישגי כמי שאפשר לבנות עליו בסיגנון הגב. שחיין־התקווה ערן גרומי קבע תוצאות חלשות בכינוס הפעול, בחודש מאי 1987, בעיקר בגלל שעד תקופה קצרה לפני התחרות היתה רגלו מגובסת. גלילי הציב באותו כינוס שיאים לאומיים. גלילי היה ל"מלך הגב", לגרומי לא איפשרו אפילו לצאת כעבור חודשיים לתחרות הגילאים הבי"ל בדארמשטט, שבה יצגו את ישראל שחיינים צעירים שרמתם נופלת ממנו עשרות מונים.

אלא שאז הגיעה אליפות המדינה, בשלהי חודש אוגוסט. גלילי שחה במוקדמות 100 גב ב־59.95 שניות, שיא ישראלי חדש. בגמר לא השתתף, על רקע סיכסוך שפרץ בין כמה מאמנים לראשי האיגוד. גרומי ניצח בגמר עם 59.90 שניות, 5 מאיות מהר מהתוצאה של זוהר במוקדמות. התוצאה: זוהר גלילי לא בסגל האולימפי. ערן כן. ערן בצדק כן, אבל זוהר קופח ללא ספק.

מספר גלילי: "שאלתי את בן־מלך איפה הצדק שערן בסגל ואני לא, רק בגלל שהוא שחה 5 מאיות מהר ממני. הוא ענה לי שערן בסגל לא בזכות, אלא בחסד. אחרי זה הוא הודיע לי במפורש שאם אני אלחץ שגם אותי יצרפו לסגל, לא תהיה ליחידה ברירה והיא תוציא מהסגל את ערן. זו גישה לא אנושית. מובן שוויתרתי, ואחר־כך פרשתי".

היועץ המערב־גרמני אמר כי מצבו של גרומי בסגל האולימפי טוב משל שטיגמן...

את חוסר העקביות של היחידה למד גרומי על בשרו בשנה הנוכחית. מספר מאמנו, נועם צבי: "כאשר ערן צורף אחרי אליפות המדינה 1987 לסגל האולימפי, נאמר לו שהמינימום האולימפי יהיה התוצאה של השחיין שדורג אחרון בגמר ב' באליפות העולם ברומא, 59.06 שניות. פתאום, אחרי כמה חודשים, גיליתי מסמך של היחידה שבו היה כתוב כי המינימום יהיה 58.4 שניות. נדהמתי, והודעתי לאיציק בן־מלך (מנהל היחידה) כי תוצאה כזאת ערן יוכל לקבוע רק באולימפיאדה עצמה. לאחר־מכן, שינו את הקריטריון ל־58.8 שניות. בשלב מאוחר יותר, הודיע לי למפארט, כי אם ישמור ערן על יציבות ויחזור על תוצאה של 59.2 שניות (אותה קבע בחודש מאי ברומניה), הוא יהיה במשלחת לסיאול".

פועל יוצא מסיפור זה – הקריטריון להיכללות בסגל האולימפי במשחה אחד שונה 4 פעמים בתוך פחות משנה (עוד על גרומי במסגרת נפרדת בעמוד 6).

אגב, לאחר התחרות ברומניה התבטא למפארט באוזני נועם צבי, כי מצבו של גרומי בסגל האולימפי טוב מזה של שטיגמן. האחרון קבע באותה תחרות, שאליה לא התכונן כלל (בניגוד לערן), תוצאה בינונית של 1:07.6 דקה ב־100 חזה. היועץ המוערך לא השכיל להבין, כי רק כאשר יעורר אייל הרפיה וחידוד לקראת תחרות השיא שלו לפני האולימפיאדה, אליפות מערב־גרמניה, הוא יוכל למצות את עצמו. ואולי בכלל אייל לא התאים לו, שכן הוא העדיף להתאמן בשנים האחרונות בארה"ב או במערב־גרמניה. על כן, אל תתפלאו על כך שבשנת 1985 הוא היה רק בקרן ב' של ספורטאי ההישג, זכה במילגה חודשית של 215 ש"ח, בעוד ספורטאים בענפים אחרים ברמה יחסית ירודה יותר השתייכו לקרן א'.

גם אייל חווה על בשרו את הפכפכות בנושא הקריטריון והמועד להשגתו. מאמנו האישי, גדי רם, אפילו התבטא לא מכבר בהזדמנות מסויימת, כי מזלו של חניכו שבשנה שעברה הוא קבע ב"שמונה האומות" 1:04.55 דקה, ולא תוצאה טובה יותר. "אם הוא היה קובע 1:04.0 דקה, היה עליו לחזור השנה על התוצאה הזאת. חבל, בעצם, שהוא לא קבע לפני שנה 1:05.0 ד'. גם במקרה כזה היו מסתפקים ביחידה שהוא יחזור השנה על התוצאה".

מכל מקום, רם השיג את הסכמת היחידה והוועד האולימפי לכך שאייל יעמוד בקריטריון שנקבע לו באליפות מערב־גרמניה, ב־19 ביולי. הקריטריון היה 1:05.0 דקה. כאשר אמר בן־מלך בשיחת טלפון למאמנו המערב־גרמני של אייל, מנפרד טיסמן, כי זהו הקריטריון, ביקש טיסמן: "אל תעמדו לאייל עם אקדח צמוד לרקה. מה יקרה אם הוא יעשה 1:05.1 דקה..."

זו היתה רק ההתחלה. לפתע התעוררו בוועד האולימפי וביחידה ספקות מדוע ניתנת לאייל הזכות לעמוד בקריטריון באיחור של 16 יום מהשחיינים האחרים (לגביהם המועד האחרון היה תחרות "שמונה האומות", ב־3 ביולי באדינבורו). מליאת הוועד האולימפי אישרה רשימת 18 משתתפים במשלחת לסיאול, בלי שאייל נכלל בה, והותירה את מעמדו בסימן שאלה. רק דיון מיוחד בוועדת סיאול של התאחדות לספורט, שהתקיים ב־15 ביולי, הותיר לאייל דלת פתוחה למשלחת, אם יעמוד בקריטריון באליפות מערב־גרמניה. חלילה היו מחליטים בדיון אחרת, ואייל היה מאבד סיכוי להשיג את הכרטיס האולימפי.

למפארט. אצבעות מאשימות מופנות אליו

למזלו של השחיין, עמד מנכ"ל הוועד האולימפי, אורי אפק, על כך שהתוצאה שיקבע באותה תחרות תהיה הקובעת. אבל היה גם קוץ באליה. ההחלטה האחרת שנתקבלה באותו דיון בוועדת סיאול היתה כי על אייל יהיה לקבוע 1:04.70 דקה, במקום 1:05.0 כפי שנאמר לו בתחילה.

"יומיים לפני אליפות מערב־גרמניה פגשתי בקארלסרוהה את טיסמן, וסיפרתי לו על השינוי. הוא ממש נדהם" – שיחזר רם. אגב, את הזמן החדש שנדרש מאייל (הזמן הקודם היה כאמור 1:05.0 ד'), שמע רם מכותב... שורות אלה, בשיחת טלפון שניהל עמו ב־16 ביולי, כשהמאמן כבר היה במערב־גרמניה. "איך זה יכול להיות? הרי הסכימו שהוא יעשה 1:05.0 ד'" – היקשה עלי גת.

השורה התחתונה: רק שטיגמן שלא היה בקשר עם היחידה, ישחה בסיאול. האחרים יישבו ליד הטלוויזיה

נדב בטשא, שיאן עבר בסגנון החתירה, מאמנו של שחיין החתירה ערן הירש, יודע אף הוא לספר על חוסר עקביות וחוסר בהירות בנושא הקריטריונים להשתתפות באולימפיאדה. "הסיבה היתה הקצרים הרבים בין איגוד השחיה ליחידה לספורט הישגי. ערן דחה שנת לימודים כדי להגיע לסיאול, אבל גם הוא וגם אני לא ידענו בשום שלב של ההכנות השנה איזו תוצאה הוא צריך לעשות כדי להשתתף באולימפיאדה. בתחילה דיברו ביחידה על 3:58 דקות ב־400 חתירה. פתאום, במארס השנה, איציק בן־מלך ניפנף לי עם טבלה חדשה, שלפיה המקום ה־16 בסיאול יהיה בתוצאה של 3:53.9 דקות, וזה יהיה הקריטריון. אחרי זה אמרו לי שתספיק תוצאה פחות טובה, אבל לא הגדירו אותה. התחלתי להבין שאצלנו בספורט יד שמאל לא יודעת מה יד ימין עושה".

אגב, לסיאול התכונן גם שחיין חתירה אחר, שגב פורת. ביחידה לספורט הישגי החליטו כי עליו להתרכז ב־1,500 מטר. במשחה זה הציבו לו קריטריון (15:83.11 דקות). ב־400 וב־200 חתירה לא הציבו לו שום קריטריון.

מאמנו של שגב, חנן גלעד: "לא הייתי שלם עם החלטת היחידה שעל שגב להתרכז ב־1,500 מטר. שגב ואני חשבנו שהמרחקים שבהם יש לו הפוטנציאל הגבוה ביותר, הם 400 ו־200 מטר. אבל קיבלנו את האילוץ המקצועי שהוכתב לנו בידי היחידה, כי ידענו שזו הדרך היחידה שלנו לקבל תנאים טובים".

זו היתה דוגמה מיני רבות להתערבות היחידה לספורט הישגי בתחום המקצועי. גם רם יודע לספר, כי בן־מלך עמד על כך שהוא יקבל תכניות אימונים מפורטות לפני מחנות אימונים וישפוט אותן. כמה מאמנים סיפרו לי, כי בן־מלך ולמפארט ביקשו לקבוע בנושאים מקצועיים טהורים, כמו קצבים של אימונים, עומסים ומספר התנועות הנדרשות לשחיין.

ורק שטיגמן, שלא היה בקשר עם היחידה, הגיע לסיאול. השחיינים האחרים שלנו יצפו באולימפיאדה מעל מירקע הטלוויזיה.

זוהר גלילי. "שאלתי איפה הצדק. ויתרתי ופרשתי"

שפע של עוולות

מאמן השחיה הוותיק גרשון שפע אימן בארבע השנים האחרונות שלושה שחיינים שראו עצמם מועמדים לסיאול. אבל המאמן וחניכיו לא היו "יקירי היחידה לספורט הישגי" ולכן הם "אכלו אותה". ההתעלמות מזוהר גלילי ומרזיאל רימר – זועקת

אלכס פרלסמן

אכלו אותה

גרשון שפע, הספורטאי היחיד שייצג את ישראל בשלוש אולימפיאדות, וכיום מאמן השחיה בהפועל עמק־חפר, מצא עצמו כמה פעמים בשנים האחרונות עומד חסר־אונים נוכח העוולות הבוטות שנגרמו, לדעתו, לחניכיו בידי אנשי היחידה לספורט הישגי ואיגוד השחיה. שפע ניסה לשלח את זעקתו לעבר גורמים שונים בספורט הישראלי, אבל לצערו לא מצא בדרך כלל אוזן קשבת. המסקנה שלו בתום ארבע שנות ההכנה לאולימפיאדת סיאול מעוררת תוגה. "ככל שמוסדות הספורט משקיעים יותר משאבים, כך הספורטאים שוקעים יותר".

שלושה מחניכיו של שפע נכללו בשלב זה או אחר בסגל המורחב: שחיין הגב זוהר גלילי, החותר רזיאל רימר ושחיין החזה שגיא שטיגמן. לגבי היחס של היחידה לספורט הישגי ואיגוד השחיה לכל אחד מהם, סל הקובלנות של שפע גדוש עד תום.

זוהר – ברזל

"זוהר גלילי עשוי מברזל אם הוא לא נשבר עוד קודם מהיחס אליו" – כך שפע. "בשנת 1984 הוא קבע פעם ראשונה שיא ישראלי ב־100 גב. אבל אז אמרו לו שטל משקיף הוא התקווה בסגנון הגב. ב־1985 קבע זוהר שיא חדש. ואז אמרו לו מהיחידה שבגלל המבנה הגופני שלו, שהוא קטן־קומה, לא יוכל להתקדם.

אבל השיא השלילי היה ב־1986. זוהר קבע פעם נוספת שיא ב־100 גב וניצח באליפות המדינה את גרומי. זוהר קבע 1:00.75 דקה, והתוצאה הטובה ביותר של ערן היתה 1:01.54. ואז אמר לו גד רם, רכז השחיה של היחידה, כי היחידה רואה בערן תקווה אולימפית, בגלל נתוניו הגופניים הטובים יותר, ועל כן ערן ישתייך לסגל הבכיר יותר וזוהר לסגל השני. גלילי ניסה להבהיר לגד שלא יתכן מצב שהוא, שיאן ואלוף, לא ישתייך לסגל הבכיר. גם הבטיחו לו שהוא יקבל את כל התנאים".

אין נחת לרזיאל

לגלילי היתה, כפי שתוכלו לראות בכתבה המרכזית בעמוד 5, עדנה מסויימת מאז מאי 1987. היא הסתיימה בגלל 5 מאיות הפיגור מגרומי באליפות המדינה, באוגוסט אשתקד.

שפע: "גם לי ברור שערן הוא שחיין סופר־מוכשר בקנה־מידה ישראלי. אבל זו לא היתה צריכה להיות סיבה לכך שגם זוהר לא יהיה בסגל. אחרי התשובה שזוהר קיבל מבן־מלך, כשביקש להיות מצורף לסגל האולימפי (האפשרות היחידה לישור הקו היא להוציא מהסגל האולימפי את גרומי), זוהר למעשה ויתר. זו היתה מכה קשה בשבילו. הוא ניסה עוד באליפות החורף, ומאז הוא בקושי מתאמן".

רזיאל רימר לא רווה יותר נחת מחבר לאגודה. על־פי מסמך שהוציא מנהל היחידה לספורט הישגי, יצחק בן־מלך, בדצמבר 1986, והנמצא באיגוד השחיה, היה הקריטריון להצטרפות לסגל הבכיר בשחיה תוצאה של 24.0 שניות במשחה 50 מטר חתירה. בתחרות "שמונה האומות", אשתקד באנגורפן, קבע רימר 24.10 שניות, עשירית אחת לאט מהדרש. משום מה, ביחידה, כמו גם באיגוד, לא ייחסו לתוצאה זו שום חשיבות. רימר לא צורף למסגרת כלשהי של היחידה. לעומת זאת, צורפו לסגל האולימפי גרומי ושגב פרדת, למרות שהם היו רחוקים מהקריטריון יותר מרימר.

יתרה מכך, חרף העובדה שרימר התקדם בארה"ב בתוצאותיו (קיזז בתוך חצי שנה 99 מאיות מתוצאתו הטובה ביותר ב־50 יארד), לא ענו באיגוד השחיה על כל הפניות שלו לקבלת תמיכה כספית. אפילו תשובה שלילית לא קיבל. מאוחר יותר, סירבו באיגוד השחיה לממן את חזרתו של רזיאל לארץ כדי לייצג את הנבחרת בתחרות "שמונה האומות", שהיתה בתחילת החודש באדינבורו.

וזה עוד לא העיקר. לפני כחודשיים פנה שפע ליוסף גלזברג, רכז השחיה בהפועל, בבקשת לעזרה כספית לרזיאל בשיעור 400 דולר, שחסרו לשחיין כדי לרכוש כרטיס־טיסה מארה"ב לארץ, במטרה להשתתף באותה תחרות באדינבורו.

"אין להם מושג"

שפע: "הוא שאל אותי מי זה רזיאל. אמרתי לו שיברר. בפגישה הבאה שלנו הוא סיפר לי שאיצ'ה קדמר (יו"ר הוועדה המקצועית באיגוד) אמר לו שמכיוון שרזיאל שוחה רק 50 מטר, לא כדאי להשקיע בו. זה מבטא חלק מהזילזול של עסקנים שאין להם מושג בשחיה, המקצוע המלכותי בכל אולימפיאדה, ה־50 מטר חתירה. נאלצתי לפנות לעמי שלף, שנתן לרימר את הכסף מתקציב של מרכז הפועל. בגלל תשובות כמו של גלזברג ואיצ'ה נדבקה בי תווית של נודניק".

גם מבחינה מקצועית היו בדרכו של שפע קשיים. סיפור קטן להמחשה: "שבוער־ים לפני היציאה לתחרות "שמונה האומות" באדינבורו, היה צריך להיות לנו ולמאמן עצמו ולחניכיו רימר ושגיא שטיגמן) אימון חשוב בבריכת וינגייט. זה היה אימון שבמרתי עליו, כי בדרך כלל אנו מתאמנים בגבעת־חיים, ב־25 מטר. תיאמתי את האימון עם רובי שלו, המתאם בין איגוד השחיה והיחידה. הגענו לבריכה, ומצאנו שם את שחייני הפועל נתניה. מנהל הבריכה, אלברט, אמר לי שאף אחד לא הודיע לו שאנחנו אמורים להגיע. כמו חלכאים ונדכאים נאלצנו לחזור הביתה".

מלחמה על הגב

חרף תקלות אלה ואחרות הצליח רימר לנפץ באדינבורו את השיא הישראלי ב־50 חתירה, כשקבע 23.89 שניות. תוצאה זו היתה שווה, יחסית, לקריטריונים שנקבעו לשני שחיינים אחרים שהיו חברים בסגל האולימפי, כדי להבטיח את השתתפותם בסיאול. "אם האיגוד לא מתייחס לתוצאות של רימר, מדוע אנחנו צריכים להתייחס לתוצאות שלו" – דברי מנכ"ל הוועד האולימפי, אורי אפק, כשנשאל לגבי האפשרות לצרוף רזיאל. שפע מקשה: "אולי אורי אפק צודק מבחינתו, אבל למה לעשות את המלחמה על הגב של רזיאל?..."

שגיא שטיגמן קופח ב"קטן". בתחרות שהיתה בתחילת השנה בנהריה הוא גילה את הרמה הגבוהה ביותר מבין שחייני סגל ב'. אבל כאשר בעקבות אותה תחרות קבעו את רשימת היוצאים לבון, למפעל בינלאומי, שגיא לא נכלל בה. אחרים, שהיו בכושר פחות טוב ממנו, כן. "רובי שלו אמר לי שזה בגלל שאני לא משתף פעולה עם היחידה. הוא כעס על כך שלא שלחתי את השחיינים שלי לאימונים בוינגייט בסוף שנת 1987. זו היתה פשוט נקמה אישית שלו בי. אחרי זה, בשביל להרגיע אותי, אמרו לי באיגוד ששגיא לא נוסע כי אין תקציב. אז איך מצאו תקציב לנסיעה של ערן הירש לבון?..."

גם בקשה ספורטיבית אחרת של שפע, לאפשר לשטיגמן ולרימר להשתתף באמצע חודש יוני השנה באליפות בריטניה הפתוחה, נתקלה בסירוב. לעומת זאת נשלחו שחיינים אחרים לתחרות ברומא.

קביעה שרירותית

כללית, כואב שפע את מסכת האירועים סביב ההכנות לאולימפיאדה. "הבעיה הגדולה ביותר היא שהעבידו מעלינו, מאבני השחיה, את למפארט, ברמלך ורובי שלו. לשני הראשונים אין שום מושג בשחיה, והם לא יכולים לבדוק לי תכניות אימון ולנתח אותן. אין להם גם כישורים לבחור עבור השחיינים שלי תחרויות יעד, או לנחש אילו שחיינים יהיו בעוד שנתיים הטובים ביותר, ובכך להזניח את האחרים. לקביעה השרירותית שלהם היו השלכות קשות על השחיה הישראלית. מאד עצוב היה לראות איך האיגוד לא התייחס לשחיינים שלא נכללו בתכניות היחידה. ואילו רובי שלו לא עשה שום שחיין גדול מימיו. איך אפשר לתת לו את הסמכות להגיד לי לאמן שחיין בסויים 7 ק"מ ליום במקום 5?"

ואת הרקורד של שפע כמאמן, איש לא יוכל ליטול ממנו. הרבה אלופים ושיאני ישראל בשנים האחרונות שאותם יצר, יעידו על יכולתו הגבוהה.

רימר. "הוא שאל מי זה רזיאל..."

ישראל בסיאול '88
מדליה?
חלום באספמיה

גרומי – ההחמצה הגדולה ביותר של השחיה

ערן גרומי – הכל בגלל עשירית אחת

כמעט כל מאמן בכיר בשחיה שלנו שותף להערכה כי העובדה שערן גרומי לא ייצג את ישראל בסיאול, היא ההחמצה הגדולה ביותר של הענף.

ערן, בן 18, תלמיד מגמת חשבונאות בבי"ס תיכון בירושלים, נחשב לשחיין בעל הפוטנציאל הגבוה ביותר שקם לנו בעשור הנוכחי. השנה היה צריך לבחור בין לימודים לשחיה. הוא החליט לשלב את שניהם, ולכן לא יהיה בסיאול.

בעצם, על־פי סיפורו של ערן, שיאן ישראל לבוגרים במשחי הגב ושיאן הנוער בפרפר, הוא זכאי לייצג את ישראל באולימפיאדה. "באליפות החורף השנה הייתי צריך לקבוע את הקריטריון, 58.8 שניות. קבעתי רק 59.14. כאשר נסעתי בחודש מאי לתחרות ברומא, אמרו לי שאם אשמור על הרמה מאליפות החורף יהיה לי סיכוי טוב להתחרות באולימפיאדה. קבעתי 59.20 שניות, בשש מאיות יותר לאט מהתוצאה באליפות. ואז החליטו ביחידה לספורט הישגי שזה לא מספיק. אבל אינני כועס על היחידה. היה ברור לי שלא אצליח לקבוע את הקריטריון בתחרות "שמונה האומות", בתחילת יולי, כי ביוני היו לי בגרויות, והתאמנתי 5 פעמים בשבוע במקום 9".

"היחידה עזרה לנו, בךמלך דאג לנו"

מאמנו של ערן, נועם צבי, מוסיף רקע. "אחרי אליפות המדינה לפני שנה, שבה קבע ערן 59.90 שניות, ביקשו ממני ביחידה שאכין תכנית הכנה לערן לאולימפיאדה. אמרתי להם שאני מסוגל להביא אותו כבר בחורף לתוצאה של 59.0 שניות. זה היה אחרי שדיברתי עם הוריו ועם המחנכת שלו, והגענו למסקנה שבחורף הוא יקדיש יותר לשחיה. החלטנו עוד כי בכל מקרה, אחרי אליפות החורף הוא יקדיש יותר לבגרויות, בין אם הוא יעשה מינימום ובין אם לאו.

"אני רוצה לציין שהיחידה עזרה לנו בכל דרך אפשרית להכנה אופטימלית של ערן. איציק בךמלך דאג לנו לכסף לשעות־בריכה, לאימוני הדרכה במלון הילטון, למסז'ים ולהוצאות מקצועיות אחרות. באליפות ערן היה בכושר של תוצאה טובה יותר מ־59.0 שניות. כבר במקד, במוקדמות, הוא קבע 59.14 שניות, ותמיד בגמר אתה"צ הוא משפר את התוצאה שלו. אבל בגלל שבמשחה הגמר היה זוגק שלישי, וערן פתח לאט, הוא קבע רק 59.20 שנ'. בקיצור, הוא סטה בעשירית השניה ממה שהבטחתי (59.14 במקום 59.0)" – ממשיך נועם.

בדיעבד, העשירית הזאת תשאיר את ערן בארץ. "כאן, באליפות החורף, הסתיים פרק ההכנות האמיתיות שלנו לקביעת המינימום. למחרת נסעתי ללמפארט. והסברתי לו שאייל לא יוכל להתקדם עד לסיום בחינות הבגרות. למפארט אמר לי 'שהוא יוכיח יציבות, זה יספיק לנו'. המשתי תכנית מחודשת, שקבעה כי ערן יקבע בסיאול 58.0 של, בתנאי שביוני הוא יתייצב על תוצאה של 59.5 – 59.0. אמרו לי ביחידה שהתחרות הקובעת לגבי יציבות תהיה במאי ברומא. הוא קבע שם 59.20, יותר טוב מהצפוי. הציג רמה שווה לשחיינים שהשיא האישי שלהם ב־100 גב נע בסביבות 57 שניות. הראינו את התוצאות ליחידה. פתאום הם העלו רעיון שערן ייצא לתחרות נוספת באירופה, ואם הוא יחזור בה על התוצאה מוינה, מקומו לסיאול מובטח. סירבתי להוציא אותו לתחרות נוספת בהודעה של שבוע מראש".

ב"שמונה האומות", אחרי הבגרויות, קבע ערן 59.50 שנ'. נועם: "מאז לא שמעתי מהיחידה. אפילו לא הודיעו לי שערן לא יסע לסיאול. לא שלחו לו מכתב עידוד. התנהגו כאילו אתנו לא קיימים".

נראה שביחידה מתמחים רק ב"שליפה מהמותן" של תחרויות הקריטריונים.

ואת, יחידה, מה עשית בשביל שחיה...

עד כמה קוממה עליה היחידה לספורט הישגי את השחיינים והמאמנים, יעיד מבחר ציטוטים ששאבתי מדבריהם של כמה מרואיינים במסגרת התחקיר על ההכנות האולימפיות. אחדים מהם דיברו על הכוונות הטובות של איציק בן־מלך מנהל היחידה, ועל המשאבים שהוא איפשר להם. אבל... – והאבל גדול.

"קיוו שאכשל בגרמניה"

איל שטיגמן, הנציג היחיד לסיאול: "מוסדות הספורט נתנו משימה קשה מדי לגוף בלתי אחראי כמו היחידה לספורט הישגי. היחידה טיפלה בנו, הספורטאים, בצורה בלתי אנושית. אותי, למשל, הם הגדירו כבר מ־1984 כאחד שלא יוכל לייצג את ישראל בכבוד באולימפיאדת סיאול. שלוש שנים לא קיבלתי שום תמיכה, ורק אחרי שבשנה שעברה הדהמתי את כולם, וקבעתי בבלגיה 1:04.55 דקה, הפסיקו להתעלם ממני. היו ביחידה כאלה שקיוו כי אכשל באליפות מערב־גרמניה, ולא אקבע את הקריטריון לסיאול".

"מדכאים את מאמני השחיה"

אילן קומט, מאמן נבחרת הנוער: "ביחידה מדכאים את מאמני השחיה. אומרים לנו שאין לנו מושג, שאנחנו ילדים קטנים ולא מסודרים. במקום זה, היו צריכים לתת למאמנים תנאי אימון טובים יותר, כמו אפשרות להשתמש באביזרים אור־קוליים ולהעזר בפיזיותרפיסט, רופא ופסיכולוג. היו צריכים גם לתת למאמנים בונוסים על ההישגים של חניכיהם, ואז היו ארבעה שחיינים מייצגים את ישראל באולימפיאדה, ולא שחיין אחד, שאינו כחול־לבן".

"ביחידה התנכלו לשטיגמן"

חן גלעד, מאמן נבחרת ישראל: "היחידה לספורט הישגי נכשלה בדגל של תיכנון לטווח ארוך. אבל היתה האחרונה שיישמה זאת. היא לא הגדירה לאחר אולימפיאדת לוס־אנג'לס מה הן המטרות של השחיה הישראלית לטווח ארוך. לא היתה מדיניות מתוכננת לענף ולא דרך מקצועית. לשחיינים נתנה היחידה מטרות לא ריאליות, מבלי להתייחס ליתות מקצועי או להבנת השחיה העולמית. לדעתי, היו צריכים לבנות על הבעיית שליחים ב־100x4 מעורב, ואיתם היינו משיגים באולימפיאדה מיקום טוב יותר מאשר עם כל שחיין בנפרד. במקרה כזה, כל אחד מארבעת השחיינים – ערן גרומי, איל שטיגמן, גדב שול ושגב פורת – היה משפר גם את התוצאה שלו במשחה האישי. תמפאם למפארט לא יכול היה לתת לי תשובה מדוע שגל או רימר לא בסגל. ביחידה התנכלו לאייל שטיגמן, ועיכבו כספים שהגיעו לו, כי כעסו עליו שהוא מתאמן בגרמניה".

"עשו עוול גדול לגרומי"

דוד סיבוני, בעבר מאמן שחיה וכיום מזכיר האיגוד: "בגלל שהיחידה החליטה שרק מספר מצומצם של שחיינים יהיה בסגל האולימפי, הענף לא התקדם. מאד מצער שביחידה לא הסכימו לקבוע קריטריון לכל ביני משחים, רק בגלל שלדעת אנשי היחידה לא היו לנו מועמדים פוטנציאלים לקבוע תוצאות איכותיות. היחידה עשתה עוול גדול לערן גרומי, כשנתנה לו לרדוף כל שבוע אחר תחרות אחרת. גם בנושא של שגב היא החמיצה, שלא איפשרה לו להתכונן ל־400 מטר, אלא רק ל־1,500. אם היו דורשים ממנו לקבוע 3:58 דקות ב־400, ומבטיחים לו שזו תוצאה שתספיק כדי להגיע לסיאול, הוא היה קובע אותה. אבל ב־400 לא היה בכלל קריטריון".

"הבטיחו ולא יצא כלום"

גדב בעשא: "ביחידה הבטיחו לסדר לערן הירש ולשגב פורת מחנה אימונים של שלושה חודשים באירופה, לאחר אליפות החורף. לא יצא מזה כלום, וההכנה שלהם לאולימפיאדה נגברה".

תומאס למפארט, ואם הייך שומע בגרמניה את הקולות...

המשך הלוח מעמוד 11 ב'

בזכרון-יעקב: 500 מ"ר, בגרם, מגבעה. (23925) 03-260104

לסביבה במתח-תקוה, 4 רגום חקלאי. (20306) 03-907063 48,000

במוזע 791 מ"ר, בגרם יקרוחי בחרצ-ליה. (21671) 03-701925 03-780984

בכפר-סבא, לקבלנים, מגרשים ל-דירים לקוטות. (23236)

מחפש למגרש לקוטר, 570 מ"ר, 220,000 דולר במרכז ותוקים בראשון. (6480) 03-733297

באזור התעשייה ב-5 - ½ דונם באזור לאפנה סמכים. 03-286181 (16432)

בכפר-יונה, 750 מ"ר, לדו-משפחתי, בגרם המשמה. (14383) 053-698926

ברמת-גן, 67 מ"ר, קומבינציה/מכירה, ללא מתווכים. (15682)

בן-יבנה תצי דונם לבניה, מיקום מצו-ין, אדמה פרטית, 50,000 דולר. (25353) 03-9662600

בשכונה וילות יוקרתית 400 מ"ר 90,000 דולר. (15973) 052-441088

בקרית-אונו 1150 מ"ר רשות יוד-רוחו 240,000 דולר. (16056) 03-226063

בנתניה דונם ל-9 דירות, 440,000 דולר. (17097) 03-455205

בקרית-אריה 2 דונם לתעשיה, בצמוד 2 דונם נוספים. (20721) 03-9221476

בראשון-לציון, בבנתיים, לשם דירות, אפשרות בתשלומים. (21095) 03-323562

באורות 300 מ"ר, בגרם השוב, לב-נה מידית. (25310) 03-354431

בחולון להשקעה 674 מ"ר, בגוש 6053. (25508) 03-5714774

ברמת-גן בשכון ותיקים, וילה על 630 מ"ר. (17480) 03-728255

לסביבה פרדס 19,700 מ"ר באבן-יהודה. (20904) 03-748914

קרקע בשטח של דונם, גוש 6621 בשכונה ד'. (23542) 03-492073

בהרצליה פיתוח דונם ב-3 משפחות. (25195) 03-9224936

בראשון-לציון מגרש 750 מ"ר לבניה 3 דירות. (20270) 03-441484

בזכרון-יעקב 500 מ"ר ל-2 קוטג'ים 50,000 דולר. (24045) 052-916511

להשכרה בתל-אביב, משרד 250 מ"ר. (18864) 053-345415

מגרש לבניה סיידי 850,000 דולר. (21273) 03-245458

בן-יבנה מגרשים לוילות החל מ-30,000 דולר 08-574335/074 (26161)

מכוניות

4000

ליס סופרקאר

מבצע מכירות 100% אשראי ללא מזומן!!!

* 85 אאודי 80 1.3 מזגן
* 83 אופל אסקונה S1.3
* 83 סובארו GLF 1.8
* 83 פולקסווגן גולף 1100
* 84 מרצדס 230 E
* 83 אופל אסקונה 1.3 S אוט' + מזגן דו שימושי
* 83 אופל קדט S אוט'
* 82 רנו 14 1200
* 82 פיאט 131 CL מרפיורי 1.6 אוט'
* 81 פיאט 131 1.6 סט'
* 86 אוסטין מטרו 1.3 מזגן
* לנציה פריזמה 1.3 מזגן
* 87 22,000 ק"מ ראשונה
* 83 פיג'ו 504 1.8 אוט'

מסחריות

* 80 טנדר סובארו 4x4
* 83 מרצדס 608 דיזל
* 83 פורד טרנזיט
* פיאט פיורינו + טפט' ותל' 83
* 83 פיג'ו J5 אוברול
* 82 רנו 4 טנדר 1108
* ועוד מבחר גדול...

03-298044, 03-286755 רמי שלום עליכם 15, ת"א. (18130)

מבצע!!!

* סוזוקי אלטו, אוט' 87 5 דל' (17,000 ש"ח)
* אוטו פייר 87 5 דל' + מזגן (18,500 ש"ח)
* סובארו ג'סטי 87 + מזגן (18,500 ש"ח)
* סוזוקי אלטו 87, 3 דל' (13,500 ש"ח)
* קרייזלר טאונק, מהשכרה (אפשרות לתשלומים)

לה-קאר בע"מ 03-5468178/9 (24092)

1000 ש"ח במזומן והיתרה עד 60 חודש

מכוניות פרטיות טנדרים ומסחריות

(15976)

אוטו דודו

★ מבצע ★ מימון לרכב 100% אשראי!!!

* דייהטסו שרייד 87 אוט' + מזגן 20,000 ש"ח
* דייהטסו שרייד דיזל 85 + מזגן 18,000 ש"ח
* דייהטסו קורה 13,000 ש"ח
* דייהטסו שרייד 84 12,500 ש"ח
* קאדילק 1975 סדן דיזל

אשראי עד 60 חודש לפי 0.9% לחודש

סלמה 10, יפו תל-אביב, 03-822060, 03-821227 (21793)

★ ביבוא אישי ★ דגמי 1989 במחירי 1988 עד 100% אשראי

כל סוגי הרכב באספקה מהירה עד 60 חודשי אשראי. "אוטו רבעור" 08-229446 (19063)

ביבוא אישי 1989

כל סוגי המכוניות

מכוניות הבורסה במבצע 100% אשראי עד 8 שנים

מבחר מכוניות פרטיות ומסחריות ★ מתקשה למכור

03-7522208 03-7518914

(26878)

רכב חשמלי

★ ללא רשיון וללא רשיון רכב 4225 ש"ח

אפשרות עד 30 תשלומים

03-383151, 03-372890 (20398)

היכן תקבל תעודת אחריות ל-½ שנה בבדיקת רכב לקניה? רק ב"קומפיוטסט" תל-אביב 03-330418

ראשל"צ 03-941247 (26664)

אודי 80

אודי 100

אאודי כללי

אוטוביאנקי אבר"ם

אוטוביאנקי ג'וניור

אוטוביאנקי כללי

אוטוביאנקי Y

אוטוביאנקי עלית

אופל אומגה

"אחים רינגל" מוסך ושרות מוסמך למכוניות אופל ומכירת חלקי חילוף

רחוב הרצל 141 תל-אביב. 03-825505, 03-824027 (4333)

אופל אסקונה

אופל קדט

אופל קורסה

אופל רקורד

אופל סנטור

אופל סמיישן

אלפא רומאו

אמריקאיות

אוטוסטוביל

ביואיק

דודג'

פונטיאק

פורד ארה"ב

שברולט

אמריקאיות סטיישן

אמריקאיות אחרות

מוסך "בן" שבור מוסמך לתיקון רכב אמריקאי + דגים אוטומטיים. (17353) 052-26106

מוטעים לרכב אמריקאי חדשים G.M., דודג', פורד וג'יפים 03-330751 (15114)

"קומפיוטסט" ראשון-לציון רשוי רכב בדיקות קניה! "הרצות" לרכב ובדיקות "עשן"! 8 דקות מת"א ראשל"צ 03-941247 תל-אביב 03-330418 (26626)

ב.מ.וו

למהיר החלפה! ב.מ.וו. 728 — 1983 כל התוספות רכב מוכ"ל

03-5102505 + טלפון 54,000 ש"ח (26937)

صكتا من الاهل

صكنا من الاهل

לך על בטוח לוח מעריב מכוניות

סובארו ג'אסטי

סובארו 1300

SUZUKI ראשל"צ
בלעדי התקנות
מזגנים מקוריים
ג'יפ + מנדר 84–86

המכונים לכסות מכוניות
★ 12 המקומות ★
ראשל"צ, רחוב הרצל 2, 03-995643

(22006)

סומכים לתיקוני
פחבום/סיפקה
סולרה הוריזון
וסמבה + אוטומטי

★ ★ מצברים ★ ★
חדשים ומשומשים
עד 50% הנחה
★ 03-378355 ★

למכירה סוס
סמיטריילר מדגם
פורד LTS 9027 9000
שנת "יצור" 1981

רשוי ללא תור
ב"קומפיוטסט"
ראשון לציון
בדיקות קניה
ממוחשבות
8 דקות מח"א
כביש בית דגן
ראשל"צ 03-941247
תל-אביב 03-330418.

(26655)

במבצע!!!
דייהטסו קורה 1987
ישירות מהשכרה
+ אחריות

אחריות עד 100%.
03-331472 ,03-332208

(7130)

סובארו 1400

סובארו 1600

סובארו מיני

סובארו סטיישן

סובארו כללי

סובארו 1800

דני חלפים בע"מ
"יבוא
מנועי סובארו
1300/1600/1800

במעת
להרכבה עצמית
קלה ומהירה
זוג חלונות
חשמליים
נעילה מרכזית
ל-4 דלתות

מה זה
"קומפיוטסט"???
"קומפיוטסט" הוא
מחשב רכב
הקיים רק
ב"קומפיוטסט"
לכן
בבדיקת קנית רכב
אנו היחידים הנותנים
תעודת אחריות
ל-½ שנה
שים לב לשלט
יד אליהו
מאחורי היכל הספורט
ראשל"צ: 03-941247

ראשל"צ SUZUKI
כמו ביפן!
88 הספקה מיידית!
תן יען (סוזוקי) – קח חדש
מבחר מכוניות 87
מהחלפה/השכרה
90% אשראי עד
אחריות מלאה לחצי שנה
מוסך מורשה מערכת
דיאגנוזה ממוחשבת
רח' הרצל 2, ראשל"צ
03-995643, 03-942770

ראשל"צ SUZUKI
מקפיא את הקיץ
התקנת מזגנים
מקוריים!!!
הכמות מוגבלת
03-995643
ראשל"צ,
רח' הרצל 2.

בסוכנות סוזוקי
הרצליה!!!
אפשרות החלפה, אשראי
מבחר מכוניות משומשות
קונים סוזוקי במזומן
דגמי 88
לאספקה מיידית
סוקולוב 99, הרצליה
052-87686, 052-86966

מבצע!!!
★ לה קאר בע"מ ★
סוזוקי אלטו אוט' 87 ★
מהשכרה 5 דל'
17,000 ש"ח בלבד!!!
סוזוקי אלטו 3 דל' 87 ★
13,500 ש"ח בלבד!!!
קילומטרז' נמוך מס'
מכוניות מוגבל
(אפשרות לתשלומים)
03-5468178/9

פולקסוואגן גולף

פולקסוואגן פאסאט

פולקסוואגן פולו

פולקסוואגן סטיישן

פולקסוואגן כללי

פולקסוואגן ג'טה

פולקסוואגן דרבי

פולקסוואגן חיפושית

מרכז לשיפוץ מנועים
לפולקסוואגן + גירים
באחריות ל-20,000
ק"מ ובמחירים הוגנים

מאגרי רכב
ממוחשבים
קונה/מוכר רכב?
עשה זאת באמצעות
המחשב וחסוך זמן,
כסף ומרחהו
אצלו תמצא מידע
מעודכן ומפורט ביותר
על מאות כלי רכב.
"אל-רן" 03-625552

פורד אסקורט

פורד מאוסטנג

פורד סיירה

פורד פיאסטה

פורד קורטינה

פורד סטיישן

פורד כללי

"קומפיוטסט"
ראשון-לציון
רשוי שנתי
ללא תור
8 דקות
מתל-אביב
(א. תעשייה ישן)
בדיקות קניה
ממוחשבות
ראשל"צ 03-941247
תל-אביב 03-330418

صكنا من الاهل

לך על בטוח לוח מעריב מכוניות

פיאט

פיאט 124

פיאט 127

פיאט 128

פיאט 131

פיאט 132

פיאט אונו

פיאט כללי

פיאט דוגה

פיאט רגאטה

פיאט ריטמו

פיאט ספיישל

מאורי רכב ממוחשבים
קונה/מוכר רכב?
עשה זאת באמצעות המחשב וחסוך זמן, כסף וטרחה!
אצלנו תמצא מידע מעודכן ומפורט ביותר על מאות כלי רכב.
(יד. צבע, תוספות ועוד)
"אל-רן" 03-625552
03-881474
רח' פינסקר 9, ת"א
(25518)

מבצע מיוחד בסיוע אדיר!! מזגנים מעולים לפיאט אונו במחיר 1680 ש"ח בלבד
הספקים BUILT-IN.
(19302)

פיז'ו

פיז'ו 104

פיז'ו 205

פיז'ו 304

פיז'ו 305

פיז'ו 309

פיז'ו 504

פיז'ו 505

פיז'ו כללי

פיז'ו ספיישן

למה רק ב"קומפיוטסט"
בבדיקת קנית רכב
1. בדיקות במחשב רכב VCT
ללא תשלום נוסף
2. בדיקות "פרונט" במחשב
ללא תשלום נוסף
3. תעודת אחריות ל-½ שנה
ב"קומפיוטסט" תל-אביב
ראשל"צ 03-941247
(26647)

רנו

רנו 4

רנו 5

רנו 9

רנו 11

רנו 12

רנו 14

רנו 18

רנו פואגו

רנו ספיישן

רנו כללי

מכוניות להשכרה

מ. שחר
השכרת רכב בע"מ
פעם שחר!
תמיד מ. שחר
03-9663939-42
(24 שעות ביממה)
הרצל 2, ראשל"צ
השכרת רכב
ג'יפים
ומכוניות 88
★ שרות ★ אמינות ★
★ מחירים הוגנים ★
★ בלעדי ★
מיניבוס 6 נוסעים
סנדר סחוקי + ארגז
מוכר בגס
סוכנויות:
חולון, סוקולוב 75
03-882137, 03-880482
לוד, הרצל 49, 08-227740
רמלה, הרצל 104, 08-220602
בת-ים, בלפור 70, 03-867512
פ"ת, בר-כוכבא 50, 03-9340872
רחובות, הרל"פ 8, 08-458437
קרית-גת, גלית 4, 051-884978
(17265)

אופנועים וקטנועים

אבניר
חב' לרכב בע"מ
יבואני
אופנועי
SUZUKI
מבצע מיוחד
GS X 600F
משופר
מודל 1989
החלה ההרשמה
במחיר מבצע
22,950
סה"כ ש"ח
ממשיכים לרוץ במצעד הלהיטים הדו-תכליתיים של סחוקי
TS 250 X
DR 600 R
DR 750 S
אופנועי כביש
GN 250
GSX-R 750
GSX 1100F
●
60 תשלומים בהלוואה בנקאית
או עד 19 תשלומים באמצעות ויזה עדיף או ישראכרט נמיש
★
תצוגה ומכירה
רח' הסדנא 6, ת"א.
03-815511
ובכל סוכנויות סחוקי ופיאג'ו בארץ.
(15180)

מבצע
DUCATI
CAGIVA
בחסות קוצץ קריבה דוקטי
טוס ★ לגרמניה חינם! לתערוכת האופנועים הגדולה בעולם!
כרטיס טיסה וכרטיס כניסה לתערוכה, יוענקו לכל הרוכש אופנוע עד 31.8.88
★ "אליפנט" 200 10,930 ש"ח
★ 125 C-10 המהיר בעולם 14,490 ש"ח
★ אלזורה 350 14,930 ש"ח
★ פאסו 750 29,000 ש"ח
★ אוריאנה 650 21,600 ש"ח
★ T-4 500 17,250 ש"ח
★ אסקורטה 430 14,900 ש"ח
– אשראי עד 5 שנים – הבזאן
סלע אופנועים
הצבי 3, ר"ג
(מול בורסת היהלומים מאחורי תחנת דלק)
03-723570
שיווק והפצה: תצוגה, הדגמות והחלפות
דינמית סוכנויות
צ'לנוב 37 ת"א
03-372890, 03-383151
(פתוח גם בשבתות)
(12711)

דינמית סוכנויות
בית האופנועים הגדול בישראל
כל סוגי האופנועים באולם תצוגה ענק
חדשים יד שניה והחלפות
אשראי עד 5 שנים
MOTO GUZZI
מוטוגוצי
האופנוע עם הדיישפט
סמל האמינות והשרות בחירת הצבא והמשטרה
★ ד.ד 350 – 13,500 ש"ח
★ 350 כביש ספורט 15,000 ש"ח
★ "איחוד" N.T.X 650 מיכל מרבי – 19,150 ש"ח
★ ד.ד 650 האידיאלי לטיולים 15,430.- ש"ח
★ "פלורידה" 650 קסטום (סטייל הרלי – דוידסון) 22,035.- ש"ח
★ "לריך ספורט" 650 64 כ"ס 18,720.- ש"ח
פאסו 750
המלך של "דוקטי"
במבצע 29,000 ש"ח
HONDA
הגודה הקטנוע שכבש את כל השיאים
במבצע מ-2,120 ש"ח
דינמית סוכנויות
צ'לנוב 37 ת"א
03-372890, 03-383151
(26131)

אופנועים קטנועים

"יוססמי" אלי דן
מרכז האופנועים בפ"ת
★ סוכני דאלים DAELIM
★ סאן יאנג HONDA

כבלים לאופנועים
חלקים לוספות
ספרינט ראלי P.X
★ אבזור בע"מ ★

הבחירה הנכונה
הקיץ
סוזוקי

חיים אופנועים
SUZUKI

"חיים אופנועים"

★ מרכז האופנוע ★
מכירה וקנית אופנועים
קטנועים ומילונים
מוסך לקטנועים ומילונים

לסכירה בהזדמנות
2 טילוסים לקטה
חדשים! 30 טון כ"א
+ כל האביזרים

מכירה
ושרותים

משומשוק

לעצמאיים ותשושים
בית אבות "אוריה"
באוירה ביתית

גלריה
תירוש
קונה עבור
אוספים בחו"ל
תמונות של
אמנים
בינלאומיים
ידועי שם
תשלום מיידי
★
בהבה ספר
של הצייר ATLAN
★
אספנים שברשותם
עבודות נא להתקשר:
03-249623

בעל עסקון
★ גביית תקבולים
בחברה אמינה
★ תן לנו לעמוד לקו ★

שירותי גבייה ואיתור
טיפול בצ'קים חוזרים
תנאים טובים
לחברות ומפעלים

רון השקעות
גביית צ'קים
בארץ ובשטחים
באופן מיידי

מקבל צ'ק
ויש לך ספק?
בדוק עכשיו
★ ב-"צ'ק ליסט"!! ★

אבי
שירותי הובלות
★ ★ ★
דירות ★ עסקים
★ משרדים ★
★ פסנתרים ★
לכל חלקי
הארץ
ביטוח מלא
עבודה
מקצועית
בכל חלקי הארץ
ראשל"צ, הרצל 83
03-9666167
03-9666168

א.א
שיווק סחר

★ מס' 1
בהלוואות
מיידיות
תוך 10 דקות!!!
לשכירים ועצמאים
וללא בטחונות!!!
תנסו ותוכחו
★ נכיונות צ'קים
אפשרות ביזה ו/או
ישראכרט
052-452865

קח הלוואה
עד
5000 ש"ח
בלי ערבים
ובתנאים נוחים
★
תנאים מועדפים
לבחוות הבטחון אגד ★
דן בזק ★ חב' חשמל
וארגון המורים
המרכז לפיננסים והשקעות
03-622435-6
03-622450
דרך יפו 45, ת"א
03-9248330
03-9248002 ק. אריה
שוקר 11, פ"ת
★
ההלוואות לשכירים
בלבד. משרד החברה
פתוחים ברציפות
מ-09:00-19:00.

גזור ושלח

פרסם מודעה ב"משומשוק". גזור, צרף המחאה ע"ס 24 שקלים לפקודת מעריב
ושלח אל "משומשוק", לוח מעריב, ת.ד. 20050 תל־אביב. או טלפן: 03-5611111

עם המוסיף וכתובתו: ______
שם המשפחה שם פרטי רחוב מס' בית ישוב

אבקש לפרסם את המודעה הבאה ב"משומשוק" למשך שבוע ימים, החל מיום ______ / מיד עם קבלתה

שים לבו המחיר המבוקש חייב להופיע במודעה. המודעה עד 10 מלים בלבד. אל תשכח להוסיף למודעה את מספר הטלפון שלך!

מצ"ב צ'ק מס' ______ בנק ______ חתימה ______

גזור ושלח

صكنا من الاصل

לך על בטוח לוח מעריב מכירה ושרותים

ג'

2,000 ללא ערבים
20,000–3,000 ש"ח
ריבית 0.9% לחודש
עד 60 החזרים

* תנאים מיוחדים לעובדי מדינה ובתחום הבטחון. * 03-350853 * אחוזה 5449911, סמל 2599 (19849)

הלוואה מיידית ומקבל בהפקדת תג-שומים ודברי חשמל. 03-614481 (18081)

הלוואות נוחות עד 2,500 ש"ח לשכירים ללא ערבים

* תל-אביב 03-7522306 * תל-אביב רחוב 03-377998 (25570)

הלוואות פריגה השלומים בארץ מייד. 03-393673 (7361)

מבצע!!! הלוואות אלה, נוחות ומיידיות. "כיסופים בע"מ". 03-916614 (8097)

מהיום להיום הלוואות לשכירים בכמות עבודה קבועים. 03-849214 (9290)

הלוואות ללא הגבלה בסכום! בהחזר עד 15 שנה! בריבית 0.9% לחודש!

* ביצוע תוך יום אחד * השמה ותכתו "מצגב" 053-610547 (26244)

לשכירים עד 3,000 ש"ח, ללא ערבים, 24 תשלומים. מלפון: 03-909045 (20541)

עד 4000 ללא ערבים!! ובתנאים הכי מפתיעים!! 03-370122 (25463)

הלוואות חבות סימון בע"מ

עד 3,000 ש"ח ללא ערבים

*

10,000 ש"ח בתנאים נוחים עד 36 חודשים

נכיון צ'קים

ת"א: 03-660341
פ"ת: 03-9301116
נצרת: 06-576335
כרמיאל: 04-985933
חדרה: 03-322887
המרכז – אלנבי 17, ת"א. (17041)

ייעוץ והשקעות
הלוואות מ-3,000 ש"ח עד 24,000 ש"ח, עד 60 חודש
03-887702

וידאו מציע

השכרת מצלמות וידאו לטיולים ואירועים
קסטה חינם!!!

* השכרה, מכירת מצלמות וידאו, מגלגות ואביזרים. M.D.K מחר בע"מ ת"א רחוב מטלי 10, 03-233016 חיפה – 04-220324 (26965)

הסרכז למצלמות וידאו מכירה/קניה/השכרה סופר 8 לווידאו הדרכה מקצועית

אלנבי 49, ת"א. מלפון: 03-653199 (20623)

דירות גמות ארצות

חיים בית

חקלאות

דרושים
מומחים/ות חקלאיים בגידול דלועים לעבודה במרכז אמריקה
מלפון: 08-221701 (15229)

למעוניינים באנוס מסושב נורדיה

חדרי קירור למגזר החקלאי זה מינוס 5

(17086)

פסנתר קונים בסקום אסין "מלניק פסנתרים" דיזנגוף 125, 03-220303

רסימל בע"מ פסנתרים וכלי נגינה פסנתר לחודש נסיון חינם

כספות מסוממות וחדשות ב-½ המחיר קניה מכירה כולל הובלה 03-383013

"ON-AIR" מכללה למקצועות המלודיה ההרשמה נמשכת "אתוד" באר-טוביה 08-584154 08-585795 "ON-AIR" בת-ים 03-5511381 03-5511641

לקראת החגים

מורים כלים

מחשבים

מוצרי חשמל

מוצרי אור

★ "נביעו" ★ מרכז האנרגיה בע"מ מכירה שרות והתקנה 052-35334

★ קורליין ★ שיווק שירות והתקנה לכל סוגי המזגנים

שוי – קור שירות תיקונים ואחזקה לכל סוגי המזגנים 03-664944 ,03-657630

שיינקור מזוג אויר בע"מ המגוון הגדול ביותר של מערכות מיני מרכזיות מזגים מפוצלים עם צריכת זרם נמוכה בב-30% מכל מערכת אחרת הקיימת בארץ 03-251487-8-9 ה' באייר 40, ת"א

בר נהור מזוג אויר בע"מ שווק שירות והתקנה אספקה מהירה לכל סוגי המזגנים אפשרות ביוה 03-453185

★ מבצע קיץ ★ כל המזגנים ב-12 תש'

במזגן לכל תמצא הכל!!! כל המזגנים בבית אחד

★ יחד מיני מרכזיות ★ יחד מפוצלות 3 כס' ייעוץ בבית הלקוח ע"י מהנדס החברה (הספקה תוך 10 ימים)

.052-454359

סופרטון מבצע מיוחד!!! ★ חדיראן ★ אלקטרה ★ אמקור ★ פילוס מזגנים מפוצלים + מזגני חלון באספקה מיידית!!! מזגנים משופצים + שנה אחריות

★ במבצע דיסקטים ★ PRECISION 1.20 S.MASTER 1.40 BASF 1.90

דיני מחשבים מאת עו"ד נעמי אסיה

תכונות מחשבים

יובל למכירות הפומביות של חב' "מצא" 4 מכירות בסתיו 188

קרור י-ם בע"מ ש.מ. יצור שיווק שרות ★ מקררים ★ מקפיאים מסחריים ★ במבצע לשבועיים מקפיאים לגלידות 540$ ★ אפשרות ל-10 תשלומים ★ אחריות והובלה חנם .02-528910 24 שאול, (24078)

מקררים להשכרה מכירה קניה והחלפה בחדשים במחיר מוזל ובאחריות!!! כולל הובלה שכמר ריינס 37, תל-אביב 03-224627 בבית: 03-232893

המשך הלוח בעמוד 8 ד'

פנאי ממליץ

בגד

התקדם עם בתערוכת הקבע

מעריב פנאי
חלק ד' / יום א', י"ז באב תשמ"ח, 31.7.88

איתמר ארגוב. החומר קרוב ללִבו. צילם נאור זהב

סשה ארגוב. לא ידע מה הבן מבשל לו. צילם שמואל רחמני

איתמר ארגוב תופר לאבא לבוש מוסיקאלי חדש ≡ בשבוע שעבר, בחזרה הגנראלית לקראת מרתון הג'אז שיתקיים היום בבית לסין, הפתיע איתמר את סשה בעיבוד ג'אז ל'שמלה הסגולה' ול'האם האם' ≡ אבא ארגוב בא, שמע, נדהם והתחיל להרעיף מחמאות משפחתיות ≡ "כשכתבתי את החומר, מעולם לא חשבתי שמישהו יעבד אותו לג'אז. אני שמח שאיתמר עשה את זה, הוא בחור מאד מוכשר, לא רק במוסיקה, גם באלקטרוניקה ובפיזיקה" ≡ הכל זהב

בגדי ארגוב החדשים

מאת אדר אבישר

סשה ארגוב, המוסיקאי, הזמר, חתן פרס ישראל, לא ידע מה מחכה לו. הוא הוזמן לחזרה של בנו בבית־הספר לג'אז ולמוסיקה עכשווית רימון ברמת־השרון, חזרה גדולה לקראת מרתון הג'אז שיתקיים היום בבית לסין. בנו, איתמר, חצוצרן מיקצועי, שהחליט להרחיב את מיומנותו המוסיקלית, לומד קומפוזיציה ועיבוד בבית־הספר. סשה חשב לתומו, שהוא בא לצפות בבן מנגן במיסגרת ה'ביג באנד'. מעט אדיש הגיע לאולם, הביט במוסיקאים הצעירים במבטים אבהיים: "אני כל־כך שמח שהקימו בית־ספר כזה", ציין תוך כדי הקשבה מרוכזת ליצירה של המוסיקאי שמוליק נויפלד. "החומר בהחלט מעניין". אי אפשר שלא להבחין בידו הימנית שנעה לקצב המוסיקה, סשה מנצח בצינעה, מהנהן בראש כשהרמוניה מסויימת מוצאת־חן בעיניו.

סשה: "למען האמת, אני מאוכזב במעט מכל העיבודים ששמעתי לחומר שכתבתי ◻ אנשים נותנים אינטרפרטציות מוטעות לחומר שלי"

בשלב מסויים, אני מחליט לגלות לו שהבן הזמין אותו להקשיב לעיבודים שעשה לשיריו הקלאסיים, 'השמלה הסגולה', 'האם האם' ו'נחל שלי כחול עיניים'. סשה מגיב בחוסר אמון: "אני אומנם קרוב מאד לג'אז וכבר כתבתי יצירות, במיוחד פסקולי סרטים, שהיו קרובים לסיגנון המוסיקלי הזה, אך העובדה שבני מעבד יצירות שלי מאד מרגשת אותי. אני מבטיח להיות מאד ביקורתי, אין לי שום סנטימנטים, בני יודע שאני אומר לו תמיד את האמת".

איתמר, דומה מאד לאביו, מדבר בצינעה, בשקט, בחר לדבריו ביצירות של אביו בגלל המורכבות המוסיקלית שלהם, בגלל האתגר. אין זה סוד, שמעבדים רבים חוששים לגעת בחומר של סשה. המעברים המהירים של האקורדים, המג'ורים והמינורים והמורכבות ההרמונית והקצבית שיונקת משורשים קלאסיים רוסיים הופכים את השירים כמעט ליצירות סימפוניות. "למען האמת, אני מאוכזב במעט מכל העיבודים ששמעתי לחומר שכתבתי", מציין סשה בחיוך, "אנשים נותנים אינטרפרטציות מוטעות לחומר שכתבתי. למעשה, אני מעדיף את העיבודים הקלאסיים לשירי, עיבודים כפי שנעשו לזמרת מידה זכאי שהופיעה בפסטיבאל ישראל האחרון".

איתמר מתיישב לפני ההופעה לצד אביו ואימו. בניגוד למצופה, הוא רגוע לחלוטין. מוסיקאי אחר היה מתרגש. "אל תשכח שאני גדלתי על המוסיקה של אבא, ינקתי את החומר הזה, כשם שאבא ינק את המוסיקה הקלאסית מאחר שאימו, סבתי, היתה פסנתרנית קלאסית. למעשה, לקחתי את הקטעים, שברתי אותם מבחינת הקצב וההרמוניה ורק לעיתים רחוקות אני חוזר למוטיבים המרכזיים".

הרגע הגדול מגיע, איתמר ניצב על הבמה מלווה בחברים, סשה מתמתח במקומו, 'השמלה הסגולה' מושמע בסיגנון ה'קול ג'אז', המוטיב המרכזי שסממנו פורצים הנגנים לסולואים וירטואוזיים. סשה מוחא כפיים בהתלהבות. "כשכתבתי את החומר, מעולם לא חשבתי שמישהו יעבד אותו לג'אז. אני שמח שאיתמר עשה את זה, הוא בחור מאד מוכשר, לא רק במוסיקה, גם באלקטרוניקה ובפיזיקה. אני כל כך שמח שהוא החליט להיות מוסיקאי, שמח שהוא גם החל לכתוב ולעבד, בשבילי זו סגירה של מעגל. בתור נגן, הוא עולה עלי בעשרות מונים". את המישפטים האחרונים הוא אומר בשקט, אשתו לא אוהבת את העובדה שסשה מחמיא לבנו בפומבי.

כשההרכב מתחיל לנגן את 'האם האם', סשה כבר

איתמר: "אל תשכח שאני גדלתי על המוסיקה של אבא, ינקתי את החומר הזה, כשם שאבא ינק את המוסיקה הקלאסית מאחר שאימו, סבתי, היתה פסנתרנית קלאסית"

לא יכול להתאפק. "זוהי ההפתעה הגדולה ביותר של חיי", הוא קורא באושר, "הוא עושה את הכל כל־כך בשקט. למזלו יצאו לאור ספרים עם התוים לכל השירים האלה. זהו הרגע המאושר בחיי".

את 'האם האם' כתב האב בעשר דקות, את 'השמלה הסגולה' כתב במשך כחודש. איתמר בחר דווקא את הקטעים הללו בגלל הקידבה שחש כלפיהם, ללא הסבר מיוחד, ללא התלבטויות – למרות הסיבתר האדיר.

בין הקטעים של האב, מבצע ההרכב קטעים מקוריים של הבן. אוזן מיומנת יכולה פה ושם להרגיש בהשפעות, אם כי המוסיקה של איתמר נוטה יותר לכיוון הג'אז המודרני ואפילו לסיגנון הלאטיני, עם מיקצבים אפרו קובניים ומיזרחיים. "מה לעשות, גדלתי פה, בניגוד לאבי שגדל ברוסיה. יש בכל זאת פער דורות בינינו. אני בטוח, שאם אבא היה גדל בארץ – כל הסיגנון המוסיקלי שלו היה שונה".

לסיום הערב מעלה איתמר את נגן כלי הנשיפה גורי אגמון, שביחד עם הזמרת טל אמיר, מבצע את השיר 'נחל שלי כחול עיניים' בעיבוד מיוחד לקול ולקלרינט, עיבוד כמעט קלאסי. "העיבוד נוצר בעקבות הקשבה מרוכזת לאלבומים של קליאו ליין ובעלה ג'ון דנקוורת', שאוהב מאד לעדן עיבודים באלה. הזולתי לקחת את אחד הקטעים המסובבים של אבא ולעבד אותו בנוסח הזה".

הקהל המועט שנכח בחזרה מקבל את החומר בהתלהבות. כשהערב בא לסיומו ניגש הבן ומתיישב לצד הוריו. סשה מתייחס אל בנו כאל חתן בר־מיצוה שסיים את הדרשה שלו. "כל פעם שאני מסיים יצירה, אני משמיע אותה לאיתמר. דעתו חשובה לי מאד, הוא אינו חוסך את ביקורתו ממני וכמו שאמרתי, אני מעריך את כישרונותיו המוסיקליים מאד. היו תקופות, שביתי היה מלא בחברי הלהקות הצבאיות ובבעבדים, כך שהיתה לו אפשרות להיות מושפע מסימפונות מגוונים".

סשה מבטא את התרגשותו גם בסידרת הצהרות והבטחות: "מכיוון שאינני נגן פסנתר מעולה אלא רק מוסיקאי, אינני יכול להופיע ביחד עם בני, שנחשב בעיני לוירטואוז אמיתי. אם כי יתכן שנערוך קונצרט משותף כנימיק. אני מבטיח קבל עם ועדה, שאני הולך לכתוב עבורו יצירה מאד מאד מסובכת – בכדי שהוא יוכל לעבד אותה. עד כדי כך מסובכת, שהוא יצטרך לשבור את הראש בקיר", הוא מוסיף בהומור.

איתמר נענה לאתגר. אם כי מביע את מורת רוחו משעות השינה המצומצמות העומדות לרשותו בתקופות בהם הוא מעבד חומר. סשה מודה, שלמעשה, איתמר מגשים היום שאיפה כמוסה שהיתה לו. "אני לא רואה את עצמי כמתזמר, כמעבד. למרות שכשאני כותב את החומר יש לי מחשבה ברורה על איך שהשיר חייב להשמע. מלאכת העיבוד לוקחת הרבה זמן. אם הייתי מתעסק בזה, לא היה לי זמן לכתיבה".

סשה: "מכיוון שאינני נגן פסנתר מעולה אלא רק מוסיקאי, אינני יכול להופיע ביחד עם בני, שנחשב בעיני לוירטואוז אמיתי ◻ אם כי יתכן שנערוך קונצרט משותף כנימיק"

פניו של סשה מעוררים התרגשות ביוחדת, אם זוכרים שמדובר בגדול המוסיקאים שלנו, שפעילותו האמנותית משתרעת על פני למעלה מ־54 שנים פוריות, מאז שעלה מרוסיה. איש שעבר בחייו חוויות מרגשות ושלשמו נקשרו עשרות תארים וסופרלטיבים. מוסיקאי שלכבודו נערכו עשרות מסיבות ושהתקשורת תמיד פירגנה לעבודתו. השירים שלו, למעלה מ־800, זכו לביצועים של צמרת אמני ארצנו. מאריק איינשטיין, שושנה דמארי ויהודית רביץ – ועד בתי כספי ועשרות מעבדים מעולים, שטיפלו במשך השנים הארוכות בחומר שלו. דוקא כאן, בחזרה של בית־הספר למוסיקה, בפרוייקט הסיום של הבן, חווה סשה את החוויה המרגשת ביותר בחייו, לפי הגדרתו.

פנאי ממליץ

זה הסרט

סרט — הנסיכה הקסומה. לב 3 ת"א. הבמאי רוב ריינר ('אני והחבר'ה') הולך ודוחק את מעמדו של סטיבן שפילברג בקוסם קולנועי שקולע לטעמם של מבוגרים וילדים גם יחד. כל סרט שלו עולה על קודמו, וזה החדש הוא הטוב שבכולם. פארודיה מבריקה על אגדות ילדים, נסיכות, אבירים, מפלצות, רעים וטובים. סבא מספר לנכדו החולה סיפור. שודד ים מבריק תועה יוצא לשחרר את אהובתו מידיו של נסיך מגונדר ורשע. מבריק, נוגע ללב, מצחיק עד דמעות. אם היה צריך לבחור באחד ממבול סרטי הקיץ שנוחתים עלינו – זה הסרט.

שאלה של שפיות

סינמטק — אגנס של אלוהים. סינמטק ת"א, 20:00. דרמת מתח משובחת מבוססת על מחזה מצליח. ג'יין פונדה היא הפסיכיאטרית שצריכה לקבוע האם הנזירה התמימה אגנס (מג טילי הנהדרת), היתה אחראית למעשיה כשחנקה את תינוקה שאך נולד. בדרכה ניצבת אם המנזר (אן בנקרופט). קונצרט לשלוש שחקניות גדולות והצצה לעולמן הפנימי של הנזירות בימינו. הצילומים מרהיבים.

ראשים מזמרים

ספיישל — הפסיקו להיות הגיוניים. פריז ת"א, 23:30. הבמאי ג'ונתן דמי ביים הופעה חיה של להקת 'ראשים מדברים'. הקהל צולל יחד איתו לנבכי הראש המטורף של דייויד ביירן, מבעד ללהיטי הלהקה ולפילוסופיות החיים המיוחדות שלו. מלהיב, מרתק, מתגלגל ־חשוב ביותר למופע במה אמיתי של הלהקה.

איידס השדה

רדיו — ציפורי לילה משוחחות. גלי צה"ל, 24:05. דודו טופז מקדיש את תוכנית הלילה שלו לנושא האיידס. באולפן מתארח 'פרופ' ברטביץ מביה"ח 'קפלן', שישוחח עם מאזינים על הנושא. תנוהל שיחה טלפונית עם חולה במחלת האיידס. תהיה גם שיחת עם חוקרי המחלה בחו"ל. הצד האנושי של המגפה האיומה ביותר במאה ה־20.

ואהבה כל הזמן

טלויזיה — משפחת וולטון. המזה"ת, 18:00. יהיו ודאי כאלה שישמחו לדעת שהסדרה הזו, שזכתה בזמנו להצלחה אדירה בארץ, בוקרנת שוב אצל השכנים. קורותיה של משפחה אמריקאית בימי השפל הכלכלי הגדול שפקד את ארה"ב בשנות ה־30'. ילדיה רבים, חייה קשים, ביתה דל, אך לב חם והרבה אהבה עוזרים לבני וולטון להתגבר על הכל. עד הפרק הבא.

כל הג'אז

בידור — מרתון ג'אז. המרתף העליון, בית לסין, ת"א, 19:00. שמוליק נויפלד מעלה את עבודת הגמר שלו במסגרת לימודיו ב'רימון'. תזמורת 'ביג־באנד' של 15 נגנים ושלוש זמרות בקטעים מקוריים, עיבודים לקטעי ג'אז ידועים והופעה מיוחדת של שלמה גרוניך ביצירה בת 13 דקות.

טל פרי

ד"ר דוד רודי

כתף אחת פחות

הפסיכולוג ד"ר דוד רודי מביע את דעתו על משפחות חד הוריות, על בחירה בתא משפחתי כזה ועל האופן בו מקבלת אותו החברה הישראלית של שנת 1988. ד"ר רודי סבור, כי במקרים מסוימים זוהי הבחירה הטובה ביותר גם לאשה וגם לילד.

משפחות חד הוריות נוצרות משתי סיבות: בדרך כלל, כאשר מדברים על משפחה חד הורית, מתכוונים לאשה שאינה מצליחה ליצור קשר יציב עם גבר, בגלל טראומה בקשרים עם אביה, טראומה בפני עזיבה, או נסיון ילדות עגום שהותיר תחושה כי להתחתן משמעו למכור את נשמתה לשטן. כשאשה כזו מגיעה לגיל מבוגר ולא רוצה לוותר על אימהות, היא נכנסת להריון ומגדלת את הילד לבד. הסוג השני הוא נישואים שהתפרקו, לרוב בצורה דרמטית בגלל מות אחד ההורים, כאשר ההורה השני מחליט לגדל את הילד לבד, בגלל שאינו מאמין בנישואים שניים, או בגלל חשש שמא לא יצליח.

במקרה הראשון, אשר אליו מתייחסים בדרך־כלל כאשר מדברים על משפחות חד־הוריות, כאשר אשה יוצרת תא משפחתי כזה מתוך בחירה, אני מאד בעד. עבור אשה שהגיעה למסקנה, כי קרוב לוודאי שלא תתחתן היות שהיו לה הזדמנויות ולא הצליחה לנצלן – הבאת ילד לעולם הוא הישג עצום. זהו נצחון על האפשרות לאבד את ההזדמנות לאימהות.

לאשה קל יותר לגדל ילדה מאשר ילד. ילדה תזדהה איתה ותעבור תהליכי סוציאליזציה תקינים. אמנם יהיה חסר לה אב, אבל זה לא יהיה כל־כך נורא, במיוחד אם תהיינה דמויות גבריות במשפחה, כמו אח של האם או סב מסור. למעשה, לילדה כזו לא אמורים להיות קשיים מיוחדים.

לעומת זאת, במקרים שבהם נולד בן, מתחילות הבעיות האיול ולא יהיה לו אובייקט להזדהות, אלא אם האם תתחתן בשלב כלשהו או תצליח ליצור קשר משמעותי עם גבר שיקבל את הילד כחלק מאחריותו. בשני המקרים אני סבור, שסבא טוב או דוד מסור יכולים לשתף פעולה ולשחק תפקיד מאוד משמעותי בגדילתו של הילד במשפחה החד־הורית. בכל מקרה, אם האשה מחליטה לאמץ ילד במקום ללדת אותו, עדיף שתבחר בבת.

אישי

בבקרי אימוץ או לידת בן לאם בלתי נשואה, קיימת הסכנה שכאשר הילד יגדל הוא יתפוס עצמו כבעל האשה במקום כבנה. הילד יכול להיפגע מאי מימוש הקשר הגופני עם אמו ולהפוך הומוסכסואל, או, במקרים פחות קיצוניים, הוא עשוי לתפוס כל קירבה גופנית לאשה כחטא, כגילוי עריות, וכאדם בוגר יהיה לו קשה לצאת לחיים מיניים בעולם.

למרות שקיימים קשיים, אני, כפסיכולוג וכאדם שפגש אנשים רבים שלא הצליחו ליצור קשרים, משוכנע שהחלטה להביא ילד לעולם ללא אב היא החלטה לטובת שני הצדדים, גם האשה וגם הילד. ברוב המקרים, לנשים שקיבלו החלטה כל־כך קשה ואמיצה יש יכולת מתאימה לגדל את ילדם לבד.

בישראל של שנת 1988 יש סובלנות עצומה כלפי הנושא. רוב האנשים מקבלים את העניין ומי שאינו סובלני לא מעיז לפצות פה, כי הוא מתבייש בגישתו. הגישה הסובלנית והמבינה כוללת כמעט את כל החברה. כמובן, חוץ מאשר חוגים דתיים קיצוניים. אבל אליהם אני כמילא לא מתייחס, כי להם יש חוקים שונים והם אינם חיים בשנת 1988.

למרות גישתה הסובלנית של החברה, יתכן שילד למשפחה חד הורית יתקל בבעיות חברתיות, וקיימת אפשרות שהוא ידרוש מאמו פיצוי על תחושת נכות בסוייכות. הילד אולי יחשוב שחסר לו משהו, אולם אין כל סיבה שירגיש כך. אם הוא יקבל את כל החום ותשומת הלב הדרושים, יגדל עם הבטחון העצמי שלו הוא זקוק.

ראיינה: הדס מנור

ברית־מילה

הדרכת נשימה ליולדות:
קודס נָשִים
נהפוך הוא:
אוה!
יעקב פרוינד

נמשכת הרשמת מציגים
ל"תערוכת בית־חם"
איטום, בידוד וחימום הדירה בחורף
4-8/10/88
בית מרכז הבניה הישראלי
פרטים בטל: 03-425221, 03-425226-7

התקדם עם מרכז הבניה בקצב שלך!
בתערוכת הקבע – שפע של מוצרים לבניה ולעיצוב הדירה.
שעות פתיחה: בימים א'-ה' 20:00-09:00 ● יום ו' 12:00-09:00
מוצ"ש - עד 22:00
מרכז הבניה הישראלי
רח' האוניברסיטה 40, רמת־אביב

صكنا من الاهل

משאל

איך חוגגים אה

סגנון

ד'

עפרה בורלא־אדר

טיפים

היצרן הישראלי איננו אוהב את המוצר שלו

היום יש לי דבר חשוב לדון בו איתכם והוא ימלא את המדור כולו. אז ככה: יש לנו ידיד והוא בעל מפעל גדול המעסיק מספר רב של עובדים. פעמיים בשנה, בחגים, כנהוג במדינתנו, מקבלים כל העובדים מתנות מהנהלת המפעלים, המוסדות, בתי־העסק וכו'. מה שמרתיח את ידידנו הציוני הטוב הוא שפעמיים בשנה הולכים מליוני שקלים על מתנות שבמקרים רבים הן מתוצרת חוץ. מדוע שלא יכשו מתנות מתוצרת הארץ וישקיעו את מליוני השקלים חזרה במשק הישראלי, הוא שואל.-האיש צודק. אי־אפשר לבוא אליו בטענות. אבל יש פרק ב'.

בפרק ב' אני מכריזה קודם כל שגם אני בעד תוצרת הארץ. נקודה. אבל אני מוכרחה להוסיף שאני חרדה למחשבה מה צורה היתה לתוצר העברי אם לא היה תלוי מעל ראשי היצרנים האיום של חברות עם איכות מוצרים מתוצרת חוץ. אני זוכרת היטב את איכותם של חפצים שונים שהיינו נאלצים לקנות כאשר ליצרן הישראלי לא היה חשש מפני תחרות.

אף פעם לא אשכח את אדון הירש, איש קטן ושברירי, אביה של חברה טובה שלי, שהיה בזמנו בעל מפעל אדיר בעיר־נאחוד ליד פראג בצ'כיה. פעם חזרנו חברתי ואני לביתה, בדרכנו קנינו משפך זעיר בשביל להעביר בושם מבקבוק אחד למשנהו. אדון הירש הקשיש גילגל את המשפך הזעיר באצבעותיו הדקות, התבונן בו היטב ואמר בגרמנית (הוא מעולם לא הצליח ללמוד עברית): "היצרן הישראלי אינו אוהב את המוצר שלו". אני זוכרת איך הרתיחו אותי דבריו (תמיד הייתי מתווכחת איתו כשהיה תוקף את המדינה שלי) או שמא הרתיחה אותי תחושת התיסכול על שלא מצאתי מלים לסתור את דבריו. מכל מקום – שתקתי.

זה היה מזמן. משפחת הירש ירדה מן הארץ לפני שנים רבות. אדון הירש נאסף אל אבותיו מכבר. ואני, אין לי חשק לספור כמה פעמים התבוננתי בחפץ שהיה בדעתי לקנות ודבריו של הירש הזקן הדהדו באוזני ושבו להרגיז אותי: "היצרן הישראלי אינו אוהב את המוצר שלו".

פרק ג'. גם אני התפתיתי ללכת לחנות הגדולה והיפה של "כיתן" שכה רבות שמעתי עליה. אמת, חנות רחבת־ידיים, ממוזגת, עם היצע עשיר וצבעוני של כלי מיטה, מגבות ומלבושים. מראה השפע הצבעוני מרנין. ואז הגיע הרגע בו גם רציתי לקנות משהו. רציתי מגבות בצבע תכלת בשביל חדר האמבטיה שצבעתי בתכלת. אני נשבעת לכם שבאתי בכוונה לקנות וגם לא חיפשתי מציאות. הפכתי והפכתי בדוכן המגבות. תסלחו לי, אך אדבר ישירות, בלי כחל ושרק: המגבת האמריקנית הפשוטה שביותר (אשר משמשת אותי כבר למעלה מ־15 שנים) עולה מאה מונים על כל מה שראיתי שם. האריג, התפרים הגסים, הגימור – כל אלה הורידו עלי דיכאון והעלו שוב את זכרו של הירש הקשיש עם המבטא הצ'כי: "היצרן הישראלי אינו אוהב את המוצר שלו".

פרק ד'. יהיה לא צודק אם אדבר בהכללה. ללא ספק ישנם מוצרים יפים מתוצרת הארץ שאפשר להתגאות בהם, והרי אנו קופצים ומתגאים ומכריזים עליהם בפני כל זר ותייר. שלא יתנפלו עלי. זכרו שהרהורי הכפירה הנ"ל התחילו מידידנו הציוני המתריע נגד מליוני השקלים שמפעלים ומוסדות משקיעים במתנות מתוצרת חוץ. כך זה התחיל. והחגים, כמו שאומרים, בפתח. אז קחו את זה בתור חומר למחשבה. ושיהיה לכם רק טוב.

לראות את הנולד בקלוז־אפ

"צעדים ראשונים באמהות" היא קלטת וידאו שהופקה ומופצת עתה בארץ, ואשר מדריכה את האם העתידית בכל שלבי ההריון, הלידה וגם המעקב אחר הצאצא הטרי

מאת גילה מצא

יעל דן מחבקת תינוק בן יומו. אין זו פירסומת לסינון או ביגוד לתינוקות, אלא קלוז־אפ בקלטת הנקראת "צעדים ראשונים באמהות". חמישים דקות מצולמות על כל מה שרצית לדעת כדי להיות אמא רגועה לפני, בזמן הלידה, ושלושה חודשים אחרי שהקופיף המיניאטורי יצא לאויר העולם והחל לגלותו.

מחלקת היולדות בבית החולים 'אסותא' יזמה את הרעיון. סי.אי.טי.וי, חברה להפקות וידאו, תשדירי שירות ופירסומות, ביצעה את הדרישה בשיתוף האגודה הישראלית לתכנון המשפחה. יעל דן כתבה את הטכסטים ומגישה את פרקי ההדרכה באולפן. "בחרנו בדן, קריינית אמינה וסמכותית המעבירה את פרקי ההדרכה כדוגמת 'תצפית'. אמנם כאן אין חידושים והמצאות במדע, אך ישנם הסברים והדגמות בנושא הריון ולידה, כולל צילום של יולדת בזמן אמת", אומר יוג'ין וולף, מנהל חברת סי.אי.טי.וי.

שלושה רופאים עבדו על פיתוחו של המדריך הוידאו. ד"ר בנימין פרישמן, לשעבר מנהל בית־החולים 'אסותא', ד"ר אילון לחמן, מנהל מחלקת יולדות, וד"ר אברהם רודיטי, מומחה למחלות ילדים. החשש מפני הבלתי נודע מתבהר כאשר רואים את הצילומים של מה קורה, מתי ואיך.

כל פרט רלוונטי מחובר ומוסבר על ידי דן, 'המתורגמת' את דברי דוקטור לחמן ללוח באותיות דפוס. היא מצמידה אליו הנחיות לגבי מתי צריך לגשת לבית חולים, מה הבדיקות שעוברים שם, האפשרויות ללדת במה שפחות כאבים, ההכנות ללידה, הלידה עצמה והמעקב אחרי הרך הנולד.

מי שמעוניינת בפרק הבא מריצה את סרט הוידאו וצופה בהכנות הדרושות לקבלת האורח. רשימת פריטים הכרחיים לריהוט החדר, אביזרי רחצה, הזנה, לבוש וכן אופן ההחתלה והרחיצה הנכונים. כל הפריטים המוצגים, כחול־לבן, בהישג יד. בסוף הקלטת יש רשימת קניות מפורטת, כולל כמות רצויה.

הבעל לא חייב להישאר מחוץ לתמונה. מוזמן להתבונן, להבין במה מדובר, כולל כל הגועל השמנוני והאדום של חדר לידה. בקלטת רואים את בעלה של סימה יעקובי מזיע ומתעשש בזמן שהיא עושה זאת, יולדת. תמורת 60 שקלים ניתן לרכוש את הקלטת בבתי מרקחת וברשת חנויות רב־קט. בתחנות אם וילד של משרד הבריאות צופים בה במסגרת קורס הכנה ללידה. רואים, לומדים, ובחודש התשיעי – מבצעים.

יעל דן והתוצר הסופי: רואים, לומדים, ובחודש התשיעי מיישמים.

קניין על כל יצרן

מאת יהודית חנוך

60 יצרנים – המספר הגדול ביותר בשנים האחרונות – ישתתפו בשבוע האופנה שיתקיים בתל־אביב בין ה־16־18 באוגוסט. עד עכשיו הודיעו על בואם רק 60 קניינים – קניין לכל יצרן. זה אולי לא מבטיח עסקים טובים, אבל זה מה שיש. הגידול במספר משתתפי השבוע נובע מהשפל בעסקים בשוק המקומי. עסקי אופנה הם כמו נדנדה. כשמוכרים טוב בארץ, יורדים מהייצוא. כשיש ירידה במכירות, מנסים לעלות שוב על הייצוא.

יצוא האופנה קפץ קפיצה מרשימה ועלה בחצי השנה האחרונה ב־32 אחוזים. מ־300 מליון דולר בתקופה המקבילה ב־1987, ל־396 מליון דולר מינואר עד סוף יוני השנה.

זה מה שיקרה בשבוע האופנה שייפתח בעוד כשבועיים בת"א ■ 60 יצרנים מקומיים יתחרו על ליבם וכיסם של 60 קניינים, בתקוה להתמיד בקו העליה של היצוא שרשם כבר קפיצה של 32% השנה

הבגדים של הקיץ הבא לא עושים מהפכות. רוב המעצבים תפסו השראה מכל הכיוונים. הם שילבו סדרות בהשראת מקומות רחוקים ואכזוטיים, הדפסים טרופיים ומצויירים חדיים בצבעים חזקים כמו וורוד וסגול, עם מכנסיים ותולצניות בסגנון גלשים מליקרה הנצמדת לגוף. אבל הם מציעים גם בגדים בסגנון עירוני כמעט קלאסי, מפשתן בגוונים של בייג' לבן, שחור וכחול. מכנסיים, ובעיקר מכנסיים בגזרת "A", יהיו הלהיט של הקיץ הבא. בגזרת המכפלות יש מיני וגם קרסוליות, יותר ארוכות מאשר אלה של קיץ זה.

תצוגת־האופנה שתיערך בערב הפתיחה באמפיתיאטרון "וואהל" בפארק הירקון, בבימויו של צדי צרפתי, היתה צריכה להיפתח בבגדים משנות הארבעים החמישים ושישים, אבל הרעיון נגנז בגלל מגבלות תקציב, והנוסטלגיה תישאר בתפאורה ובמוסיקה. הבגדים יהיו עכשויים, מדגם מייצג של בגדי קיץ 1989 שיוצגו בחדרי "הילטון".

בערב השני של שבוע האופנה יחולקו צל"שים לשישה נשיאים של רשתות חנויות מחו"ל שהתמידו לקנות מישראל שנים רבות ויגיעו לארץ לטכס זה, שייערך בחסות שר המסחר והתעשיה אריאל שרון. ביניהם אפשר יהיה למצוא את "מארקס אנד ספנסר" הבריטית ו"ג'ורדן מארש" מארצות הברית.

רגלים חשופות וסריגים צבעוניים יוצגו בשבוע האופנה לקיץ 1989 (עיצוב מאגי דוברוביצקי "גאנג")

המזל היומי שלך

טלה
21 במרץ-19 באפריל
או שאינכם קוראים כראוי את המצב מבין השורות או שמישהו מהאנשים הקרובים לכם אינו מציג את הדברים כפי שהם. תדקדקו לכוונת רבה אם ברצונכם להמנע מאווירה של חשדנות.

שור
20 באפריל-20 במאי
היום מתאים יותר להתארח אצל אחרים מאשר להזמין אורחים אליכם. אך באופן כללי זהו יום מצויין לאירועים חברתיים. השלימו עבודה כלשהי הקשורה גם באחרים.

תאומים
21 במאי-20 ביוני
התרכזו בהשלמת פרוייקט מסויים החשוב לקריירה שלכם. היום מתאים יותר להשלמת דברים מאשר להתחלת חדשים. עמדו על כך שתקבלו גמול הולם למאמציכם.

סרטן
21 ביוני-22 ביולי
יש לכם מרץ ונכונות לעבודה מאומצת. השמרו מפני ביזבוז ללא מחשבה תחילה. אל תסחטו את מקורות האשראי עד לטיפה האחרונה. בתחום הרומנטי נראה שהצד השני אינו במצב הרוח המתאים.

אריה
23 ביולי-22 באוגוסט
עניין מסויים בבית יושב סוף סוף לשביעות רצונכם. בדקו בשבע עיניים הצעה מסויימת שתוצע לכם היום. אל תתחייבו לפני שאתם בטוחים בכל הפרטים.

בתולה
23 באוגוסט-22 בספטמבר
בני זוג יסתדרו היום מצויין אם יהיו מספיק פתוחים וכנים זה עם זו. השתדלו להקדיש מעט זמן היום להנאות ולאו דווקא לעבודה. אל תשמרו דברים בבטן.

מאוזניים
23 בספטמבר-22 באוקטובר
אתם טרודים במטלה כלשהי הקשורה לעבודה אך נראה שעברתם כבר את החלק הקשה. צפויות הפתעות או ביקורי פתע שישמחו אתכם, אך ישבשו תכניות מסויימות.

עקרב
23 באוקטובר-21 בנובמבר
זהו יום מצויין לבילוי והנאות. הקדישו אותו לתחביבים, יצירתיות או פשוט השתרעו בשמש. בשום אופן אל תערבבו עסקים עם הנאות היום.

קשת
22 בנובמבר-21 בדצמבר
יתכן מתח בין בני משפחה. יתכן שתתחושו גם שאורחים בלתי צפויים גוזלים מכם זמן שהיה יקר לכם. זהו יום מתאים לקניה ורכישה.

גדי
22 בדצמבר-20 בינואר
במה שנוגע ליצירתיות תנוח עליכם ההשראה. אל תניחו לרעיונות הטובים לחמוק. צפויה גם נסיעה קצרה. הצעה עסקית שתוצע לכם עלולה להיות שונה ממה שהיא נראית על פניה.

דלי
21 בינואר-19 בפברואר
בני זוג עלולים להתווכח בגלל הבדלים בטעם אישי. ימצא פתרון לבעיה בתחום העבודה בה אתם מתחבטים זה זמן רב.

דגים
20 בפברואר-20 במרץ
נסיעה ומפגשים עם ידידים יעלו יפה היום. נסו שלא לדאוג יותר מדי בשל בעיה בעבודה. הדבר החשוב ביותר הוא שתדעו ליהנות מן הרגע.

הכי משתלם לגרד חיש־גד

היית מת

מסביב לפיה פרחו להם פצעים מכוערים כמו שלפוחיות

מאת סימה קדמון

יש אנשים שהמחלות הנכונות פשוט נדבקות אליהם. כי מה היה יכול לשמח אותי יותר, מאשר לראות את אותה אחת, שלא סבלתי אף־פעם, כשמסביב לפיה פורחים פצעים מכוערים כמו שלפוחיות?

זה לא שאני רעת לב. באמת שלא. אני, למשל, לא מאחלת לאף אחד שיהיה לו אפילו נזלת, כי אף־פעם אי אפשר לדעת מה יתפתח מנזלת. סינוסיטיס, ואחר־כך זה יגיע למוח ועוד דברים זועתיים מהסוג הזה. אבל בענין של הבחורה הזאת, אני מודה שלבי לא נחמץ. מין טיפוס שיודע הכל, שתמיד כשכולנו היינו מתפלחים לבריכות מעל הגדר, או הולכים לשחיות לילה, היא היתה מסתכלת עלינו כמו על מופקרות, ואומרת שהיא הולכת להתכונן לאיזה מבחן, או משהו כזה.

תוך כדי התבוננות מכוונת וממושכת בפצעיה, שאלתי אותה מה שלומה. היא, כמנהגה, התחילה לספר על כל מיני הצטיינויות שלה בכל מיני תארים למיניהם. הפסקתי אותה, וכשאני משתדלת לא להשמע וולגרית מדי, שאלתי אותה מה זה הגועל־נפש הזה שמודבק לה ליד הפה. בשלוה, שניתן להסביר אותה רק באופי המעוות שלה, היא ענתה "הרפס", והמשיכה לספר לי על הדוקטורט בהנדסה כימית שהיא עושה עכשיו.

לאחר כמה שניות של שיתוק, התאוששתי. בצחוק פרוע אמרתי לה שאף־פעם לא האמנתי לה. שידעתי תמיד שכל ההצטיינויות שלה הן מסווה לחיים הפרועים שהיא מנהלת. שאני בטוחה עכשיו, שכשאנחנו, בתמימותנו, התפלחנו לבריכות, היא ניהלה אורגיות פרועות. ושלא תספר לי עכשיו על דוקטורטים, כאשר חיי המין שלה בטח תופסים לה את כל הזמן. ומול עיניה העגומות והדהומות, הסתובבתי והלכתי.

המדור הקבוע להיפוכונדרים עוסק הפעם בגועל־נפש הזה שמודבק לפעמים ליד הפה, והשונה, בכמה וריאציות שונות, להגדרה "הרפס"

התקשרתי לד"ר שגב. הייתי מוכרחה לאשש את הגילוי המשמח הזה. שאלתי אותו אם יתכן שההרפס הזה, שיש למופקרת הזו, הוא מחלת מין. וכדרך אגב גם שאלתי איך זה בדיוק הגיע לה לפה. ד"ר שגב אמר שהוא לא בדיוק מכיר את מנהגיה של אותה אחת, אבל הכל אפשרי. וכשהוא מנסה לגבור על שאגות השמחה שלי, הוסיף: בקרוב למאה אחוז מהמקרים אי אפשר לקרוא לפצעי ההרפס, שמופיעים ליד הפה או האף, מחלת מין. יש שני סוגי הרפס. אחד שפוגע באברי המין וגורם לפצעים הדומים מאד לפצעים אלה, ואחד שפוגע בחלק העליון של הגוף, בדרך־כלל בפנים. רק ביחסי מין מסוימים מאוד, יכולה להיות העברה של שני סוגי ההרפס.

התלונות השכיחות על פצעי ההרפס (העליון) – אומר שגב – מתייחסות להופעתם בצמוד למחלות חום, עייפות קיצונית, או בתקופת המחזור. ההרגשה הנפשית היא גרועה מהרגיל, עם הרגשה של כושר התנגדות ירוד. הרגשה שאתה מותש. השלפוחיות לפעמים כואבות, אבל בדרכ"ל הן רק מציקות.

לא, הוא אומר, (למרות שלא שאלתי), בדרכ"ל ההרפס לא יכול להגיע למוח. נכון שהרפס יכול להיות גורם לדלקת של המוח, אבל זה יחסית נדיר, ובמרבית המקרים לא ניתן למנוע את המצב הזה.

ההרפס יכול להופיע פעם אחת, להעלם, ולהופיע שוב אפילו אחרי 20 שנה, כי הוירוס יושב בתוך העצב ומחכה בסבלנות. ברגע שיש ירידה בהתנגדות, הוירוס זוחל לאורך העצב ויוצא התוצאה על פני העור בצורת שלפוחיות.

התופעה שכיחה אצל אנשים בריאים, ולכן אין לחשוש שמא היא מייצגת מחלה חמורה יותר המסתתרת ואורבת. אבל אם יש ברקע מחלה שמחלישה את החיסוניות, כמו מחלה ממארת, הרפס מסוג "זוסטר" עלול להתפשט בדרך מות, ולהגיע גם לרקמות חיוניות, ולא להשאר מוגבל לעור. ההרפס מסוג "זוסטר", או בעברית "שלבקת חוגרת", תוקף את העצבים בגוף, ומופיע עם שלפוחיות ועם כאבים עזים מאד. הבסיס למחלה הוא במחלת אבעבועות־רוח שהיתה לאותו אדם לפני הרבה שנים, ואותו וירוס רדום מתעורר.

אצל אנשים בריאים יש חשש מהרפס מקומי, רק במקרה שהוא ממוקם ליד העין. אז יש הכרח לתת טפטפות נגד כדי למנוע פגיעה בקרנית העין. היום כבר יש טפול בהרפס, בעקבות גילוי של תרופה חדשה יחסית, שנקראת "זוביר־קס" וניתנת בצורה של טבליות ומשחה. מומלץ להשתמש בטפול הזה במצבים מתקדמים של המחלה, כשהפצעים מבעבעים ורבים. בדרכ"ל הטפול מיותר, כי השלפוחיות נעלמות תוך זמן קצר. הוא מאחל, אומר ד"ר שגב, לכל חולה, שמוטב שיהיה לו הרפס ליד הפה, מאשר באברי המין. זה הרבה יותר סימפטי ופחות מהווה בעיה.

אני בכל אופן משוכנעת שאצל המופקרת, המתחסדת, הצבועה הזאת, ההרפס הזה הוא מיחסי מין מאה־אחוז מסויים.

חג האהבה

צמח - צד א'

השנה לא היה ליל ט"ו באב, לילה של "אהבה פראית". המוסיקה דברה. שש שעות בדיוק. "אתם עייפים מתוקים שלי"? שאל שלום את הקהל בערך עשרים דקות מהסוף הסופי. "ללאאא", ענו לו החבורה בטון שלא שכנע אפילו את היתושים שהיו שם. מזל שהסאונד היה טיפ־טופ.

אז מה היה לנו ב"ליל האהבה בברות", ט"ו באב, יום ו', באמפי "צמח" ליד קיסריה?

היו המון בחורות, הכי יפות, שתמיד היו דבוקות לבחורים הכי פחות יפים. אולי מרחמים.

היה מאיר אריאל אחד פלוס להקת "כריזמא". איך שהסבא המטריף הזה למד לעמוד על במה. איך שכולם יודעים את המילים שלו בעל־פה, למרות שפעם בקושי הבינו על מה הוא מדבר.

היתה דפנה ארמוני אחת, שנשמעת על הכיפאק.

היה אריאל זילבר אחד, ששווה עשרה. הכי פשוט והכי חומד שוק אפשר. איך הוא מצליח תמיד לחבר שירים כאלה פשוטים,ותמיד לזייף, ואף פעם לא שמים על זה קצוץ, כי הוא כזה מין זילבר כזה?

והיה ש־לום, ש־לום, ש־לום, שלום חנוך. שעליו כבר אמרו הכל בכל דרך אפשרית, ורק נציין שדווקא הרגעים הנוסטלגיים בהם שר את "אלה" עם דפנה ארמוני, "אגדת דשא" עם מאיר אריאל, וכמובן איחד את "תמוז" לשני שירים והעלה את כולם לבמה לשיא המיוחל של "סוף עונת התפוזים", עשו את הערב. חזרנו הביתה עייפים אך רצוצים.

טל פרי

אריאל זילבר, צמא.

מאיר אריאל, כריזמה. כל הצילומים: עופר קרני

צמח - צד ב'

סנדל. לא משהו מיוחד, של "נמרוד" אני חושב, שתי רצועות עוד שתפסו קרסול לבן ושעיר עם עקב קשה. האבזם היה רפוי קצת, וקצה הסוליה החל כבר להתבלות. איך זה שאני זוכר אותו כל כך טוב? היה לי המון זמן לבחון אותו כשהוא עמד לי על היד. מעליו עמד בחור שאילולא הרגשתי, לא הייתי מאמין שהוא מאתיים קילו.

זה היה המצב הבסיסי של הצופה בצמח: אחד על היד, אחד על הרגל, החברה מעוכה בתוך צידנית של קבוצה מירושלים, והחבר שנתן לך 'טרמפ' מתל אביב עומד על ארבע וגונח בשקט. אם הוא גונח ברעש, זה שקופץ לו על הגב מסתכל למטה במבט נוזף ואומר "ששששששש!! תן לשמוע".

חוץ מזה עבד בצמח, בשלמות, "עקרון הפחית": אם אתה עומד, צועקים לך מאחורה שאתה מסתיר וזורקים לך פחית בירה בראש. אם אתה יושב מסתירים לך מקדימה, אתה צועק להם שיישבו, הם מסתובבים וזורקים לך פחית בירה בראש. אם אתה יושב ולא צועק, או אלה שמאחוריך צועקים על אלה שמלפניך, זורקים עליהם פחית בירה, מפספסים, ופוגעים לך בראש. אם אתה מחליט להכנע למציאות וזורק על מישהו פחית בירה, מתברר שהוא דאן־6 בקרטה והוא ניגש אליך ועושה לך מהראש פחית בירה.

היו גם בעיות אובייקטיביות, כמו למשל החום והפילים. היו כמה תמימים בקהל שטענו שאלו יתושים, אבל כל אחד שיש לו מינימום ידע בזואולוגיה ראה מיד שאלה פילים. בסופו של דבר התייאשנו, יצאנו החוצה, והלכנו לאוטו שעמד במגרש שאליו הפנתה אותנו המשטרה, לא רחוק, ליד דימונה.

יאיר לפיד

מתמכרת.

ליהי חנוך, הסריטה את הערב.

יצאו קבוע פעם. שלום חנוך ודפנה ארמוני

משאל

איך חוגגים אהבה?

נח סגל · לילך שירז · מיכל ישראל · עמית קרול

ביום ו' שעבר חל ט"ו באב, חג האהבה העברי. "לא היו ימים טובים לישראל כחמישה עשר באב וכיום הכיפורים שבהם בנות ירושלים יוצאות בכלי לבן שאולים שלא לבייש את מי שאין לה" – נאמר במסכת תענית. בימי קדם היו בנות ישראל משאילות בגדים לבנים זו לזו, יוצאות במחולות בכרמים, מפזזות ומתחנחנות. הבחורים היו באים, מסתכלים, ובוחרים את בנות זוגם. ליפות שביניהן, לא היתה בעיה, ואלו שנראו קצת פחות טוב היו אומרות לבחורים: "אל תתן עיניך בנוי, תן עיניך במשפחה. שקר החן והבל היופי, אשה יראת ה' היא תתהלל". חלק מהם היו משתכנעים.

היום כבר לא יוצאים במחולות בכרמים. אז איך בכל־זאת צריך לחגוג את האהבה?

– אופירה פילה, בת 32 מרמת־אביב – לשאול כזאת שאלה אשה שנשואה תשע שנים עם שני ילדים? עכשיו כשאני יודעת על התאריך אלך לקנות מתנה לבעלי".

– לילך שירז, בת 21 מתל־אביב – "אפשר לחגוג אהבה בכל יום, אבל לא צריך לפרט איך, מה אין לכם דימיון"?

– עמית קרול, בן 24 מקיבוץ בית־אלפא – "אהבה לא חוגגים, זה איך שמרגישים. לחגוג אהבה זו צביעות".

– רחל בלומברג, בת 40 מתל־אביב – אהבה זה פרחים, זה מוסיקה, וכשמרגישים שילוב עם הבנאדם השני. אפשר לצאת לבלות בים או בארוחה".

– נח סגל, בן 49 מקיבוץ משאבי שדה – "אנחנו, בקיבוץ, עושים ערב שירי אהבה ואחרי זה הצעירים נשארים למשחק "חטיפות", כמו שבכרמים היו חוטפים את בנות ישראל".

– מיכל ישראל, בת 20 מראשון לציון – "אפשר לחגוג בבית עם סרט כחול, או בארוחה לאור נרות".

– ריקי אמרני, בת 24 מתל־אביב – "אהבה זה משהו סוחף, שכרון חושים שלא קורה לעיתים קרובות. הייתי חוגגת אהבה בהתעלסות מהבוקר עד הערב, או בחגיגה המונית על חוף הים כשכולם לבושים לבן עם זרים על הראש ומוסיקה של המאה ה־14 ברקע. זה יהיה לילה בלי קונדומים, רק אהבה ושמפנייה".

– מאיר חייקין, בן 22 מתל־אביב – "אהבה זה יחסים אידיאלים בין בחור לבחורה. כשמאוהבים, לעומת זאת, מרגישים אחד את השני כל הזמן. הייתי חוגג אהבה במיטה".

– דוד אנטיאן, בן 25 מתל־אביב – "זה כשהדגש עובר ומאבדים את העשתונות. הייתי חוגג בסקס פראי בחיק הטבע לתוך הלילה. לי יש כושר של מתאגרף".

הדס מנור

עוגת היומולדת של מנחם בגין

לבוש בחלוק משי כחול, וחמוש במצב רוח מרומם, קיבל מנחם בגין את אנשי מלון שרתון פלאזה בירושלים, אשר מסורת בידם להביא לו אישית שי ליום הולדתו – עוגת ענק שפרוסות ממנה ניתנות לכל מי שבא לבית ברחוב צמח, לשמוח עם ראש הממשלה לשעבר.

זו השנה ה־11 ברציפות שאשף המטבח של המלון, מר שלום קדוש, בא לבגין, ומגיש לו את העוגה מעשה ידיו להתפאר עם איחולים וברכות.

השנה, לרגל יומולדת 75 של האזרח בגין, הכין קדוש תשלובת של פרחי סוכר ושוקולד לבן וחום, הנחים שפי על בסיס מוצק של מרציפן, שבמרכזו בולטות הספרות 75 עשויות סוכר מוצק.

כל הפאר הגסטרונומי הזה מהווים רק את השכבה העליונה של העוגה המרשימה. בפנים יש את כל השמחות הרגילות של עוגה טובה.

בגין לא הסתיר הפעם את התפעלותו מהעבודה הארכיטקטונית שהושקעה ב"בניית" המתנה:

"איזה יופי, איך עשיתם את זה? זו ממש מלאכת אמנות, האם זה יכול להחזיק מעמד"? שאל. אורחו, ראש הממשלה, יצחק שמיר, שהיה עד למעמד, הוסיף דברי התפעלות משלו:

"איזה יופי, זו עוגה נהדרת".

בשיחת הנימוסין הקצרה שניהל בגין בסלון ביתו של בגין עם השף קדוש, ושי עובד מנהל המזון והמשקאות במלון, התעניין לדעת מה מצב התיירות, ומהי המדינה שממנה באים מרבית התיירים.

לפני פרידה לא התאפק השף קדוש ומילא שליחות שהטילה עליו אמו רחל:

"בשמה, אני רוצה למסור לך איחולים לבריאות טובה ומזל טוב ליום חגך".

כחום הים

רשמית נפתח בחיפה פסטיבל הפולקלור הבינלאומי השביעי, רק מחר. אבל ביום שישי, נתנו כבר לציבור "לטעום" משהו. בשלושה מרכזים מסחריים, מרכז חורב, מרכז פנורמה על הכרמל, ומרכז מגדל הנביאים בהדר, החלו בהם. הופיעו שלוש להקות מחול שרקדו בפני קהל מופתע ומשתאה.

במגדל הנביאים היו היוגוסלבים. החום הכבד ברחבת המרכז לא הפריע להם, ולתמורתם, להופיע במלוא הסגנוניות הכבדה של תלבושתם הצבעונית. הקהל, שערך קניות אחרונות לשבת, גמל ללהקת "טינה דיגנס" מלוביאנה, במחיאות כפיים רמות. מחר יופיעו כולם בהיכל הספורט, בטכס שימשך כשלוש שעות, וישתתפו בו 10 להקות מחו"ל ו־32 מישראל.

באותו זמן חגגה אשדוד יומולדת 31. בווקאנד הסתובבו בעיר גולשים, מניפי עפיפונים, בוני ארמונות חול, וגם תמונים רצבי־ענק. לכל הצבעוניות הזו, היה גם שם: פסטיואל הים התיכון.

זה התחיל במצעד פתיחה בו הופיעו 500 רקדני להקות, חבורות זמר, ובאי הפסטיואל מישראל, צרפת, ספרד, ואיטליה.

ההמשך היה בחוף לידו: קרוב ל־200 איש התקבצו בחוף הדרומי וצפו ב־30 הנערים שהתחרו במסגרת אליפות הארץ בגלישה על גלים, ועל מדרונות.

מול מועדון הלילה "בריזה" היו כ־40 מפריחי עפיפונים – תוצרת בית וקנויים. בצהרים החל שייט הספרשיות ונלשני הרוח, ובמרכז חוף הרחצה – מצאנו את רינה שרת, אמנית אשדודית, מנצחת במרץ על שאליפות הפיסול בחול.

במקביל הזל אמש באשדוד גם פסטיבל סרטי הים התיכון. 10 הצגות בכורה, ושלושה סרטים ישנים.

ראובן בן צבי ויהודה יונב

T.V

אדם בעקבות גורלו

בליל שבת, בלי שום הכנה מוקדמת, כמו במסיבת הפתעה, הוא הסתכל לי ישר בעיניים, מצמץ בשרמנטיות בעדשות הכחולות, ואמר לי "אני אוהב אותך". פשוט ככה.

אני יודעת שהוא התכוון אליי. קודם כל הוא הסתכל ישר עלי, וחוץ מזה הוא אמר, "אם אתן בבית או באולפן"... ואני הייתי בבית. ואז הוא אמר לי "תודה", המנומס הזה. ואחר כך, "אוהב אותך בחזרה". ואאווווו!!!

איזה, אבל איזה רקורד יש לו!!! "הדבורה מאיה", "ברבאבא", "קטקט", "נילס הולגרסון", והקטע הזה עם הכנפיים, כמה הייתי משלמת לראות אותו בכנפיים של מלאך, ממצמץ בעדשות הכחולות, מנופף באוויר את הזרועות השריריות האלה.

הוא פרופיל 97!!! הוא היה חייל סדיר, הסופרמן הזה, הייתם מאמינים? ויתר על ה"קס־קטים" ועל כל ההצעות המפתות האלה, ופשוט התגייס לצבא. איזה באדם. אלוהי.

ואחר כך הוא היה העלמה יוליה. איזה ממש. וכשהציעו לו תפקיד בקאמרי, ותפקיד גדול בהצגת ילדים, במה הוא בחר הצנוע הזה? להיות נער לוויי של יוהר כהן ב"עולה עולה". וראיתם איך הוא רקד שם מאחור? טוב, זה לא פלא, הוא למד בלט קלאסי, ומודרני, וריקודי עם, ועוד כל מיני. מושלם. ואפילו כשהאישה הזאת, שנדחפה לתוכנית והתחככה בו כל הזמן, שאלה אותו מה הוא חולם להיות. אולי פרינס למשל, הוא אמר שלא. הוא רוצה להיות רק אדם.

סימה קדמון

אוי חוליו, חוליו, למה אתה כן ואנחנו לא?

או.קיי. עכשיו, אחרי שכולכן נמרחתן לגב את הדמעות ולכבות את הנרות, אולי כדאי באמת שתקבלו חוות דעת ממי שהזדמן לו לראות את הפלא הספרדי ממרחק של חצי מטר.

בטח, מה החוכמה לעשות רוח אחרי שספרית מיומנת סדרה לך קודם את השער כך שנראה כאילו יש לך על הראש יותר ממה שיש לך באמת?

אז רק שתדעו אחת ולתמיד, שהמאהב הלטיני החלומי הזה נראה מקרוב כמו אנרקסי מתקדם, וכשהתישב על הכורסה במלון שמעו איך העצמות שלו חורקות, ויש לו על הפנים קמטים שאפשר לעשות מהם אוטוסטרדה, והרווחים בין שערותיו הדלילות מזכירים שדה חרוש. הוא עצמו טוען שהוא לא מבין איך נשים מתות עליו כשהוא כל־כך רזה, ושהוא מעדיף לעשות אהבה שלוש פעמים בשנה. בחגים. והוא בכלל בן 46. מישהו מודע לזה שחוליו איגלסיאס בן 46?

אז למה? למה זה קורה לו? איך הוא עושה את זה? מה יש בו שאין באחרים? איך זה שבוויקאנד אחד התקבלו במלון "דן תל אביב" כמאה זרי פרחים עם הקדשות נלהבות ואני בקושי מקבל פטרוזיליה משרה מהמכולת? למה כשאני מנסה ללחוש למישהי משהו בנוסח: "עינייך יפות, שתי תולעי משי", היא מזמינה משטרה, וכשהוא מגרגר מעל במה ציבורית, מול אלפי אדם, משהו שנשמע כמו: "אקוס קריטוס מיניבוס אספרנוס לוקוס קוקוס", הן נמסות? זה צדק? ומה שהכי מגוחך זה שאותן אמהות בנות 40 פלוס שנמרחו עליו בהיסטריה בהופעותיו בסופשבוע החולף, הן אותן אמהות שחוזרות הביתה וצורחות על בנותיהן המתבגרות, בגלל שנמאס להן לשמוע את הקסטה של אדם בפעם האלף.

טל פרי

هكذا من الاصل

مكتا من الاهل

ד'

דזצי מיליון צעירים כבר קוראים את "מעריב לנוער" ומה עם ילדך?

הבימה התיאטרון הלאומי
סאלח שבתי – הערב 31.7, יום ב' 1.8, יום ג' 2.8, יום ד' 3.8
הדיבוק – הערב 31.7
גן ריקי – ביפותף – הערב 31.7, יום ב' 1.8
מירלה אפרת – אודי דהל – הערב 31.7, ב' 15.00 ו־20.30
טל. 03-296071

הקאמרי התיאטרון של תל־אביב
אמא קוראז' – הערב 31.7, ב' 1.8, ג' 2.8 ב־20.30; יום ד' 3.8, ה' 4.8 ב־20.30, מוצ"ש 6.8 ב־21.00
לשבור את הצופן – בכוורה – בהשתתפות ... יום ה' 4.8, מוצ"ש 6.8 21.00, א' 7.8 20.30
חקירה – בצוותא – הערב 31.7
טל. 03-233335

הקאמרי התיאטרון של תל־אביב
לתיאטרון הקאמרי התוספו **מספרי טלפון חדשים** לנוחות הקהל הרחב:
מרכזיה – 5449888 – רב־קווי
מנויים – 245211 – רב־קווי
קופה 233335
טל. 03-233335

תיאטרון **החאן** הירושלמי
צד בצד – בחאן – הערב 31.7 ב־20.30, בגז"א "יד לבנים": ה' 4.8, 11.8, מוצ"ש 20.8, 21.00
נולדו אשמים – בחאן – יום ב' 8.8, יום ד' 9.8 ב־20.30
פסטיבל תיאטרון בובות – בחאן – 13.8 – 20.8
טל. 02-718281

תיאטרון **בית ליסין**
אחד משלנו – הערב 31.7, מחר 1.8 ב־20.30; ה' 4.8, מוצ"ש 6.8 ב־20.30
הקיץ של אביה – יום ג' 2.8, יום ד' 3.8 ב־21.00
אריק לביא כל החלומות – יום ד' 5.8 ב־21.00
טל. 03-216653

התזמורת הפילהרמונית הישראלית מנהל מוסיקלי זובין מהטה

חידוש כרטיסי המנוי לעונת הקונצרטים 1988/89

בתל־אביב, בירושלים ובחיפה הוארך

עד לתאריך 15.8.88

מנויי תל אביב אשר שלמו בחודש יוני 1988 בבנקים ולא קבלו עדיין את כרטיס המנוי — מתבקשים להתקשר למשרד.

EL GAUCHO
אל גאוצ'ו
מסעדה גריל דרום אמריקאי
בואו לטעום את הפריז'ה (גריל מעורב) של **פֶּלוֹמבּוֹ** – הגריל מן שהגיע מדרום אמריקה
הירקון 90 פינת בוגרשוב ת"א טל. 03-220166

הבימה התיאטרון הלאומי

סאלח שבתי

המחזמר לכל המשפחה

ב"היכל התרבות" בת"א מ־9.8 עד 25.8 בלבד!

כתבו ביים: **אפרים קישון.** תזמור: **נורית הירש.** שירים: **חיים חפר.** כוריאוגרפיה: **גברי לוי.**
בהשתתפות: **זאב רווח,** 60 שחקנים זמרים ורקדנים.

כרטיסים: למנויי הבימה טל. 296041 הפצה: "הדרן" 248787, "קסטל" 447678. למחזיקי כרטיסי אשראי טל. 221792 (עד 11:00 בלילה) ובמשרדים.
בקרוב לתושבי חיפה והצפון - באודיטוריום חיפה הפצה ראשית: "גרבר", שד' הנשיא חיפה, טל. 384777
לתושבי ירושלים - ב"בנייני האומה" כרטיסים: "קלעים" 221624 "בימות" 240896.

כל המעונינים בגיור
יפנו בכתב אל:
ברית ידידי הגר, תל־אביב, ת.ד. 3333

מוזיאון ישראל, ירושלים

שבע תערוכות קיץ '88

קומיקס

חגיגת קומיקס עולמי וישראלי תצוגה ופעילות לכל המשפחה.

הזהב האגדי של קולומביה
מפולחן לביזה

המוקד מזרח - צילום מוקדם במזרח הקרוב.
הדגל - דגל ישראל בעיניו של י' יורש.
זהירות! גרפוס - כרזות ועבודות מצרפת.
הכרזת העצמאות - ד' סרטקובר.
צבע סרי - הדור הצעיר בפיסול בישראל.

המוזיאון לארכיאולוגיה (רוקפלר):
פיסול יווני ורומי מאוסף בהמר
שעות הביקור: א'-ה' 10-17, ו' ושבת 10-14
טלפון: 02-282251

תערוכות אחרות:
חדשות בעתיקות '88.
אמנות יהודית - מבחר תשמישי קדושה.
חבנס רנאר ורוזן - ציור ופיסול בוייסבורד.

הדרכות: א' ב' ד' ו': 11:30, ג' ה': 17:30.
הדרכות לקבוצות בתיאום מראש טלפון: 02-698273
אירועים: ראה מודעה בעיתונות המקומית
ובטלפון: 02-698213
טלפון: 02-698211

אין להכניס נשק למוזיאון ואין תנאים להפקדתו. מידע מוקלט יום ולילה בטל' 02-698222.

שעות הביקור במוזיאון הורחבו:
א', ב', ד': 10-17 ג', ה': 10-22 ו': 10-14 שבת: 10-16

חוף נקי מפקקי־תנועה... מזפת... ממדוזות!

חוף ניצנים

שלווה בחיק־הטבע כל ימות השבוע

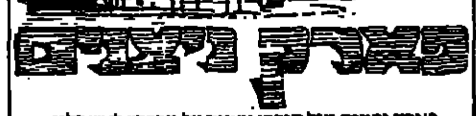

פארק ניצנים מול קיבוץ ניצנים על הכביש לאשקלון
חוף הרחצה הטבעי — יחידי בישראל

הוצאת ספרים אחיאסף תל־אביב

ג'וי אדמסון

לחופש נולדה

סיפורה של הלביאה אלזה עברית: בינה אופק

כל שלושת הסיפורים: "לחופש נולדה", "חיי חופש" ו"חופשיה לנצח" בכרך אחד הדור מלווה 64 עמודי תצלומים.
"סיפורה של הלביאה אלזה" הרטיט לבותיהם של מיליוני קוראים בחבי העולם וגם הופצה בשני סרטי קולנוע.
המחיר: 32 ש"ח להשיג בכל חנויות ספרים או בהוצאה, יוסף נשיא 13, ת.ד. 4810 ת"א, בצירוף המחאה והספר יישלח בדואר.

בכל מקום בארץ יש לנו נופש עבורך!

באויר הצח של החרמון...
בנוף המרהיב מפסגת הר מירון...
במעיינות הגולן הקרירים...
באלון תבור המשקיף לעמקים...
בחוף אכזיב החמנטי...
במעגן מיכאל בין הים לכרמל...
ובנופי הדרום הקסומים...
הר הנגב עין גדי ואילת...

בוא עם משפחתך לבלות 3-5 ימים (באוטובוס או מכונית פרטית) בנופש משולב עם טיולים, בלווי מדריכים מנוסים, תוכלו להנות מפעילויות מגוונות לפי האתרים: רכיבה על סוסים, שיט קייקים ואבובים, צלילה

מגורים נוחים בחדרי משפחה כולל כלכלה מלאה (כשר)

ב־4 תשלומים שווים ללא ריבית

החברה להגנת הטבע
פרטים והזמנות גם באמצעות כרטיסי אשראי
מח' טיולים: רח' השפלה 3, ת"א טל. (03)382501 ירושלים (02)222357
כרמיאל (04)981010 ב"ש (057)32156 חיפה (04)664135

4X4
שועלי שמשון בע"מ
★ לחגוג את השנה החדשה במלון מיליון הכוכבים ★
למטיילים/ות הרפתקנים/ות
סיור ג'יפים במדבר בתאריכים 11-12.9.88
פרטים בטלפון 03-334038
כמו כן נמשכת ההרשמה לטיולי משפחות.

לילות יפו טרם הסתיימו
במסעדת אל־שייך
דיב
חגיגה של מאכלים ים תיכוניים
ארוחות עסקיות
★ דגים
★ מח'מר
★ צלעות כבש
★ שפודים, סטקים
★ מבחר עשיר של סלטים
18 ש"ח
בקבוק יין ע"ח הבית
פתוח כל השבוע ...
כיכר קדומים 15 יפו העתיקה. 812600, 03-832309.

ממחסני החברה!! וידיאו טלויזיות וסטריאו

פתוח כל מוצ"ש

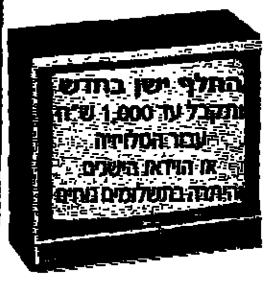

טלויזיות צבעוניות

מסך	מחיר תיל	מחיר מבצע
14"	1150	795
16"	1475	990
20"/21"	1690	1190
22"	1850	1390
27"	2150	1695

הנחות עד 40%
לרגל 25 שנה ל"אסמור" ובחירת בית העסק המובחר

• המכירה גם לסוחרים • המכירה הגדולה!!! חסוך את פער החוזר הגדול

זכור אסמור זה המקור!

עד 13 תשלומים ללא ריבית וללא הצמדה

סטריאו

רדיטייפים ניידים	מ־25 ש"ח לתשלום
מערכת סטריאו משולבת	מ־49 ש"ח לתשלום
כולל: טיונר + מגבר + טייפ + פטיפון + רמקולים	
מערכות סטריאו בחלקים	95 ש"ח לתשלום
מתוצרת: סנקאי, סוני, סניו, שראפ, היטאצ'י, AIWA	

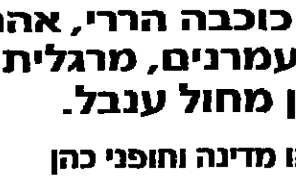

וידאו טייפים

תוצרת	מחיר תיל	מחיר מבצע
J.V.C	2350	מ־1690
נשיונל	2480	מ־1890
היטאצי	2640	מ־1980
טושיבה	2580	מ־1970
שרפ	2270	מ־1740

• דיגיטאלי 2960 ש"ח מ־2340 ש"ח

★ 4 ראשים ★ הילוך איטי ★ חלוקת קטעים.
★ הקפאת תמונה מוחלטת
★ הכפלת קסטות ל־8 שעות שידור והקלטה.
★ ועוד מאות אפשרויות נוספות.
• המכירה בתשלומים לבעלי ויזה ישראכרט ודיינרס • מע"מ, גבייה • תשלום ראשון במזומן תוספת לשלט אינפרא 58 ש"ח

מחלקת הזדמנויות

וידאו וטלויזיות וסטריאו, משומשים מתצוגה בפחות מ־½ המחיר

וידאו טייפים			טלויזיות צבעוניות		
סניו 5000	850	ש"ח	גרץ דרה "22	1,350	ש"ח
אקאי	1,200	ש"ח	גרונדיג	1,240	ש"ח
טלפונקן 440	1,150	ש"ח	סוני "20	900	ש"ח
סבאא 6000	960	ש"ח	שרפ "20	1,150	ש"ח
היטצ'י וודז	1,650	ש"ח	פיילוס "28	750	ש"ח

אסמור
תל־אביב רח' העליה 25 רמת־גן רח' ז'בוטינסקי 79
פתוח כל מוצ"ש ובמשך כל השבוע רצוף 09.00-19.00
אקטיב 2000, דרך פ"ת 4, ככר המושבות, תל־אביב

מרתף ראשון
הפיאנו־בר מסעדה בעיר!
הערב – **אלי קניאל**
מחר – **שוקי אלגרנטי**
יום ב' – **מוסי בר־גיל**
יום ד' – **שרי ברק**
יום ה' – **אסתי ואפי**
יום ו' – קבלת שבת עם **שרי ברק**
ובערב – **אלי קניאל**
יום א' – **אלי קניאל**
אלנבי 11 ת"א
טל. להזמנות ולארועים: 03-658834

ג'קי מקייטן
הזמנות ארועים
03-614506,
03-625542

הנהג
עשה לך מנהג – קח עמך חייל לדרך

כתיבה במכונה
בשיטה עיוורת
תלמדו ב־12 שעות
בבי"ס למסחר **רימון**
תל־אביב, רח' ריינס 25, טל' 281765

האם קראת כבר את

אגודת אעלה בתמר בשיתוף **עירית תל־אביב־יפו**

אֲמַלֵּל שִׁיר

מופע חגיגי
לציון 40 שנה־לעליה על כנפי נשרים והופעת הדיואן המהודר

בהשתתפות האמנים (לפי סדר א־ב):
אבנר גדסי, ציון גולן, כוכבה הררי, אהרון עמרם, גבי עמרני, צמד העמרנים, מרגלית צנעני, תיאטרון מחול ענבל.

מנחים: **אביהו מדינה וחופני כהן**

בהיכל התרבות, תל־אביב, יום שלישי, 2.8.88, י"ט באב תשמ"ח, בשעה 8.30 בערב.

כרטיסים: הפצה ראשית "הדרן"–"קסטל", טל' 223167, רב קווי
"הדרן", אבן־גבירול 90, טל' 248844,
"קסטל", אבן־גבירול 153, טל' 477678
"הכרטיס", ראשל"צ, רוטשילד 46, בפסג', טל' 996701.
ובערב המופע בקופה.

אולמי הדר גבעתיים

חתונות ★ בר מצווה ★ בריתות ★ מסיבות

אולמי הדר כשרים למהדרין מן המהדרין (גלאט כשר)
בואו אלינו לביקור
לראות להתרשם ולהשוות
ואנו בטוחים שהשימחה שלכם תראה אחרת

רח' סוקין 19 גבעתיים (כופר הישוב) טל. 723629 72869

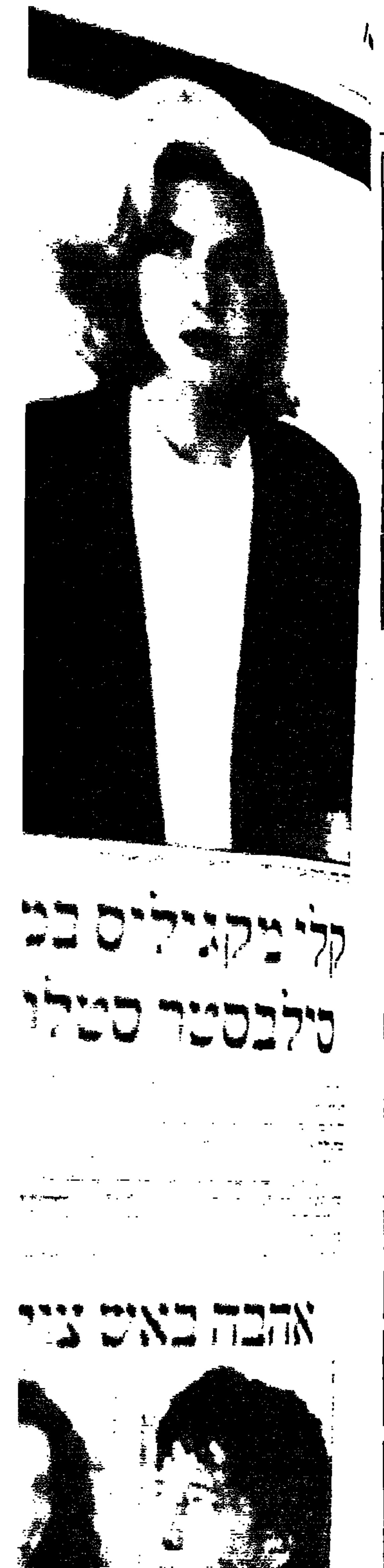

ערב ערב

ג'ון באלושי הגדול: שחקן, בדרן, תופעה עוד בחייו

אגדת באלושי: עכשו בסרט

ג'ון באלושי היה שחקן, בדרן, תופעה. כאשר נפטר ממנת יתר של סמים השאיר אחריו גם אגדה. ואת האגדה הזו אוהבת (גם) הוליווד. סרט על חייו של באלושי ועל עבודתו בקולנוע נעשה בימים אלה. שחקן ששמו מייקל צ'יקליס מגלם את ג'ון הגדול. בשביל התפקיד הוא העלה למעלה מעשרים קילו וסיגל לעצמו התנהגויות ומבטים נוסח באלושי. בסרט יגלם קצינות מסרטיו של הנ"ל כמו "האחים בלוז" הבלתי נשכח. הסרט מבוסס על ביוגרפיה של באלושי שאותה כתב בוב וודוורד (ווטרגייט).

הענק והגמד

דני דה ויטו: קטן ומצחיק

ארנולד שוורצנגר: שרירן, אך לא טיפש

לא יאומן: ארנולד שוורצנגר ודני דה ויטו בתפקיד...תאומים, בקומדיה חדשה

על ניומן (פול) ורדפורד (רוברט) אמרו פעם שהם הזוג הכי רומנטי בהוליווד. מה שבטוח שבתור צמד הם עשו גדולות ("העוקץ", "קיד וקסידי") ומה שעוד ברור שהצמד הקולנועי הוא המצאה לא מקורית ותמיד מוצלחת: וולטר מתיאו וג'ק למון, בוב הופ ובינג קרוסבי, השמן והרזה וכו' וכו' וכו'. עכשו מתחיל להווצר צמד חדש: ארנולד שוורצנגר ודני דה ויטו. לא מתקבל על הדעת? נכון. ודווקא בגלל זה בטוח יהיה מוצלח. שוורצנגר שהוא אמנם שרירן ענק, אינו אידיוט בכלל וכבר מזמן יש לו רצון להיות שחקן של קומדיות. את סרטי השרירים עשה, לדבריו (כך סיפר לנו בפסטיבאל הסרטים בקאן) כי זו היתה הדרך הקלה להכנס לסרטים, עכשו הוא כבר בפנים והוא רוצה לעשות מה שבראש שלו, ומה שבראש שלו זה קומדיה: וכאן זה רעיון מטורף באמת: שוורצנגר ודה ויטו בתור זוג תאומים שהופרדו בחדר הלידה ואיך הם מוצאים אחד את השני ובבלל.

סינמטק / עירית שמגר

יש להם סיפור

הקרנה ראשונה של סרטי בוגרים של "קאמרה אובסקורה", בית־ספר לצילום שהוסיף לפני שלוש שנים גם מחלקה לקולנוע. סוזי אנקרי ("אדמה חמה") עומד בראש המחלקה, וביום שלישי הם חגגו את סוף השנה. על מסיבת הסיום ידווח ודאי מדור המסיבות, את הסרטים הקרינו בסינמטק תל־אביב, וזו היתה הפתעה לטובה.

עשרה סרטים הוקרנו בפני קהל שפוט של אוהדים, תלמידים ועיתונאים, וכבר מן ההתחלה הסתמן הבדל בין סרטי "קאמרה אובסקורה" לבין סרטי סטודנטים אחרים. גם כאן ברור שאלה סרטים של אנשים שאינם שולטים עדיין בשפה, המצלמה מתנועעת לא פעם במקום שבו אין לה בכלל מקום, הדיאלוג לפעמים חסר והעריכה מוטעית, אבל בסך הכל מתאפיינים כל סירטי קאמרה במכנה משותף חשוב: יש להם סיפור. כל הסרטים כמעט מספרים סיפור. מי שעשה אותם רצה לספר משהו (גם אם לא תמיד בהצלחה) ולא רק לשתף אותנו בלבטי ההתבגרות שלו – מה שמאפיין בדרך כלל סירטי סטודנטים.

סרט אחד ("אקווינוקס" של יעל לאור) מספר סיפור קצר של פרידה מנקודת מבט נשית. אפיזודות קצרות וזכרונות, אולי הזיות ופחדים, מתערבבים ובלי להרבות בהסברים נותנים תמונה ברורה של מצב פסיכולוגי נתון. סרט אחר ("פעמיים בשבוע לערך" של לילית אור) הוא מעין רפורטז'ה על משפחה גרושה. שיחה עם שני הילדים, שיחה עם האשה ריקי חיות, עם הסבתא העושה הרבה בייבי־סיטר. את ההארה האירונית נותנים לסרט ראיונות עם אנשים שונים ברחוב.

"צלם" מספר על צלם במלחמה ועל ההתלבטות בין דיווח לבין לקיחת חלק בהתרחשויות. היה גם וידיאו קליפ של יהודית רביץ, לשיר "סוף סיפור" (שמעון ספקטור), שזכה למחיאות כפיים בקהל, וגם סיפורו של אדריכל ירושלמי, לסרט קוראים "לא דובים ולא יער", תסריט ובימוי של תמי אייל.

הקרנה ראשונה של סרטי בוגרים של בית הספר לצילום "קאמרה אובסקורה". למרות סימני חוסר הניסיון - הסיפתח היה בהחלט יפה - ושונה מסרטי סטודנטים אחרים

מי שיתעקש ימצא דימיון בין הסרטים, בדרך העריכה ובדרך הצגת הסיפור אשר בו מתערבבים בדרך כלל דימיון ומציאות, הזיה וזכרון. לתלמידים הוצבה מיגבלה בתרגיל הזה: לא להשתמש בדיאלוגים. רובם ככולם בחרו בדרך של פלש־בקים ועירוב הזיה ומציאות כדי להתגבר על מיגבלה זו.

אנקרי, ראש המגמה, מסביר לנו כי ללימודי הקולנוע שם מגיעים אנשים בגילים שונים ועם רקע שונה. בית הספר אינו דורש תעודה כלשהי בכניסה ואינו מציב דרישות מכבידות של סדר שעות לימוד. אפשר למשוך את משך הלימודים, ללמוד רק כמה שעות ביום ולעסוק בשאר הזמן בעיסוקים אחרים. זה אולי לטובת בית הספר המרוויח כך יותר (שכר הלימוד הוא יקר: 5000 ש"ח בשנה), זה ודאי לטובת התלמידים הבוגרים יותר, שלא היו יכולים ללמוד במסגרת לוחצת. במקום סידרת חינוך מרוכזת (נוסח "בית צבי") שכתוצאה ממנה יוצאים הרבה סרטים דומים, קשוחים, מהוקצעים וממושמעים – ראינו כאן משהו אחר.

התלמידים לומדים שלוש שנים במסגרת של סדנאות (עשרה אנשים עם מדריך). בשנה הראשונה זו עבודה מעשית בלבד, בוידיאו ("ולא איכפת לי אם הם לא שמעו על פולנסקי", כך אנקרי) ועריכת וידיאו. אחר כך לומדים תיאוריה ופילם. לחלקם רקע באמנות פלסטית או בצילום סטילס.

לא רואים עדיין את בוגרי "קאמרה" בתעשיה, כך שאין מבחן אמיתי לשיטה – אבל הסיפתח היה בהחלט יפה.

קלי מקגיליס אסורה לחזור לישראל – על תקן אפגניסטן

קלי מקגיליס במקום סילבסטר סטלונה?

בינתיים בצורת ואין הפקות גדולות באופק הקולנוע הישראלי, אבל יש תוכניות. לא רק סיסיליה פק ואדריאן פסדר (שכבר נמצאים בארץ בשביל "אהבה אסורה", וגם זה, לגמרי־לגמרי במפתיע סיפור אהבה יהודי־ערבי) – עכשו מלחשים שגם קלי מקגיליס אסורה לחזור לעבוד בארץ.

מקגיליס, שידעה ימים יפים יותר בקריירה שלה (בימי "העד", "ראובן ראובן" וכו'), עשתה כבר בארץ את "הנולדים" של אורי ברבש ואסורה לחזור כדי לעשות סרט שסיפורו מתרחש באפגניסטן. כידוע, ישראל היא אפגניסטן בהרבה הפקות הוליוודיות וכמה וכמה שחקנים ישראלים שחומי עור התפרנסו לא רע מן העניין האפגני בשנה האחרונה. אז כל האפגנים האלה יכולים להתכונן שוב, להרפתקה אפגנית חדשה, והפעם יש בונוס: מקגיליס במקום סילבסטר. אז מי אמר שאין קידום בחיים?

אהבה באש צולבת

דן תורג'מן

שרון הכהן

גדעון גני אמור להתחיל בחודש הבא את "אש צולבת", סיפור אהבה בין צעירה יהודיה לצעיר ערבי ועל כך כבר סיפרנו. מה שחדש הוא הליהוק: שרון הכהן ("כפפות") תהיה הצעירה היהודיה ודן תורג'מן ("בצלו של הלם קרב") יהיה אהובה הערבי. מרים גבריאלי תהיה אמה של הנערה. את שאר התפקידים בוחר גני סופית בימים אלה. דני שניאור יצלם, מפיק מרק רוזנבאום. את התסריט כתב בני ברבש.

רבי מכר / וידאו

עשרת הקסטות המבוקשות ביותר מ־25.7־1.8:

1. ריקוד מושחת (שבעה כוכבים)
2. המכשפות מאיסטוויק (הד ארצי)
3. התימק חוזר (הד ארצי)
4. ג'אק פלאש המקפץ (אימפריה של קולנוע)
5. נשר הברזל (יונייטד קינג וידאו)
6. להב משונן (יונייטד קינג וידאו)
7. שגעון בחלל (יונייטד קינג וידאו)
8. עכבר הבארים (יונייטד קינג וידאו)
9. שם הצופן (ר.ק.ע)
10. השוטר מבוורלי הילס 2 (ערוץ 1)

הסקר נערך בהשתתפות:

"וידאו־לי", יעבץ 2 ת"א, טל. 03־663390
"ספרית מעריב", דרך פתח־תקווה 72 ת"א, טל. 03־439398
"וידיאון", הרצוג 61 ירושלים, טל. 02־639651
"ספרית האוסקר", שד' ירושלים 15 קרית ביאליק, טל. 04־728618
"אלקטרו־טול", השוק 2 רעננה, טל. 052־21826
"וידאו קיראון", המרכז המסחרי קיראון, טל. 03־712958

טל פרי

אתי כהן (מאחור) להקת "אינטש": עשר

עתיד הרוק הנשי

אתי כהן, סולנית להקת "אינטש", בבית לסין

מאת טל פרי

העתיד של הרוק הנשי בישראל הופיע השבוע, ביום ב', במרתף העליון של בית לסין: קוראים לו אתי כהן. עברה שנה בדיוק מאז החל המרתף העליון לשמש במה ללהקות צעירות בתחילת הדרך, בהן גם "סאטו", אהוד בנאי ו"הפליטים", "פונץ'", סי היימן ו"להקה מקומית", "נער שוליים", "החברים של נטשה", אסתר שמיר, "אפור גשום", "תעופת דופלר", "קר 8". הרשימה חלקית.

את יום השנה ציינו שם בהופעה של להקה חדשה, "אינטש". בסך הכל פעם שניה על הבמה. הבוסר המרתק הכי מזיז שנראה פה כבר הרבה זמן. מדובר בחמישיה שמנגנת רוק בסיסי אורגנטי מאד, עם הרבה מוטיבים מזרחיים. הנגנים, דן זילכה בגיטרות, יניב ציגל בקלידים, אייל מלדון בבאס, אמיר שוודע בתופים, כולם מצויינים. אבל עיקר ה'שואו' של "אינטש" נשען על הנוכחות של הסולנית אתי כהן. בת 17½. בינואר תתגייס לצה"ל. עד אז היא שרה, ושרה טוב, ובשמלה שחורה צמודה ושער משוך בג'ל היא נראתה עשר. והקהל קיבל אותה בהתאם.

"אינטש" עושים עכשיו הרבה חזרות, כשעוזר להם יובל מסר מלהקת "סאטו". אם לשפוט על ההופעה וההתגובות שהיו ב"מרתף העליון", צפוי להם טווח מחיה הרבה יותר ארוך באינכש. אינשאללה.

مكتا من الامل

בידור

התיאטרון העממי א. דשא (פשנל) - "יצגו" מציגים:

יוסי בנאי

תכנית בידור חדשה
מערכונים ופזמונים

עיבודים וניהול מוסיקלי | יוסי רכטר
תזמורת בניצוחו של רמי לוין

הופעות בכורה

אשדוד "אשדור" מחר יום ב' 1.8 ב-9	אשקלון "רחל" יום ה' 4.8 ב-9	תיאטרון ירושלים מוצ"ש 27.8 ב-9
פרדס־חנה "אמפי" יום ג' 2.8 ב-9	ת"א "מוזיאון א"י" יום ו' 19.8 ב-10	אילת־השחר "ירדלבים" יום א' 28.8 ב-9
תל־אביב "בית־החייל" יום ד' 3.8 ב-9	חולון "רינה" יום ו' 26.8 ב-10	זרעית יום ד' 31.8 ב-9

כרטיסים "לאן" וכמשרדים

יצחק בן נסים (מימו) גאה להציג את:

80 משתתפים, 800 תלבושות

פירין PIRIN

להקת היצוג הלאומית של
בולגריה

מהגדולות באירופה ומהטובות בעולם

רקדנים • מקהלה • תזמורת

ירושלים "תיאטרון ירושלים" מוצ"ש 20.8 ב-9.00

חיפה "אודיטוריום" יום א' 21.8 ב-8.30, יום ב' 22.8 ב-8.30

תל־אביב "היכל התרבות" מוצ"ש 27.8 ב-8.30, יום ד' 31.8 ב-8.30

יפעת היכל התרבות יום ו' 19.8 ב-10
אשכול "אשכול" יום ב' 23.8 ב-9
גן־שמואל יום ד' 24.8 ב-9
כפר מנחם יום ה' 25.8 ב-9
צמח "אמפי" יום ו' 26.8 ב-9.45
עין השופט יום ב' 29.8 ב-9.00
כ"ס היכל התרבות יום ה' 1.9 ב-9

הבולגרים באים·הבולגרים באים

הגשש החיוור
חגיגה מס' 2

הצגות אחרונות לפני צאת הגששים לחופשת הקיץ

תל־אביב "בית־החייל" (טל' הקופה 5464251)
מחר, יום ב' 1.8 ב-9.00 — ההצגה מצולמת לטלוויזיה
וביום ג' 2.8 ב-9.00 כרטיסים "לאן" 247373 ובמשרדים.

עפולה "היכל התרבות" יום ד' 3.8 ב-9.00 • נהריה "היכל התרבות" יום ו' 5.8 ב-10.00
תיאטרון ירושלים מוצ"ש 6.8 ב-9.00 • פתח־תקוה "היכל" יום ב' 8.8 ב-9.00
בית־שאן "קימרון" יום ג' 9.8 ב-9.00 • הרצליה "יהוד" יום ו' 12.8 ב-10.00
כנרת "קציון" מוצ"ש 13.8 ב-9.30

קסטת וידאו V.H.S. 90 דקות עם הגששים

חגיגה מס' 2 — הולכת ונגמרת. חגיגה מס' 3 כבר בדרך!

הת' העממי — חבר איגוד המפיקים והאמרגנים בישראל

מופעי תיאטרון • בידור • מוסיקה

יהודה פוליקר בהופעה — חיפה "שביט" 5.8 ב-10; ת"א "אמפי מאהל" מוצ"ש 6.8 ב-9; עין־השופט "מגיד" יום ד' 10.8 ב-9

שמלת השבת של חנהל'ה — ההצגה של החופש הגדול

בעל שיחושי מאוד — תל־אביב "בית ציוני אמריקה" יום ו' 12.8 ב-22.00

הבטלנים — דטנר וקושניר — הופעות בכורה

דני רובס — "שמות פנים"

מאיר בנאי — גשם

מועדונים

לנג'י — קפה־אסטרדה

התזמורת הפילהרמונית הישראלית

תל־אביב, היכל־התרבות 8.30 בערב
קונצרט למנויים מס' 11
סדרה א': הערב 31.7.88
זובין מהטה — מנצח
יצחק פרלמן — כנר
התכנית: שנברג — "פליאס ומליסנדה"; שוסטקוביץ' — קונצרטו לכנור

תל־אביב, היכל התרבות
קונצרט למנויים מס' 11
סדרה ה': יום ב' 25.7.88 בשעה 8 בערב
סדרה ח': יום ב' 1.8.88
זובין מהטה — מנצח
התכנית: ביזה — האופרה "כרמן" (ביצוע קונצרטי)

חידוש כרטיסי המנוי לעונת 1988/89 הוארך עד לתאריך 15.8.88

פרסום בלקין

שלמה יידוב - חולם בספרדית

תיאטרון יובל

עכשיו בהופעה

חולם בספרדית | שלמה יידוב

תופים: גדי סרי; באס: ארנון בלכר; גיטרה: איתמר ארז

הופעות בכורה

עין־הוד "אמפי" יום ו' 5.8 ב-10.30
אביחיל "בית הגדודים" מוצ"ש 6.8 ב-9.00
תל־אביב "בת־דור" יום ו' 12.8 ב-10.00
ת"א "בית החייל" מוצ"ש 13.8 ב-9.30
ראשל"צ "צעסך" יום ו' 19.8 ב-10.00
טבעון "קפה ותרבות" מוצ"ש 20.8 ב-9.30
תל־אביב "בת דור" יום ו' 26.8 ב-10.00

כרטיסי הנחה לחברים בהתאחדות עולי דרום אמריקה

תיאטרון יובל, טל. 287235 - חבר איגוד המפיקים והאמרגנים בישראל

להקת הבקות מציג

שלום חנוך בהופעה

משה לוי הפקה מוסיקלית וקלידים ■ ירוסלב יעקובוביץ סקסופונים ■ רוני פטרסון גיטרה ■ ריי פטרסון גיטרה בס ■ רוי מרטין תופים ■ שמוליק בורנשטיין מפיק ■ גדי ספיבק תכנון ותאורה ■ בטי בס הגברה ותאורה

הופעות אחרונות

באר־שבע — מרכז הספורט אוני' בן־גוריון יום ד', 3.8 ב-21.00
עכו — "זאן אל עומר" יום ו', 5.8 ב-22.00
ירושלים בנייני האומה יום א', 7.8 ב-21.00

מופע סיום מרכזי באמפי — פארק ראשל"צ
מוצ"ש, 6.8.88, ב-20.00

שלום חנוך • אריאל זילבר • וחברים

פתח "חשבון צעיר" ותקבל כרטיס חינם לאחד המופעים. פרטים בכל סניפי בנק הפועלים.

משרד החינוך והתרבות — מינהל התרבות — האגף לתרבות ואמנות
"שרשים" — מרכז לימודים יהודיים

"החילוניות"
מיהו חילוני ומהי חילוניות

סמינר סוף שבוע בימים שישי–שבת, 12–13.8.88 במלון "סיטי", תל־אביב.

המרצים בסמינר:

ד"ר רפאלה בילסקי בן־חור — הרב צבי זינמן
פרופ' עמנואל גוטמן — מר ידידיה סגל
פרופ' מיכאל הד — פרופ' מנחם פרידמן
ד"ר זאב הרווי — פרופ' אליעזר שבייד

פרטים והרשמה: אגודת "שרשים", טל' 02-663194/5.

חתונה בגינה!

תאריכים בודדים פנויים עדיין באוגוסט וספטמבר

מבצעים מיוחדים לאוקטובר-ינואר!

טל. 03-338032

אולמי גל

מרכז יד־אליהו, רח' ויגייט 9 (ליד היכל הספורט) ובריכת גליה 11 קוי דן מכל הכיוונים.

טדי הפקות - המון הפקות קוטלר-אשר הפקות מציגים:

נורית גלרון | יהודית רביץ

אילן וירצברג: גיטרות והפקה מוסיקלית
אלונה טוראל: פסנתר וסינתי-בס
מאיר ישראל: תופים וכלי הקשה
דן דווקאן: קלידים

יורן בכר: קלידים והפקה מוסיקלית
ארז נץ: גיטרה
ז'אן פול זימבריס: תופים
זיו הרמן: גיטרה בס

צמח "אמפי" יום ו' 5.8 ב-10.00
תיאטרון ירושלים יום ב' 29.8 ב-9.00

חברי איגוד המפיקים והאמרגנים בישראל

משרד החינוך והתרבות — מינהל התרבות — האגף לתרבות ואמנות
"כינוסים"

"פחד"

זאת המשמעות, זאת המטרה, וזאת התוצאה של:
הטרור

סדרת מפגשים על טרור, מדיניות ופחד
שעה וחצי ב"צוותא", תל־אביב, בימי שישי בצהריים

מפגש ראשון: יום שישי, 5.8.88

דברי פתיחה: **מר נתן וולך**, סגן ראש עירית תל־אביב
הרצאת פתיחה: **אבא אבן**
רב שיח: **ד"ר יוסי ביילין**, **ח"כ עוזי לנדאו**

מפגשים נוספים עם:

אל"מ ראובן אבידם — ד"ר נתנאל לורך
ד"ר יוסי אולמרט — אלוף (מיל.) מאיר עמית
אלוף (מיל.) אורי אור — ד"ר מתי שטיינברג
ד"ר יהודה בן מאיר — ד"ר אהוד שפרינצק

פרטים ומכירת כרטיסים: כינוסים, טל' 02-690358, "צוותא", תל־אביב.

לונה־פארק
גני התערוכה ת"א

חגיגות קיץ בלונה־פארק

הלונה פארק פתוח כל יום (פרט ליום ו') מ-5.00 אחה"צ ועד 11.00 בלילה

היום: מופע קסמים ★ הצגת ליצנים ולהטוטנים ★ תצוגת אופנה ★ מתקנים חדשים ומרתקים

בילוי נפלא לכל המשפחה!

תחבורה: קו 99 מיוחד וכן קווים 48, 47, 21. חניה בכביש העוקף של הדרייב־אין

פרסום בלקין

חגיגות קיץ בחיפה

יום ראשון, י"ז באב 31.7 בשעה 21.00
"דיסקו וידיאו" עם יקיר אביב בחוף דדו

יום רביעי, כ' באב 3.8 בשעה 20.00
שם טוב לוי ושלמה גרוניך בגן האם - בקונכיה

עיר הנוער חיפה 1988 30.8—29.8 בטכניון

זה קורה עכשיו בחיפה, מבצע קיץ במלונות חיפה: 3 לילות + לילה רביעי חינם - 25%-50% הנחה.

מינהל החת"ר. האגף לתרבות, השכלה ואמנות

עיריית חיפה

יום שלישי, י"ט באב 3.8 בשעות 18.00-23.00
ארז טל ואברי גלעד בטיילת בת גלים

ביום חמישי, כ"א באב 4.8 בשעות 17.00-21.30
"קיץ ישראלי" במדרחוב נורדאו

טלויזיה
רדיו
עולים
"תצפית" אירועים

מודיעין

טלויזיה

כללית

17.30 "סופר כלבים" – סרט הנפשה של וולט דיסני. ילד מקבל כלבלב מתנה ומגלה בו תכונות מיוחדות, שבעזרתן הוא מגיע לעולמות קסומים
18.20 "אפוקליפסה אהובתי"
18.32 "זוהצה פיתרון"
18.45 "חידושים והמצאות"
19.00 "יומן השבוע" – ערבית
20.02 "אלף" – סידרה משעשעת
20.30 "בין הכיסאות"
21.00 "מבט לחדשות"
21.35 "לקראת שידור"
21.50 "שושלת"
22.40 "מצב הרוח"
23.30 "חופשי על הבר" – סידרה
23.55 פסוקו של יום וחדשות

חינוכית

09.05 "שעת כושר"
09.15 "האיש במסכת הברזל"
10.05 "פרפר נחמד"
10.30 "זוץ וקשת"
10.55 "זה רק וילאם"
11.20 "אנחנו ושכנינו" – דפי מב־מקסם על מושגים בסכסוך הערבי־ישראלי
11.25 "בעלי החיים המופלאים" – מופע ראווה הנציג בעלי חיים בעלי "תכונות אנושיות" או כאלה שיש להם קשרים מיוחדים עם בני־אדם
12.10 "דורי גלאגר ולהקתו" – זמר הרוק רורי גלאגר ולהקתו בהופעה חיה
14.05 "משחקי סרוזה" – בלט של עברים בביצוע תיאטרון המחול בקוסט של לונדון
14.40 "אלבר מרקה" – על הצייר הצרפתי אלבר מרקה
15.00 "רחוב סומסום"
15.30 "שעת כושר"
15.40 "שביל באמצע שביל בצד"
15.50 "מאחורים שונים לדעות הדר־אר"
16.00 "הקוסם מארץ עוץ"
16.23 "אנחנו ושכנינו"
16.25 "כך היו חיים"
17.00 "ערב חדש" – דן מרגלית

ערוץ 2

18.33 "הרפתקאות הדבורה מאיה"
19.00 "דאויל ברוסיה" – פרק תשיעי – "מעבר ליער"
19.30 "חופשי חופשי"
19.55 "פינת המתכונים השבועית של ערוץ 2" – מתכוני דיאטות: הוראות מדויקות לדיאטת ענבים בריאה, ועוד דיאטה מבחינה
20.08 "נקודת זינוק" – ספורט
21.07 "שירים" – של הקומודרס, קרוש ורוש
21.40 "קליפ מי יודע" – חידון הפופ השבועי
21.45 "שירים עבריים"

ירדנית

16.20 סרטים מצויירים
17.00 "תכנית ספורט"
18.00 שירים בצרפתית
18.30 "רחוב קרט"
18.35 "אלף" – ערוץ 1
19.00 חדשות בצרפתית
19.10 "ניקויים מדעיים" – ערוץ 1
19.15 לקט שירים
19.30 חדשות בעברית
20.00 חדשות בערבית
20.30 "הסופרמרקט" – סידרה
20.40 סידרה יומית – ערוץ 1
21.10 "סרט דוקומנטרי"
22.00 המולדת הערבית – ערוץ 1
22.00 חדשות באנגלית
22.20 "מן הארכיון" – ערוץ 1
22.20 "המשחה" – סידרה
23.10 "המלון של פולטי"

המזה"ת

13.30 "חיים אחרים"
14.00 "מועדון 700"
14.30 "מעשיות משמחות"
15.00 "מלך השחקים" – לילדים
15.30 "הבית המעופף" – מצויר
16.00 סדס – בערבית

18.00 "משפחת וולסון" סידרה
19.00 "60 דקות" – אקטואליה
20.00 "שנה בחיים" – סידרה
21.00 "הנאים והארורים" – עם צ'אק קונרס
22.30 "מעשיות משמחות"

לקראת שידור

"שושלת"
סידרה בהמשכים
(טלויזיה כללית, 21:50)

אמנדה מוסרת לבני התקשורת את סיפור היותה הבת האבודה של אלקסיס.
סמיון מתפייס עם אלקסיס ושב לעבוד ב"קולבי קו".
גבר צעיר ונאה – לוק פולר שמו, הצטרף ל"קולבי קו" בתור יועץ.
ג'ף פוגש אלמנה צעירה ומושכת – ניקול, אלמנתו של דה ולביס.

רדיו

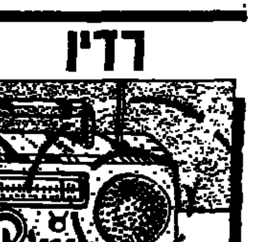

קול המוסיקה

09.00 "קונצרט בוקר" – רימסקי־קורסקוב: חמישייה לפסנתר ולכלי נשיפה ● מלקולם ארנולד: מחולות אנגליים ● מאהלר: סימפוניה מס' 4 ● סזאר פרנק: וריאציות סימפוניות לפסנתר ותזמורת ● מוצרט: שלישיית פסנתר, ק. 502 ● היידן: סימפוניה מס' 77
12.00 "אמנים באולפן" – מרי ספנמן ואן שטרנפלד – פסנתר ב־4 ידיים ● מוצרט: סונטה, ק. 358 ● בטהובן: שש וריאציות על נושא מקורי ● שומאן: שמונה אמפרומפטי, אופ' 66 ● סאטי: שלושה קטעים בצורת אגס
13.05 בהאזנה נינוחה – תומס ארן: פתיחה מס' 1 (אקדמיית סנט־מרטין / נ. מרינר) ● בטהובן: 12 מחולות גרמניים (אקדמיית סנט־מרטין / נ. מרינר) ● ברליוז: הפתיחה "בנבנוטו צ'ליני" (הפילהרמונית מניו יורק / פ. בולז) ● שופן: קונצרטו מס' 2, לפסנתר ותזמורת (גריק אולסון / הלאומית של רדיו פולין / י. מקסימיוק) ● סקריאבין: סימפוניה מס' 3 (תזמורת פילדלפיה / אורמנדי / וירג'יל פוקס – עוגב) ● שוברט: רונדו מתוך סונטה ברה, בעיבוד פרידברג (י. סיגטי / פולדרס)
15.00 "דפי פסנתר" – הפתעות של בטהובן
16.00 "מוסיקה ליום ראשון" – ויליאם בירד: מיסה ב־3 קולות ● ויואלדי: "לאודטה פוארי" ● באך: קנטטה מס' 140 ● היידן: מיסה למריה ● מנדלסון: מזמור
18.00 "מוסיקה כאן ועכשיו"
19.00 "מוסיקה קלאסית קלה"
20.05 "אינטרלודי"
20.30 "הקונצרט הקאמרי השבועי" – רסיטל עם הפסנתרן תומס דזאיס ● היידן: סונטה מס' 16/50 ● שופן: סונטה מס' 2, אופ' 35 ● פרוקופייב: "סרקזם" אופ' 17; סונטה מס' 6, אופ' 82 – מילואים: שומאן: רביעיית כלי קשת אופ' 13 (רביעיית אלבן ברג)
22.30 "מן המקורות" – הרמוניה ברלינאית: עלייתם ושקיעתם של הקומדיין הארמוניסטס
23.00 "מחזורי יצירות" – מוצרט: סתמות

רשת א'

08.05 "חוגה" – עם בני הנדל
09.05 "טלרדיו"
10.05 "פניני בוקר" – מעון הד
11.05 "ירוק ירוק" – מבחר שירים עבריים

12.05 "מעורב ים תיכוני"
14.06 "בראש צעיר" – מגזין יומי לילדים ולבני נוער
15.00 שירים עבריים
15.30 "האוניברסיטה המשודרת" – שידורים לימי החופשה – "סרונבא" – ערבית מדוברת – מורה ד"ר אבנר שבטיאל ● הפעם: שעור מס' 15
16.05 "ירין עשרה" – מגזין נוער – כתבי נוער מדווחים על המתרחש בבתי המעוז
17.05 "צבעי הקשת" – שירים לאור הצהריים ● הפעם: "ממזרח ממערב וממעלה"
18.06 "מיסמת ערב" – דת ומסורת
19.00 "שידורים לעולים"
22.05 "המנח ועק"

רשת ב'

08.05 "שש לשלום" – מעון הד
09.05 "בראש צעיר" – מגזין לילדים ולבני נוער בחופשה
10.05 "כל צבעי הקשת" – מגזין יומי – עם יואב גינאי
12.05 "אלף־אלף" ב"בית" – עם חיים קינן
13.05 "בחצי היום" – חדשות ופרטים
14.06 "בת צחוק" – הוי והומור
14.30 "בת צחוק" – הוי והומור
15.05 "ומצרת הארץ" – שירים עבריים
16.05 "יומן כלכלה"
17.05 "רגעי קסם"
17.55 "קראתי ספר"
18.06 "בעין בוחנת" – שאלות ותשובות בהחלקה
18.45 "היום בספורט"
19.00 "היום הזה"
19.35 שירים עבריים
20.05 "אומר בשבחין" – פיוטים ופרקי חזנות ספרדיים
22.05 "להיואזנו בחלום" – מחרוזת שירים
23.05 "בינינו לבין עצמנו" – שיחות עם מאזינים בשידור חי

רשת ג'

09.05 "שנים טובות" – עם יוסי סי־אט
11.05 "30 בצל"
13.05 "עם כל הלב" – באיטלקית, ספרדית וצרפתית
14.06 "בטן גב" – עם שוש עטרי
16.05 "כאן ועכשיו" – עם מיכל שמואלי
17.05 "קיץ חם" – עם מנחם פרי
19.05 "המצעד הלועזי"
22.05 "אדום עתיק" – שירים שלא נס ליחם
23.05 "טיסת לילה"

גל"צ

08.00 "בוקר טוב ישראל" – שעת אקטואליה
09.05 "אילה בוקר" – עם אלי ישראלי
10.05 "מכת שמש" – מערכונים ופזמונים
10.55 "זה בוער" – על עצים ועל רוח
11.05 "נכון לעכשיו" – עם רפי רשף
13.05 "שליפה מהמותן" – עם נאה גת
14.05 "אני מזגר" – עם אורה סל
15.05 "קייטנה" – דורי בן זאב
16.05 "ארבע אחר הצהריים" – שעה של שירים עבריים
16.54 "באופן מילולי"
17.00 "ערב טוב ישראל"
18.05 "שעה קלה על כלכלה"
18.45 "חמש עשרה קשמה"
00.05 "ציפורי לילה משוחחות" – עם דודו טופז המשוחח עם מאזינים והפעם בנושא האיידס

שידורי צה"ל 1

19.05 "עולים מדינה" – עם דורון דיין (ש.ח.)
20.05 "כוכב הערב" – דני רובס
21.00 "מבט לחדשות"
21.30 "אוניברסיטה משודרת" – מדע הגניפים בעידן האיידס – על תרופות נגד האיידס. מרצה: פרופ' יואל בקר
22.05 "על הדבש ועל העוקץ" – שירים שהחברה אוהבים
23.05 "עשרים וארבע היום שהיה" – עם ירון וילנסקי

שידורי צה"ל 2

19.05 "הרדיו הישן" – דני קרפל
20.05 "צו – 8"
22.05 "הפסקת עשר" – עם מיכל זיב
23.05 "קול הרא"ה הזה"

תל־אביב־יפו

בשעות: 5, 7.30, 9.45

אורלי המחודש: 6, 9.15 – חרמה
אסתר: 2.30, 5, 7.30, 9.45 – רמבו 3
בית לסין: 11.15 בלילה – סוד ביותר
בן־יהודה: 5, 7.15, 9.45 – מירוץ
גורדון: 5, 7.30, 9.45 – כמעין המתגבר
גת: 5, 7.30, 9.45 – פרחים בעליית הגג
דיזנגוף 1: 11, 1.30, 3, 5, 7.30, 9.40 – קפה בגדד
דיזנגוף 2: 11, 1.30, 3, 5, 7.30, 9.40 – הקיץ של אביה
דיזנגוף 3: 11, 3 – דאן דה פלורס; 1, 5 – מאנון; 7.30, 9.50 – שלום ופרד
דקל: 5 – חברי הדרקון אליוס; 7.10 – משדרים חדשות – 9.45
דרייב־אין: 8, 10 – מירוץ חצות – סקס
הוד: סלסה
הסינמטק הישראלי: 6 – נישואין ללא מכס; 8 – אנשים של אלוהים; 10 – שבעת אורח
הקולנוע (בית ציוני אמריקה): 5, 7.30, 9.30, 11.30 בלילה – לול
חן 1: 10.30, 12.30, 3, 5 – ספר הג'ונגל בעברית; 7.45, 9.55 – המשימה מיאמי
חן 2: 10.30, 12.40, 3 – מלחמת הכוכבים; 5.15 – המשימה מיאמי; 7.40, 9.55 – שלושה גברים ותינוקת
חן 3: 10.30, 12.40, 3 – מרי פופינס; 5.20, 7.40, 9.55 – שוטרים בהשאלה
חן 4: 10.30, 12.30, 3, 5 – דובוי "יכפת לי"; 7.30, 9.45 – ספר הג'ונגל באנגלית
חן 5: 10.30, 12.30, 3, 5 – הרפתקאות הצ'יפמאנקס מסביב לעולם; 6.30, 9.30 – הקיסר האחרון
טיילת 1: 11 – ההרפתקה החדשה של בילבי; 5, 7.30, 9.30 – שם המשחק
טיילת 2: 11 – אלאדין; 5, 7.45, 9.45 – הבית ברחוב קרול
טיילת 3: 11 – שלגיה ושבעת הגמדים; 5, 7.30, 9.45 – מוכת ירח
לב 1: 2.35, 5, 7.15, 9.45 – אהבנו כל כך; 11, 3, 5, 8 – אל עצמי
לב 2: 11.45, 2, 4.10, 6, 7.45, 9.55 – החבר של החברה שלי
לב 3: 11.30, 1.30, 3.30, 5.30, 10 – הטיסה הקסומה
לב 4: 12, 7.30, 9.50 – חופשה בכפר
ליאנרדו התחדש: 11 – שמשון של צמר; 5, 7.45, 9.45 – מחליפים ערוצים; חצות – 9½ שבועות של שבחון חושים
מוזיאון תל־אביב: 4.30, 7, 9.30 – פנים שחורות
מקסים המחודש: 11 – ילד הסים; 2 – אבא גנב; 5, 7.30 – מלך הסלים; 9.30 – חיזור גורלי; חצות – ערות במבחן
סינון (אלנבי המחודש): 7.30, 9.40 – ביטלג'וס
פאר: 5, 7.45, 9.45 – הצוענים
פוקוס רמת אביב: 8, 10 – חשוד
פריז: 12, 2, 4, 7.15, 9.30 – לידי איב; 11.30 בלילה – הפסקה להיות הגיניים
צפון המחודש: בכפר הקטן שלי
צליל (יפו): 10, 1.15 – סקס; 11.30, 6.30 – פרדף אדום; 8.15 – סרם הדר
שחף: 5.45, 9.15 – הקלות הבלתי נסבלת של הקיום
תכלת המחודש: הכל באשמת קן עדן
תל־אביב: קרוקודייל דנדי 2
תמוז המחודש: 7.30, 9.40 – בל"ד דאנר

בת־ים

אורנים: 5 – מלך הסלים; 7.30, 9.30 – רמבו 3
עצמאות: 5, 7.15, 9.30 – קרוקודייל דנדי 2

חולון

ארמון: 7.30, 9.30 – לול
מגדל: 4, 5.30 – ספר הג'ונגל בעברית; 7.30, 9.40 – המשימה מיאמי
סביוני: 5, 7.15, 9.30 – קרוקודייל דנדי 2
רינה: 5 – רבובי יכפת לי; 7.45, 9.45 – סלסה

ראשון לציון

רון 1: 11, 5 – שירות הדרום; 7.30, 9.45 – קרוקודייל דנדי 2
רון 2: 11 – שלגיה; 7.15, 9.30 – סלסה
נעמן: 5, 7.15, 9.30 – הקיץ של אביה
ראשון: 11, 4, 5.30 – ספר הג'ונגל
חרצה: 9 – ביטלג'וס

רחובות

הוד: 5 – אל עצמי; 7.15, 9.15 – רמבו 3
חן: 11, 5 – ספר הג'ונגל; 7.15, 9.15 – קרוקודייל דנדי 2
בית־העם: 8.30 – סלסה

רמת־גן וגבעתיים

אואזיס: 5, 7.30, 9.45 – רמבו 3
אורדע: 5 – מלך הסלים; 7.30, 9.30 – סלסה
הדר: 5, 7.15, 9.30 – קרוקודייל דנדי 2
לילי: 11, 5, 7.30, 9.30 – לול
רב־גן 1: 10.30, 12.30, 2.30, 5 – ספר הג'ונגל בעברית; 7.30, 9.50 – המשימה מיאמי
רב־גן 2: 10.30, 12.30, 2.30, 5 – ההרפתקה החדשה של בילבי; 7.25 – שלושה גברים ותינוקת; 9.50 – ביטלג'וס
רב־גן 3: 10.30, 12.30, 2.30 – דובוי "יכפת לי"; 5, 7.30, 9.50 – הקיץ של אביה
רב־גן 4: 10.30, 12.30, 2.30, 5 – הצ'יפמקס מסביב לעולם; 7.30, 9.50 – שוטרים בהשאלה
שביט: 7.30, 9.45 – חשוד

קרית־אונו

המרכז הקהילתי: הערב אין הצגות
מופת: 7.15, 9.30 – אני והחברה

פתח־תקוה

היכל 1: 11, 4.15, 6 – ספר הג'ונגל; 7.45, 10 – קרוקודייל דנדי 2
היכל 2: 11 – ההרפתקה החדשה של בילבי; 5, 7.30, 9.30 – סלסה
היכל 3: 11 – שלגיה; 5, 7.45, 9.45 – הקיץ של אביה
שלום: 5, 7.30, 9.30 – רמבו 3

הרצליה

אודיטוריום דניאל: 7.15, 9.30 – חופשה בכפר
דוד: 4, 5.30 – אל עצמי; 7.30, 9.30 – הקיץ של אביה
דן אכדיה: 7, 9.30 – מוכת ירח
היכל: 5, 7.15, 9.30 – סלסה
תפארת: 11, 5 – ספר הג'ונגל; 7.30, 9.30 – ביטלג'וס

רמת־השרון

כוכב: 11, 5 – חוות הקסמים; 7.15, 9.35 – מוכת ירח

כפר־סבא

עמל: 11, 5 – ספר הג'ונגל; 7.15, 9.30 – קרוקודייל דנדי 2
תן: 7.15, 9.15 – הקיץ של אביה

נתניה

אסתר: 11 – שלגיה; 5, 7.30, 9.30 – סלסה
דור היכל התרבות
דורה: 7, 9 – לול
סטודיו המחודש: 11, 5 – ספר הג'ונגל; 7, 9.30 – משדרים חדשות
שרון: 4.30, 6 – הקיץ של אביה; 11, 8, 10 – רמבו 3

ירושלים

בשעות: 4.30, 7.30, 9.30

אימפריה 1: 5, 7.15, 9.30, 11.30 בלילה – לול
אימפריה 2: 11, 4, 6 – אל עצמי; 7.45, 9.45 – הצוענים
אימפריה 3: הפתיחה בקרוב
אימפריה 4: הפתיחה בקרוב
אדיסון: 4.30, 7.15, 9.15 – קרוקודייל דנדי 2
אורגיל: 10.30, 12.30, 4.30 – ספר הג'ונגל בעברית; 7, 9.15 – שוטרים בהשאלה
אור 1: 10.30 בבוקר – בארנק; 4.30, 7.30, 9.30 – מחליפים ערוצים
אור 2: 10.30 – אהבה בשחקים; 4.30, 7.30, 9.30 – הבית ברחוב קרול
אור 3: 10.30 – אבא גנב; 4.30, 7.15, 9.15 – החבר של החברה שלי
אור 4: 10.30, 4.30 – מלך הסלים; 7.15, 9.15 – לילה מסחרר; 11.15 בלילה – 3 אמיגוס
אור 5: 4.30, 7.15, 9.15 – מחפשים את אנדרו
אורנע: 10.30 – ביטלג'וס; 4.30, 7.15, 9.15 – המשימה מיאמי
בית אגרון: 4.30 – בילבי; 6.15 – שגעון בחלל; 8 – מרוץ; 9.30 – ברזיל
כליף: 5.15, 8.30 – הקלות הבלתי נסבלת של הקיום
מיטשל: 7, 9.15 – אהבנו כל כך
סינמטק 1: 7 – קברט; 9.30 – נרדפי החוק
סינמטק 2: 7 – אופקים אבודים; 9 – בנוקוק בחוריין
סמדר: 7, 9.15 – שם המשחק
עדן: 4.30, 7.15, 9.15 – סלסה
רון: 10.30 – זאב צעיר 2; 4.30, 7.15 – 9.30 – רמבו 3
התיאטרון ירושלים: 5, 7 – 9.30 – הקיץ של אביה; 7, 9.30 – סמי ורוזי

שושים את זה; 7, 9.30 – שלום ופרד (באולמות ופרדים)

לוד

נוה זית: 7.30, 9.30 – מלך הסלים

רמלה

אורן: 5, 7.30, 9.30 – מלך הסלים
היכל התרבות: 6 – פייבל החלום האמריקאי; 8.30 – שלושה גברים ותינוקת

אשקלון

אסתר: 5, 7.30, 9.30 – סלסה
מאור: 7.30, 9.30 – חוכמת רחוב
רחל: 7.30 – רמבו 3

אשדוד

אשדוד: 7.30, 9.30 – המשימה מיאמי
צמרת: 7.30, 9.30 – קרוקודייל דנדי

באר־שבע

אורות: 7.15, 9.15 – אל עצמי
גילת: 7.15, 9.30 – המשימה מיאמי
היכל התרבות: 11, 5 – ספר הג'ונגל; 7.15, 9.30 – שם המשחק
תן: 5, 7.15, 9.30 – קרוקודייל דנדי 2

חיפה

בשעות: 4.30, 7, 9.15

אורה: הקיץ של אביה
אורלי: 6.30, 9 – פנים שחורות
חן: המשימה מיאמי
סינמה קפה מוריה: 5.15, 7.15 – אל עצמי; 9.15 – מחליפים ערוצים
סינמטק: 7 – עכבר הבארים; 9.30 – אנוס בחיפוש אחר החזון; חצות – עכבר הבארים
סינמה קפה מוריה: 5.15, 7.15 – אל עצמי; 9.15 – מחליפים ערוצים
עצמון 1: 4.30 – מלך הסלים; 7, 9.15 – לילה מסחרר
עצמון 2: 5.20, 8.30 – הקלות הבלתי נסבלת של הקיום
עצמון 3: שם המשחק
פאר: רמבו 3
קרן אור המחודש: 5, 7.15, 9.15 – לול
רב־גת 1: 11, 5 – ספר הג'ונגל; 7, 9.15 – ביטלג'וס
רב־גת 2: 11, 5 – אני והחברה; 7, 9.15 – שוטרים בהשאלה
רון: 5, 7, 9.15 – קרוקודייל דנדי 2
שביט: 7, 9.15 – שלום ופרד
רב אור 1: 11, 4 – מלחמת הכוכבים; 6.40, 9.20 – משדרים חדשות
רב אור 2: 11, 4.30 – א.ט.; 7, 9.15 – מוכת ירח
רב אור 3: 11, 4 – בעקבות החרב הקסומה; 7, 9.15 – חופשה בכפר
בית העם (קרית־חיים): 7, 9.15 – קרוקודייל דנדי 2
היובל (קרית־חיים): 7, 9.15 – סלסה
סביון (קרית־ביאליק): 11, 5 – ספר הג'ונגל; 7, 9.15 – המשימה מיאמי
ספיר (קרית־ביאליק): 7.15, 9.30 – מקום ליד הים
ניצן (קרית־ים): 7, 9.15 – לול
אורות (קרית מוצקין): 7, 9.15 – הקיץ של אביה

קרית־טבעון

היכל אור: 9 – שאלה של שפיות

חדרה

חדרה: 4.30, 6 – ספר הג'ונגל; 7, 9.30 – המשימה מיאמי
תוף: 4.30, 7.15, 9.30 – מלך הסלים

עפולה

היכל התרבות: 5, 7 – מלך הסלים; 9.15 – הקיסר האחרון
מופתון: 9 – משדרים חדשות

עכו

אודיטוריום: 10.30, 5 – היפה והחיה; 7.30, 9.30 – רמבו 3
גני עכו: 8.30, 10.30, חצות – מציצים

צפת

בית אלון: 6.15, 9.15 – הקיסר האחרון

טבריה

אביב: 7.30, 9.30 – אי אפשר לקנות אהבה
יד שטרית: 5 – עמי ותמי; 7, 9.15 – סלסה

נהריה

הוד: 5 – 3 אמיגוס; 7.15, 9.15 – לילה מגויב
היכל התרבות: 5 – דובוי יכפת לי; 7, 9.15 – לול

קרית־שמונה

שניר: 7.15, 9.15 – מקום ליד הים

בית שאן

אולם הספורט: 9.15 – מוכת ירח

מידע

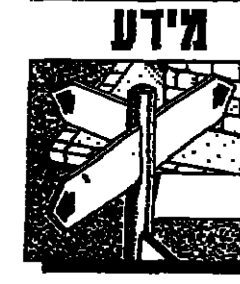

שקיעת החמה: 19.40
זריחתה מחר: 05.50
פרק יומי: איוב, ט"ו-ט"ז
משנה יומית: שבת ט"ו-י"ז, ח'-א'
דף יומי: הוריות, ט'
הלכה יומית: שו"ע או"ח תקכ"ז, ב'-ד'
פרשת השבוע: עקב

עזרה רפואית ונפשית

מרכז סיוע לקרבנות אונס
טל' 02-245554, 03-234819, 04-660111, 052-912858, 059-72245

המכון הירושלמי לבעיות סמים
דרך בית לחם 14, טל' 02-663828, 02-663902

תחנת יעוץ לנוער, אל־סם
טיפול חינם, טל' 03-5462076, 03-5463587

נעמת־אלימות במשפחה
ת"א, א'-ה' 9-16, טל' 03-235922
ירושלים, א'-ה' 9-12, טל' 02-690608

ער"ן (עזרה ראשונה נפשית)
תל־אביב: 5461111 (לילדים ונוער: 261113); ירושלים: 02-227171;
גליל מערבי: 04-988410;
חיפה: 04-672222/3;
נתניה: 053-335316;
כפר־סבא: 052-913999;
באר־שבע: 057-418111;

קו אל"י – האגודה למען הילד
16.00-20.00, א'-ה' 03-261070

ויצו – הגנה על זכויותיך
משפחה ומעמד – טל' 03-257321
קו חרום לנשים מוכות – טל' 08-550506, 03-5461133

"דלת פתוחה" – ייעוץ לצעירים
י־ם: טל' 02-690685; ת"א: טל' 5101511/2; חיפה: טל' 04-381520
נתניה: טל' 053-44964/5

"יד ביד" – לילדים והורים
תל־אביב: 03-226027; חיפה: 04-229488; ירושלים: 02-243358
גליל מערבי: 04-922222

"קו פתוח" לילדים ונוער
24 שעות ביממה – טל' 03-221680

"הוועד למלחמה באיידס"
מידע (מוקלט) וסיוע לחולים – טל' 03-290101, 03-203121

"ש.ק.ט" ביקורי בית של רופאים מומחים לילדים ותינוקות.
מלבן – 03-7549111, קוד מס' 222

בתי מרקחת

ירושלים: "ב. זאב" – שד' מנחם בגין 18 – 855681.
תל־אביב: "דיזנגוף" – דיזנגוף 132 – 223390. "מכבי" – בן יהודה 26 – 203492.
חיפה והקריות: "ארלוזורוב" – יצחק הנשיא 59 ק. ביאליק – 727720. "יבנה" – אבן סינא 7 – 672288.
חולון – בת־ים: "עי' בת־ים" – הנביאים 3 – 5515671. "קופ"ח עין יהב" – עין יהב 4 חולון – 884854. "אהרון" – הופיין 52 חולון – 889153.
רמת־גן והסביבה: "דיזנגוף" – ביאליק 51 – 721514.
כפר־סבא: "סופר־פארם" – אוסישקין 3 – 052-23889.
נתניה: "תרופה" – הרצל 2 – 28656.
פתח־תקוה: "סיניפרם" – שפרינצק 20 – 9321067.

"מד"א־ת"א – שירות רופאים לביקורי בית.
מלבן – 101, כל יום 19:00-7:00.
שת"ל – שרות פרטי בתשלום חולי לב – 03-330848.
מניעת אלכוהוליזם – טל' – 03-721161.

מטוסים

מועדי המראה ונחיתה
תקליט: 03-381111
מודיעין נמל התעופה
03-9712484

רכבות

מירושלים
● לבני־ברק ולחיפה 16.00
מתל־אביב
● לירושלים מבני־ברק 8.18
מת"א דרום 16.00
● לחיפה 6.00, 7.00, *8.00, 9.00, *10.30, 12.00, *13.00, 14.00, *15.00, 16.00, 17.00, 18.30, 20.00
● לנהריה 6.00, 8.00, 12.00, 14.00, 16.00
מחיפה בת־גלים
● לתל־אביב 4.00, 6.30, *7.30, 8.30, 10.00, 11.30, *12.30, 13.30, 14.30, *15.30, 16.30, 17.30, 19.30
● לירושלים 7.00
(היציאה מחיפה מרכז כבת־גלים כ־5 דקות קודם)
● לנהריה 7.30, 9.09, 13.21, 15.20, 17.26
מנהריה
● לחיפה ולתל־אביב 6.30, 9.05, 10.40, 14.35 (עד חיפה), 16.33, 18.38
* רכבת יוקרה

"אגר" – מידע

תל אביב – טל' 03-432777
חיפה – טל' 04-549121
ירושלים – טל' 02-304304

חירום

מגן דוד אדום
מכבי־אש
משטרה

המקום		מ.ד.א חרום 101	מכבי־אש חרום 102	משטרה חרום 100
אופקים	○●	057-923033	057-923022	057-923444
אור־יהודה	●	03-344442	03-781133	03-343111
אזור		03-803133	03-802222	03-855173
אילת	●	059-72333	059-72022	059-72444
אריאל	●	03-9366077	03-9366077	03-9366077
אשדוד	○●	08-551333	08-523333	08-542444
אשכול		057-82720	051-22222	051-49411
אשקלון	●	051-23333	051-22222	051-49411
באר־שבע	●	057-74767	057-79691	057-37444
בית־שאן	○●	06-587223	06-588222	06-587444
בית־שמש	●	02-911288	02-911088	02-911444
בני־ברק	○	03-5793333	03-781133	03-703588
בת־ים	○●	03-5511111	03-802222	03-5514444
גבעתיים	○	03-5793333	03-313333	03-324144
גבעת־שמואל	○	03-344442	03-781133	03-343111
דימונה	●	057-59333	057-52222	057-59444
הרצליה	○●	052-541333	052-551222	052-555555
זכרון־יעקב	●	06-322333	06-399045	06-390444
חדרה	○●	06-322333	06-322222	06-331444
חולון	○	03-803133	03-802222	03-855173
חיפה	○●	04-512233	04-643222	04-664444
חצור־הגלילית	●	06-936333	06-937222	06-937744
טבריה	○●	06-790111	06-796222	06-792444
יבנה	○●	08-451333	08-451222	08-439180
יפו	○●	03-5460111	03-222222	03-838181
יקנעם		04-931401	04-994533	04-993044
ירוחם	●	057-80133	057-52222	057-80144
ירושלים	○●	02-523133	02-661111	02-244444
כפר־סבא	○●	052-33222	052-33223	052-459444
כרמיאל	○●	04-9885550	04-912222	04-985444
לוד	○●	08-221022	08-229222	08-225222
מגדל־העמק	○●	06-540062	06-540022	06-540444
מעלות	○●	04-979333	04-979637	04-979444
מצפה־רמון		057-88333	057-88569	057-88444
נהריה	○●	04-823333	04-922222	04-920344
נוה זהר		057-957222	057-84211	057-84112
נצרת־עילית	○●	06-573333	06-555222	06-571444
נתיבות	●	057-941033	057-943333	057-941144
נתניה	○●	053-623333	053-22222	053-2144
עכו	○●	04-912333	04-912222	04-919811
עפולה	○●	06-593334	06-592222	06-594444
ערד		057-957222	057-950222	057-957044
פתח־תקוה	○●	03-9231111	03-9222222	03-9374444
צפת	●	06-930333	06-930222	06-972444
קצרין		06-961333	06-961222	06-961444
קרית־אונו	○●	03-344442	03-781133	03-343111
קרית־גת	●	051-881333	051-81222	051-881144
קרית־טבעון	○	04-931401	04-643222	04-931444
קרית־מוצקין	●	04-721817	04-643227	04-740244
קרית־מלאכי	●	08-582333	08-581222	08-581666
קרית־עקרון		052-929222	052-929222	052-929222
קרית־שמונה	○●	06-944334	06-942222	06-943444
ראשון־לציון	○●	03-942333	03-942222	03-995555
ראש פינה	●	06-936333	06-937222	06-937744
רחובות	○●	08-451333	08-461222	08-487444
רמלה	●	08-221022	08-229222	08-229444
רמת־גן	○	03-5793333	03-742222	03-7544444
רמת־השרון	○	052-541333	052-551222	03-496444
רעננה	○●	052-33222	052-33223	052-451666
שדרות	●	051-897074	051-897777	051-897044
תל־אביב	○●	03-5460111	03-5462222-3	03-628444

○ במקום יש ניידת טיפול נמרץ ● יש קו מלבן חרום

"הצוענים" סרטו עטור התשבחות של גוראן פסקלייביץ

"אם אתה רואה רק סרט אחד בשנה – זהו הסרט!!! 'צוענים' אמיתיים. 'סימפטים' אחד אחד. סנסציה מסקרנת" יהודה סתו, ידיעות אחרונות

"שילוב בין סרט מתח לסרט ריאליסטי. מסמך אנושי" נחמן אינגבר, ידיעות אחרונות

"הצוענים" – שבוע 2

"פאר" תל־אביב
"אימפריה" ירושלים

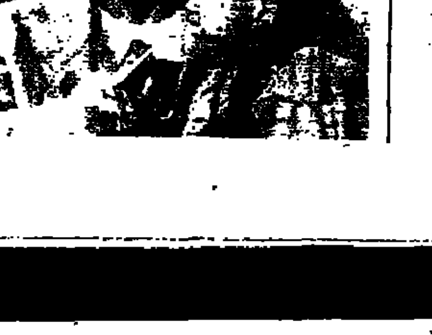

עולים ל"תצפית" אירועים!

תצפית יוצאת מהכלל
"תצפית", מחוץ לעיר ולהמון, מבנה כפרי עם ארכות פרוזות, חלונות צלולים כבדולח, דרכם נשקפים השמים הכחולים, ובריכות הקאנטרי קלאב של הרצליה.

תצפית אקסלוסיבי־קייטרינג אחים שאקי
חויה מרהיבת עין לאירוע עם מיטב הקודרר הגסטרונומי של שרותי קייטרינג אחים שאקי מומחים בענף המזון עם נסיון רב בניהול ארועים אקסלוסיביים.

תצפית, לאירועים על רמה שעונה לציפיות.

אחים שאקי – השלום הקייטרינג
תצפית

תצפית, קאנטרי קלאב הרצליה, לפרטים נוספים לייעוץ והזמנת אירועים
טל' 052-547301, 052-547216 • קייטרינג "אחים שאקי" בע"מ טל' 03-7515615, 03-7513912

صكنا من الاهل

חגיגות קיץ 88 רמת-גן

■ בשכונות ■ במתנ"סים ■ במרכזים הקהילתיים ■ על הדשא ובגנים ■

בפארק הלאומי: מופעים

* 2.8 **דפנה ארמוני** ולהקתה, **רמי קלינשטיין** ולהקתו, מנחה: הבדרן חיים שפיר
* 9.8 **ירדנה ארזי** ולהקת חברים בליווי תזמורת, מנחה: הבדרן שמוליק ספן
* 16.8 **יהודה פוליקר** ולהקתו במופע "אפר ואבק", מנחה: הבדרן חקיין משה אלוני
* 23.8 **עוזי חיטמן** ולהקה מקומית, מנחה: הבדרן חיים שפיר
* 30.8.88 מופע מיוחד לסיכום ארועי הקיץ בסימן ארבעים שנה למדינה
* הצגת אופנה
* המופע "יליד הארץ" בהנחיית אהוד מנור,

משתתפים: **נתי כספי, בועז שרעבי, הפרברים, חנן יובל**

ספש ומטורף לכל המשפחה בפארק-הלאומי

כל יום חמישי 28.8, 21.8, 11.8, 4.8, בין השעות 17.00-20.00, בתכנית:
כדור-רגל * כדור-עף * כדור-סל * מרכזי יצירה לילדים * החלקה על גלגליות * אליפות שש-בש * התעמלות להורים ולילדים * מחול ארובי * הרקדה המונית * פרסים

רמת-עמידר
בניין מכבי אש רח' בר-אילן
כל יום חמישי בשעה 19.30 – מועדון המחול

גן אלי כהן
יום שני 1.8.88 בשעה 18.00 – הצגה לילדים
יום שני 8.8.88 בשעה 20.30 – הקרנת סרט
יום שני 15.8.88 בשעה 18.00 – הצגה לילדים
יום שני 22.8.88 בשעה 20.30 – הקרנת סרט

גן אליעזר אלקס
יום ראשון 7.8.88 בשעה 20.30 – הקרנת סרט
יום ראשון 14.8.88 בשעה 18.00 – הצגה לילדים
יום ראשון 21.8.88 בשעה 20.30 – הקרנת סרט

רמת-שקמה
מתנ"ס רח' אחד העם 1
יום רביעי 3.8.88 בשעה 18.00 הצגה לילדים
יום רביעי 10.8.88 בשעה 20.30 הקרנת סרט
יום רביעי 17.8.88 בשעה 18.00 הצגה לילדים
יום רביעי 24.8.88 בשעה 20.30 הקרנת סרט

נוה-יהושע
מועדון ההסתדרות רח' הבילויים 42
יום רביעי 10.8.88 בשעה 18.00 הצגה לילדים

רמת-חן
רחבת הצופים
יום רביעי 8.8.88 בשעה 18.00 – הצגה לילדים

שכון הותיקים
יום חמישי 4.8.88 בשעה 18.00 – הצגה לילדים
יום חמישי 11.8.88 בשעה 20.30 – הקרנת סרט
יום חמישי 18.8.88 בשעה 18.00 – הצגה לילדים
יום חמישי 25.8.88 בשעה 20.30 – הקרנת סרט
חגיגת זמר עם דליה עמיהוד ולהקתה – 23.8.88 בשעה 20.30

כפר רמב"ם
כל מוצאי שבת מ-16.7.88 עד 27.8.88 – הרקדה המונית בשעה 21.00

בקולנוע אורדע
יום ראשון 7.8.88 בשעה 11.00 – הצגה לילדים
(כרטיסים יחולקו חינם שעה לפני המופע)

קרית-קריניצי
בגן מול בית-הכנסת
יום שלישי 2.8.88 בשעה 18.00 – הצגה לילדים
יום שלישי 9.8.88 בשעה 20.30 – הקרנת סרט
יום שלישי 16.8.88 בשעה 18.00 – הצגה לילדים
יום שלישי 29.8.88 בשעה 20.30 – הקרנת סרט

רחובות הנהר - רחוב החרוזים
9.8.88 בשעה 18.00 – הצגה לילדים
23.8.88 בשעה 18.00 – הצגה לילדים

בית לורוס
רח' אינשטיין
יום ג' 2.8.88 בשעה 20.00 ברחבת המרכז הקהילתי מופע מיוחד בהשתתפות **אושיק לוי, חן גולדבלט**, להקת הנוער רמת-גן

קרית בורוכוב
8.8.88 בשעה 20.00 בגן אלקס קרית בורוכוב מופע מיוחד בהשתתפות הזמרת **ירדנה ארזי** והבדרן יוסי בנאי

תל יהודה, גינת צדוק
יום ד' 17.8.88 מופע מיוחד בהשתתפות **משה גיאת, רחל זר**

הכניסה חופשית הציבור מוזמן

ג'אז בים האדום - נמל אילת
מוצ"ש 27.8.88 עד יום ג' 30.8.88

פרידה מהחופש בגדול
* חמישיית פיל וודס
* רביעיית ג'יימס מודי
* אדי פלמיירי
* הפלטינה
* ועוד 14 להקות
* ג'ו פאס
* להקת רנדי ברקר ותזמורת הסלסה
* צליל שכן

בכ-40 קונצרטים ב-4 לילות.

כרטיסים להשיג במשרדי "הדרן קסטל" 03-223167 וביתר המשרדים בארץ.
למחזיקי כרטיסי אשראי מ-09.00-23.00 טל: 03-239258, 03-221792

חבילות אירוח לפסטיבל הג'אז באילת? זה קל.
■ מבחר חבילות אירוח במחירים מיוחדים במלונות אילת לימי פסטיבל הג'אז לשניים, שלושה או ארבעה לילות.
■ אפשרות לטיסות הלוך ושוב לאילת ■ הסעות מיוחדות
■ כרטיסים להופעות ■ אפשרות לתשלומים.
לפרטים והזמנות: טל. 03-5440084, 442263
קל, המשווק הרשמי של פסטיבל הג'אז באילת.

משרד החינוך והתרבות - המועצה הציבורית לתרבות ואמנות - מדור המוסיקה • עיריית אילת • רשות הנמלים - נמל אילת • קשת - קשרי ומפעלי תרבות • משרד התיירות • הסוכנות היהודית • אגודת מרכזי תיירות אילת • החברה הכלכלית לאילת • מפעלות דיסקונט לתרבות ואמנות • ארקיע • אל על • בנק ברקליס דיסקונט • מפעל הפיס • ההתאחדות בתי המלון באילת • מתנ"ס אילת • המועצה הבריטית

איריס מערכות
מבצע סוף שבוע לכל קונה + BMW לזוכה
אפשרות רכישה עד 60 תשלומים

מערכות סטריאו החל מ-800 ש"ח
JVC, נשיונל, רוטל, סנסוי, טכניקס ועוד
רדיו טייפים החל מ-160 ש"ח

וידאו טייפים החל מ-1,620 ש"ח
JVC, נשיונל, היטאצי, אימפריאל ועוד
טלוויזיות "14, "16, "21, "25
החל מ-980 ש"ח

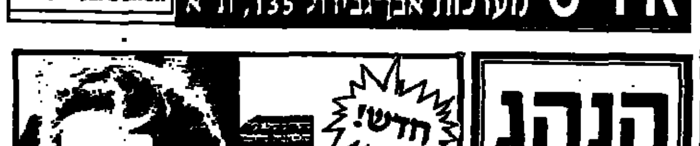

מחיר המבצע במזומן + מע"מ תשלומים לבעלי אשראי
איריס מערכות אבן-גבירול 135, ת"א

חדש! עכשיו בוידאו
אשת נכסים
הרומן של ברברה טיילור ברדפורד

נקל הום וידאו בן יהודה 6א טלפון 288911

הנהג עשה לך מנהג – קח עמך חייל לדרך

מחפש עזרה בחינוך ילדיך? קנה להם את "מעריב לנוער"!

האם קראת כבר את את

לך על בטוח | לוח מעריב
ד'

המשך הלוח מעמוד 12 ג'

"MEMORIES CLUB"-ב
ספורטיבית קלאסית
* הופעות איזוטריות *
24 שעות 03-907433

* * KLUB NO 1 * *

ROSE DE-PARIS

* למכירה מחיסול בהזדמנות:

מבצע קיץ 188 בפינת הים
זוי עירה תקיים 052-559065

מבצע קיץ 188
סירות מנוע
במחירים מפתיעים

NO 1 – סירות מרוץ
חדשות ומשומשות
אמריקאיות ותוצרת הארץ
וסירות גומי

זוי עירה וגררים תקניים
במבצע תשלומים!!!

כדאי ללמוד
* צילום *
במכון צילום יוצר

هكذا من الأصل

באפרת לזוגות
ובמכירה חופשית דירות
גן מדורגות 4 + גינה
וילות דו משפחתיות

5-6 חדרים בניני אפרת 02-666943, 02-665534
(13017)

בפסגת זאב
דירות 4 חד' אחרונות
יחידת הורים אבכוס מיידי
"בתים" 02-221440

02-721271
(13415)

משהב
חברה לשיכון,
בנין ופיתוח בע"מ
מציעה למכירה:
בבית וגן
לציבור הדתי
דירות מדורגות
ומיוחדות
5-4 חדרים
בסטנדרט גבוה
ברח' עוזיאל
עד סוף יולי
משכנתאות מיוחדות
פרטים במשרד
★
בהר נוף ב'
לציבור הדתי
5-4-3 חדרים
ופנטהאוזים
ודירות צמודות
קרקע
★
בשכונת
בקעה
משכנות פאר
קוטג'ים
5-4½ חדרים
בסטנדרט גבוה
★
02-224181
(26290)

מקום
בצמרת
5 קוטג'ים
יחודיים
5 חד' + חדר משחקים
גינה צמודה הסקה
פרטית רמת גימור
מעולה!!
★
פנטהאוזים
6 חדרים + נוף מרהיב
★
נותר מספר מצומצם
של דירות יוקרה
4, 5 חדרים בבניה
★
הדירה לדוגמא פתוחה
לביקור הצבור עד 18:00
משרד מכירות: ש"י
עגנון 14/2
02-699531
.02-667464
(22181)

"לב ארנונה"
דירות פאר
גן מרפסות ופנטהאוזים
6-5-4 ו-7 חדרים
(26944)

שיכון עובדים
מציעים למכירה
דירות מרווחות
באתרים הבאים:
★ מעלה
תלפיות
דירות 4 חדרים עם
מחסן צמוד לכל דירה.
סטנדרט בניה מעולה,
נוף מרהיב. לזכאים
הלוואות נוספות 9%.
מתאים גם לזכאי מח"ל
(40%)
★ פסגת זאב
דירות 3 ו-4 חדרים,
מחסן צמוד לכל דירה
ולחלקן חצרות.
סטנדרט בניה מעולה.
לזכאים הלוואות מקום
13,000 ש"ח הלוואות
נוספות ב-9%. מתאים
לזכאי מח"ל (40%)

שיכון עובדים רח' הלל 8, ירושלים. טלפון: 02-233395/6
(24330)

לוח
ירושלים
דירות
1000

קבלת המשכנתא
תוך 24 שעות
מרגע הבאת כל
האישורים
חישכנתא
הלוואות לזכאים תמורות
זכאות הלוואות חופשיות
והלוואות לשיפוצים
בבנק לאומי
למשכנתאות
ירושלים
המלך ג'ורג' 22
.02-233361
(26660)

אלפא נכסים
מציעה:

★ בלונד קלאס ★
תמובה יפה וצעירה
תגעים חלוסך הסמוי
למציאות מרגשות
(25646)

עלוני
קשר
עלון הפנויים/ות
הגדול בישראל
★
(26559)

שידוכים
7000

"יחד"
עלון ההיכרויות
לפנויים ופנויות
מתעדכן מדי שבוע
הפרסום בעלון חינם

אבני בניין מסותתות
(סוקדם) בסידות שונות
באבן בורכר ועוד
★
02-342492
08-457279
.08-450181
(20094)

אבי
שיפוצים
★ ★ ★
★ חשמל ★ בניה
הריסה ★ שפיזים
★ שפיזים מקיר
לקיר ★ פ.ו.ס.י
ריצוף ★ צבע
★ אינסטלציה
★ מפסים
אמינות אחריות
איכות
ראשל"צ, הרצל 83
.03-9666168
.03-9666167
(24840)

"Tel Service"

صكنا من الاهل

صكنا من الاهل

לך על בטוח לוח מעריב ירושלים/חיפה

3-3½ חדרים

1-1½ חדרים

דירות בשכר חודשי

1500

עסקים

2000

שידוכים

7000

צ'יק צ'ק
שרותי איתור וגביה
בכל חלקי הארץ
כולל המגזר הערבי

כורש 14, ק"א, כ"א, ירושלים. 02-237444 אחה"צ 02-32542

(15460)

לתשומת לב המפרסמים בלוח מעריב

כל המעוניינים להמשיך לפרסם את מודעותיהם לאחר הפרסום הראשון, מתבקשים להתקשר לטלפון 03-5611111 (רב-קווי) ולמסור את מספר הפרסום הרצוי וכן את מספר הקוד כפי שהתפרסם בסוף המודעה.
הזכות לפרסום חוזר הזה ללא תשלום תוקפה עד 4 שבועות מיום הפרסום הראשון.
בקשות לפרסום חוזר מתקבלות כל יום עד שעה 18.00 ובערב שבת עד שעה 11.00 בלבד.

הנהלת מעריב

חיפה

קריות

גליל

לוח חיפה והצפון

דירות

1000

קבלת המשכנתא
תוך 24 שעות
מרגע הבאת כל האישורים
חישכנתא
הלוואות לזכאים ותמורות
זכאות הלוואות חופשיות
והלוואות לשיפוצים
בנק לאומי למשכנתאות
חיפה 04-521673
רח' הנביאים 24
נהריה 04-925631
שד' הגעתון 39
כרמיאל 04-987992
הגליל 2 מרכז מסחרי.

(26671)

קבלת מודעות ללוח מעריב: סניף "עמק דירות הדרום", ומודעות ל"מעריב" עד 20.00. טלפון: 04-644526/8 04-644375, 04-673254/6

(14888)

קרוז י-ם בע"מ ש.מ.
יצור שווק ושרות
יוצא במבצע!
★ מזגני אויר ★
★ 2½ כוח סוס
★ כולל הרכבה
★ אחריות לשנה
★ 3200 ש"ח לא כולל מע"מ
הרכבה תוך 3 שבועות
02-528910
גבעת שאול 24 י-ם.

(19634)

מכירה ושרותים

5000

מכוניות

4000

4 חדרים ויותר

2-2½ חדרים

הנהג
עשה לך מנהג –
קח עמך חייל לדרך

קבלת מודעות!
מ-8.00 עד 21.00
לוח מעריב
★ מבצע מיוחד!
03-735588
03-735589
03-734555
לבעלי כרטיסי אשראי

מעריב גאה להציג:

The New York Times

שרות חדש לקוראי "מעריב":

מהדורת יום ראשון של
ה"The New York Times"
בכל יום שני
על שולחנך במשרדך

המהדורה הבודעת של העתון הגדול, כוללת את החלקים הבאים:

Book Review
The New York Magazine
Arts & Leisure
THE WEEK IN REVIEW

Business
Sports
Travel

ה"The New York Times" של יום ראשון, בכל יום שני, גם בארץ
ובמחיר מנוי מיוחד –.179 ש' לשלושה חודשים (*)

תחילת השירות מגליון יום ראשון, ה-17.7

(*) המחיר כולל משלוח (הביתה או למשרד) באזורי הערים תל-אביב, ירושלים וחיפה
• לפרטים ומחירים באזורים אחרים בארץ — פנו לטל' 03-439457.

לכ' מעריב — מחלקת המנויים
קרליבך 2,
תל-אביב 61200

נא לצרף אותי לרשימת המנויים על מהדורת יום ראשון של ה"The New York Times"
אני מצרף/ת המחאה ע"ס –.179 ש' לשלושה חודשים.

שם ______
כתובת (למשלוח העתון) ______ עיר ______
קומה ______ מיקוד ______ טלפון ______

יומן מעריב לנוער

ללכת או לא ללכת?!
תשובה: יומן מעריב לנוער עמ' 88

ספרית מעריב

הופיעה מהדורה שניה של

המצילים

ועוד סיפורים מאת עידו נתניהו

"זהו סיפור מרתק, עד כדי הולם לב ממש. יש בו מאותו מתח של פעולה ומאבק עם איתני הטבע, המאפיין את מיטב הקלאסיקה העולמית – ברגע זה אני חושב על ג'ק לונדון, ארנסט המינגווי וסופרים אחרים, שהאתגר והמאבק הנחוש עומד במרכז יצירתם".
משה שמיר, חתן פרס ישראל לספרות, על הסיפור "המצילים".

"קל להיצמד אל הטקסט, קשה להינתק ממנו... כשזה נגמר אתה בטוח שמהטוב הזה מגיע לך עוד...
הסיפור האחרון נחטף אל התודעה בנשימה אחת מסתורית וכואבת.
"על המשמר" 24.5.88

סיפורים ריאליסטיים, קריאים מאוד, והעיקר – מעניינים, משביעים מבלי להשמין... הסיום של כל סיפור מחבר את הסיפור לרגש ולאמת נצחיים.
"במחנה" 15.6.88

לכבוד ספרית מעריב
רח' החילזון 3 רמת-גן 52522
נא לשלוח אלי את המצילים מאת עידו נתניהו.
מצ"ב המחאה ע"ס 19.50 ש"ח
לפקודת ספרית מעריב
שם ______ מס' ת"ז ______
כתובת ______ מיקוד ______
תאריך ______ חתימה ______

ספרים מבית טוב – ספרית מעריב

לוח אשדוד

עסקים
2000

לוח באר-שבע

דירות
1000

ספרית מעריב
חדש לילדים
"באמצע המשחק"

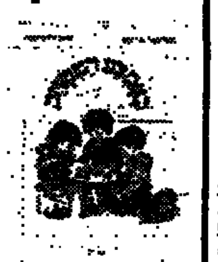

– סיפורים –
מאת
נעמי אבי יצחק
המשכו של הספר
אמת או חלום.
להשיג בחנויות הספרים ברחבי הארץ
ובחנויות ספרית מעריב:
תל-אביב, דרך פ"ת 72א'
ירושלים, הלל 16
חיפה, בן-יהודה 29
באר-שבע, קק"ל 90
"ספרים מבית טוב"
ספרית מעריב

מוקד מידע – 24 שעות ביממה
של לוח מעריב
למודעות בעיתון ו-לוח מעריב
03-292777

דחף 03/611001
24 שעות
שרות מודעות טלפוני
של
דחף
לבעלי כרטיסי אשראי
ויזה, ישראכרט, דיינרס

שידוכים
7000

לוח נתניה

דירות
1000

קבלת המשכנתא
תוך 24 שעות
מרגע הבאת כל האישורים
חישכנתא
הלוואות לזכאים תעודות
זכאות הלוואות חופשיות
והלוואות לשיפוצים
בבנק לאומי למשכנתאות
053-611577 נתניה
רח' סמילנסקי 7
052-544111 הרצליה
רח' בן גוריון 2
065-331711 חדרה
רח' הרברט סמואל 58

עסקים
2000

מכירה ושרותים
5000

משומשוק
5015

בקרית יעקב
מגרש 1500 מ"ר
משקיף לים 52% לבניה
עד 6 יחידות דיור

עמקים

עסקים
2000

מכוניות
4000

לסוכנים ומבריקים
אלי שחם

صكنا من الاهل

ליצואן המצטיין 1987

"ATLAS" KNITTING EXPORT CO. (1985) LTD.
20, HABANAI STREET HOLON 58 852, TEL. 03-806822

"אטלס" – סריגים בע"מ

יצרני סריגים אופנתיים ליצוא ולשוק המקומי

10 שנים מוניטין ונסיון בענף אמינות וטיב

ר' ברכות חמות
מאחלים
אחים סמרה יצרני אופנה
[illegible]

ברכותינו הנאמנות
המשך תנופה ופתוח
מאחלים
יארנטקס בע"מ
רח' פנקס 69, תל-אביב
טל. 03-5461339, 442580

אתכם ביד אחת להצלחה ושגשוג
שאו ברכות חמות
מאחלים:
מטוויות הדרום בע"מ
אזור התעשיה אופקים
057-935286

המשך שגשוג והצלחה
מאחלים
סרגי תק בע"מ
03-829779 [illegible]

אתכם להמשך הצלחה
מאחלים
דרורי טקס בע"מ
[illegible]

לניסים ומוטי
עלו והצליחו
מאחל: אילן-קור ביטוחים
[illegible]
טל. 03-288587

מזל טוב והצלחה בהמשך הדרך
מאחלים FAST
יצור ושיווק בע"מ
[illegible]

אתכם לאורך כל הדרך
מאחלים:
אלי יורם וצוות עובדי רס"אל בע"מ
[illegible]
03-615259, 623786

ברכות והערכה להשגיכם
המשך שגשוג ויצירה
מאחלים
מטוויות מאוחדות בע"מ
רח' פנקס 69, ת"א
03-442580, 5461339

ראוקו – מס דוד
[illegible]

שלום חולד בע"מ
[illegible]

עלו והצליחו
מאחלים
דימונה טקסטיל (1979) בע"מ
[illegible]

המשך שגשוג והצלחה
מאחלים
סטמבא (1982) בע"מ
[illegible]

אלגנט תעשיות בע"מ
אביזרים לרכב וכיסויים למושבים
יצוא, יבוא, שווק
ייצור: רח' המלאכה 15, טל. 04-672348/9

[illegible]

לאלגנט תעשיות
[illegible]

לאלגנט תעשיות
[illegible]

לאלגנט תעשיות
הכושר שירותי בעולה פורה
מאחלים: **אביטל בע"מ**
[illegible]

לאלגנט תעשיות
שאו ברכות חמות – עלו והצליחו
מ.ב.יש – האמה בע"מ
[illegible]

מוסף ימית

שרות מוסמך למכונית "פג'ו"
בהנהלת מודדי מורדכי את יצחק סיני
ישראל בק 18 תל-אביב 330331

למוסף ימית
המשך שיתוף פעולה פורה
מאחלת
חברת קדם בע"מ
רצפן 10 חולון
טל. 887156/7

למוסף ימית
ברכות
אוז ספידומטרים
בית אלפה 2 תל אביב
טל. 03-333139

למוסף ימית
ברכות לזכיתכם
המשיכו בדרך זו
הרודר בע"מ HEROUDAR LTD.
מפיץ בלעדי למכוניות פיג'ו • טלבו • סיטרואן

למוסף ימית
עלו והצליחו
מאחל
מיכאל - ראשים ומנועים לרכב
יצחק שדה 25 תל אביב
טל. 332552, 339544

למוסף ימית
עלו והצליחו
ממתלקת רדיאטורים ואגזוזים
עמל
רח' ישראל בק 26, תל אביב

שפע ברכות ואיחולים לבביים
מאחלים
אורדט חברה לביטוח
מיוצגת על ידי גדעון גדן
משרד לביטוח תל אביב
טל. 622821/2/3

מוסף התיכון

שד' הגלים
הרצליה
טל. 052-570244

למוסף התיכון
ברכות חמות
מאחל
"אבי חלק" בע"מ
טל. 052-558204

למוסף התיכון
המשך להעפיל מעלה בהצלחה
מאפיי הובלות ומנופים
[illegible]

לאורי ראובן
המשך שיתוף פעולה פורה
מ"מיכל"
[illegible]
טל. 052-559632

למוסף התיכון
מיטב האיחולים לרגל הזכיה
"מבדק"
[illegible]

למוסף התיכון
אתכם ביד אחת להצלחה ושגשוג
כהן שאול
סוכנות ביטוח
052-441873, 052-441808/38

למוסף התיכון בע"מ בהנהלת אהרון
אתכם ביד אחת להצלחה ושגשוג
מאחלת **רחל השבונאית**
הנהלת חשבונות לחברות ועסקים
טל. 052-574224

ברכות לבביות לחגיגות ה-40 לעיר יבנה

לראש עירית יבנה ותושביה
ברכותינו הנאמנות לשנות שגשוג ויצירה
מיכלי דורון בע"מ
ייצור קרטון גלי ואריזות מקרטון גלי
פארק אשכפר, א.ת. יבנה.
טל. 08-436855-9, פקסימיליה: 08-436622

לעיר יבנה
המשך תנופה ופיתוח
מחברת סנפרוסט לגושקה בע"מ
יצרני גלידות
אזור המלאכה יבנה ת.ד. 252

לתושבי יבנה, ראש העיר והעירייה
ברכותינו הנאמנות
מאחל **בלוקי אלעזרי ומשפחת אלעזרי**
אספקת כל חומרי הבניין כולל אספקה לקבלנים ולמפעלים
טל. 436929

ליהודה ברוס ולתושבי יבנה
שלל ברכות מכל הלב
שלמה לוי
חומרי בניין
שד' דואר/האלון טל. 08-435254

לעיר יבנה ולתושביה
ברכותינו הנאמנות
מאיתנו
תדריסי דדון
טל. 08-437420, יבנה

ליהודה ברוס
שא ברכות חמות, עלה והצלח
מתריסי קרן
ביצוע עבודות אלומיניום לבניה, כולל משקופים עיוורים
טל. 08-430395, 08-435136

ליהודה ברוס
גאה בהישגיך
מאיר שושן
קבלן רשום בבניין
טל. 08-439572

ליהודה ברוס ולתושבי יבנה
אתכם ביד אחת להצלחה ולשגשוג
מסעדת ארועים פאר
הדוכיפת 3 טל. 08-435815 יבנה

ליהודה ברוס לשעבר בן־יהודה דוד
כה לחי!
שירי הדרום בע"מ
שמירה ואבטחה
אבי כהן ובני פארי

ליהודה ברוס
המשך תנופה ופיתוח
מאחל **משה שטיינמץ**
ביטוח מתכות בע"מ
טל. 08-439411/2

ליהודה ברוס ולכל עובדי העירייה
ברכות נאמנות והצלחה
משטרית קומט
מבגש הגשר

המשך תנופה ופיתוח
מאחל
מוסך שירותי רכב מכונאות וחשמלאות יבנה

לראש העיר ולכל חברי מועצת העיר
ברכות
מתבשיטי שי

וילונות אזולאי

שנקר 17, חולון
טל. 847135

לוילונות אזולאי
אתכם להמשך הצלחה
שלהבת
[illegible]

לוילונות אזולאי
ברכותינו הנאמנות
דקורציה אקוסטיקבית מלמד בע"מ
[illegible]

לוילונות אזולאי
עלו והצליחו
ב. ליבק אודרו בע"מ וילונות
[illegible]

לוילונות אזולאי
ברכותינו למסקים טובים במועקם
[illegible]
טל. 658023

לוילונות אזולאי
המשך עבודה פוריה
שאנל
אלנבי 41 תל אביב

לוילונות אזולאי
אתכם לאורך כל הדרך
מגולית גולדשר
סוכנות לבדים

אלברט בן הרוש
חומרי בניין וכלי עבודה
רב בריח – מפתחות רב בריח במקום
מרכז מסחרי בית שמש
טל. 02-917790

לאלברט
בהצלחה
אלקיים
יצרן ציוד למחצבות ובניית מכונות

לאלברט
המשך עבודה פוריה
מוצרי תכן
משווקת מוצרי התעשיה הקיבוצית
אזור תעשיה חולון יהושע

לאלברט
המשך תנופה ופיתוח
מאומטול - יבואנים

לאלברט בן-הרוש
ברכות
משומרון אינסטלציה בע"מ

עלו והצליחו!
צבעי בהק א. שושן

לאלברט וכרמלה
עלו והצליחו
מרזול ומוטי רחמני

לאלברט
המשך שיתוף פעולה פורה
מחברת קפיטול
יבוא ושיווק רהיטי יוקרה לגן

מוגש ע"י אריאל, הוברות מיוחדות במעריב – טל' 03-5103858/9

לבתי העסק המצטיינים 1988

כריכית אבנעים

כריכית דפי אבנעים
רח' הרצל 92, חיפה
טל. 04-642045
מצטיין בענף הדפוס לשנת 1987

לכריכית אבנעים
יישר כח
אופסט חדש בע"מ

לכריכית אבנעים
כה לחי!
דפוס קואופרטיבי אות בע"מ
חיפה

לדפי!
ברכות
מדפוס אופק
רח' הנמל 57 חיפה
טל. 04-663459

לדפי ידידנו
לרגל קבלת התואר מצטיין בענף הדפוס
עלה והצלח!
טכנוגרף בע"מ ספקי מכונות לענף הדפוס
לוינסקי 79 תל אביב, טל. 03-372768, 03-382752

לכריכית אבנעים
המשך עבודה פורה
דפוס אלחכים נצרת
טל. 065-54135

מופע החוויה הישראלית בהנהלת חברת ד.י.ל בע"מ

מופע החוויה הישראלית הינו מופע מולטימדיה המוקרן בטכניקה מהממת על מסך ענק אודות עם ישראל וארץ ישראל בעבר ובהווה.

המופע הינו חובה ומקור גאווה לישראלי, למשפחתו ולאורחיו מחו"ל.

מופע החוויה מוצג מדי יום ביפו העתיקה ובבניין י.מ.ק.א בירושלים.

מופע החוויה הישראלית בהנהלתה החדשה של חברת ד.י.ל בע"מ מקבוצת תמן ומר שלמה גל - המנכ"ל, מודים לציבור על בחירתו בנו כעסק התיירותי המובחר.

אתכם ביד אחת
להצלחה ושגשוג
המשך תנופה ופיתוח
מאחלים
ל.י.ת. השקעות וניהול וכל חברות ליאון י. תמן

לשלמה ודנדון
המשך תנופה ופיתוח
מאחלים
שמעון לוין חברה לסחור בע"מ
[illegible]

אתכם לאורך כל הדרך
עלו והצליחו
מאחלים
החוויה הישראלית (1979) בע"מ
פסטר 4
יפו העתיקה

ברכות חמות
לצוות הנמרץ של ד.י.ל
בהצלחה
מלאה ושקי
"שוקי קירינג"
אולמי החוויה הישראלית
לגאו פסטר 4
יפו העתיקה
טל. 03-832665, 813250

שפע ברכות ואיחולים לבביים
מאחלים
דורון
שרותי דפוס וכריכה
[illegible]

שפע ברכות ואיחולים לבביים
מאחלים:
סעודה כשרה meal for two
[illegible]

צרור ברכות חמות
עלו והצליחו!
מאחל צוות **שין**
יוצרי מופע החוויה הישראלית